



**ΒΙΟΣΩΛ Α.Β.Ε.**

## **ΕΝΗΜΕΡΩΤΙΚΟ ΔΕΛΤΙΟ**

**ΓΙΑ ΤΗΝ ΑΥΞΗΣΗ ΤΟΥ ΜΕΤΟΧΙΚΟΥ ΚΕΦΑΛΑΙΟΥ ΤΗΣ ΕΤΑΙΡΙΑΣ ΜΕ ΔΗΜΟΣΙΑ ΠΡΟΣΦΟΡΑ, ΚΑΙ ΤΗΝ ΕΙΣΑΓΩΓΗ ΤΩΝ ΝΕΩΝ ΜΕΤΟΧΩΝ ΣΤΗΝ ΚΑΤΗΓΟΡΙΑ 'ΥΠΟ ΕΠΙΤΗΡΗΣΗ' ΤΗΣ ΑΓΟΡΑΣ ΑΞΙΩΝ ΤΟΥ Χ.Α. ΣΥΜΦΩΝΑ ΜΕ ΤΙΣ ΑΠΟΦΑΣΕΙΣ ΤΩΝ Β' ΕΠΑΝΑΛΗΠΤΙΚΩΝ ΕΚΤΑΚΤΩΝ ΓΕΝΙΚΩΝ ΣΥΝΕΛΕΥΣΕΩΝ ΤΗΣ ΕΤΑΙΡΙΑΣ ΤΗΣ 24.09.2007**

**ΤΟ ΜΕΤΟΧΙΚΟ ΚΕΦΑΛΑΙΟ ΤΗΣ ΕΤΑΙΡΕΙΑΣ ΘΑ ΑΥΞΗΘΕΙ ΥΠΕΡ ΤΩΝ ΠΑΛΑΙΩΝ ΜΕΤΟΧΩΝ ΕΩΣ € 8.343.794,40 ΜΕ ΚΑΤΑΒΟΛΗ ΜΕΤΡΗΤΩΝ ΚΑΙ ΤΗΝ ΕΚΔΟΣΗ 27.812.648 ΝΕΩΝ, ΚΟΙΝΩΝ, ΑΥΛΩΝ, ΟΝΟΜΑΣΤΙΚΩΝ ΜΕΤΟΧΩΝ ΟΝΟΜΑΣΤΙΚΗΣ ΑΞΙΑΣ 0,30 ΕΥΡΩ ΕΚΑΣΤΗΣ ΚΑΙ ΤΙΜΗΣ ΕΚΔΟΣΗΣ ΙΣΗΣ ΜΕ ΤΗΝ ΟΝΟΜΑΣΤΙΚΗ ΑΞΙΑ ΜΕ ΑΝΑΛΟΓΙΑ ΜΙΑ ΝΕΑ ΚΟΙΝΗ ΜΕΤΟΧΗ ΓΙΑ ΚΑΘΕ ΔΥΟ ΠΑΛΑΙΕΣ ΜΕΤΟΧΕΣ, ΚΟΙΝΕΣ Η ΠΡΟΝΟΜΙΟΥΧΕΣ. ΓΙΑ ΤΗΝ ΑΥΞΗΣΗ ΤΟΥ ΜΕΤΟΧΙΚΟΥ ΚΕΦΑΛΑΙΟΥ ΔΕΝ ΥΠΑΡΧΕΙ ΕΓΓΥΗΣΗ ΚΑΛΥΨΗΣ ΕΠΟΜΕΝΩΣ ΕΑΝ Η ΚΑΛΥΨΗ ΔΕΝ ΕΙΝΑΙ ΠΛΗΡΗΣ ΤΟ ΜΕΤΟΧΙΚΟ ΚΕΦΑΛΑΙΟ ΘΑ ΑΥΞΗΘΕΙ ΜΕΧΡΙ ΤΟ ΠΟΣΟ ΚΑΛΥΨΗΣ ΣΥΜΦΩΝΑ ΜΕ ΤΟ ΑΡΘΡΟ 13<sup>ο</sup> ΠΑΡ.1 ΤΟΥ Κ.Ν.2190/20.**

**ΤΟ ΔΙΟΙΚΗΤΙΚΟ ΣΥΜΒΟΥΛΙΟ ΤΗΣ ΕΠΙΤΡΟΠΗΣ ΚΕΦΑΛΑΙΑΓΟΡΑΣ ΕΝΕΚΡΙΝΕ ΤΟ ΠΕΡΙΕΧΟΜΕΝΟ ΤΟΥ ΠΑΡΟΝΤΟΣ ΕΝΗΜΕΡΩΤΙΚΟΥ ΔΕΛΤΙΟΥ, ΤΟ ΟΠΟΙΟ ΑΠΑΡΤΙΖΕΤΑΙ ΑΠΟ ΤΡΙΑ (3) ΧΩΡΙΣΤΑ ΕΓΓΡΑΦΑ, ΗΤΟΙ Α) ΤΟ ΠΕΡΙΛΗΠΤΙΚΟ ΣΗΜΕΙΩΜΑ, Β) ΤΟ ΣΗΜΕΙΩΜΑ ΜΕΤΟΧΙΚΟΥ ΤΙΤΛΟΥ ΚΑΙ Γ) ΤΟ ΕΓΓΡΑΦΟ ΑΝΑΦΟΡΑΣ, ΜΟΝΟΝ ΟΣΟΝ ΑΦΟΡΑ ΤΗΝ ΚΑΛΥΨΗ ΤΩΝ ΑΝΑΓΚΩΝ ΠΛΗΡΟΦΟΡΗΣΗΣ ΤΟΥ ΕΠΕΝΔΥΤΙΚΟΥ ΚΟΙΝΟΥ, ΟΠΩΣ ΑΥΤΕΣ ΚΑΘΟΡΙΖΟΝΤΑΙ ΑΠΟ ΤΙΣ ΔΙΑΤΑΞΕΙΣ ΤΟΥ ΚΑΝΟΝΙΣΜΟΥ (ΕΚ) 809/2004 ΤΗΣ ΕΠΙΤΡΟΠΗΣ ΤΩΝ ΕΥΡΩΠΑΪΚΩΝ ΚΟΙΝΟΤΗΤΩΝ.**

**ΣΥΜΒΟΥΛΟΣ ΕΚΔΟΣΗΣ**

**ΠΕΝΤΕΔΕΚΑΣ ΑΧΕΠΕΥ**



**Η ημερομηνία του Ενημερωτικού Δελτίου είναι η 27 ΔΕΚΕΜΒΡΙΟΥ 2007**

**Σημειώνεται ότι το παρόν Ενημερωτικό Δελτίο αποτελείται  
από τρία (3) χωριστά έγγραφα:**

- 1. Το Περιληπτικό Σημείωμα (σελ. 6-15)**
- 2. Το Σημείωμα Μετοχικού Τίτλου (σελ. 16-38)**
- 3. Το Έγγραφο Αναφοράς (σελ. 39-132)**

## ΠΙΝΑΚΑΣ ΠΕΡΙΕΧΟΜΕΝΩΝ

<b>1.</b>	<b>ΠΕΡΙΛΗΠΤΙΚΟ ΣΗΜΕΙΩΜΑ.....</b>	<b>6</b>
1.1	Επιχειρηματική δραστηριότητα.....	6
1.2	Διοίκηση της Εταιρίας.....	7
1.3	Μετοχική Σύμβαση.....	8
1.4	Όροι της Αύξησης Μετοχικού Κεφαλαίου και Χρήση των Εσόδων.....	9
1.4.1	Γενικά Στοιχεία – Όροι της Αύξησης Μετοχικού Κεφαλαίου.....	9
1.4.2	Λόγοι Αύξησης Μετοχικού Κεφαλαίου και Προορισμός των νέων κεφαλαίων.....	12
1.5	Συνοπτικές Χρηματοοικονομικές Πληροφορίες.....	13
1.6	Συνοπτικά Στοιχεία για τους Παράγοντες κινδύνου.....	14
	Κίνδυνοι που σχετίζονται με τις μετοχές.....	14
	Κίνδυνοι που σχετίζονται με την Επιχειρηματική Δραστηριότητα της Εταιρίας.....	14
	Κίνδυνοι που σχετίζονται με τον Κλάδο Δραστηριοτήτων της Εταιρίας.....	15
<b>2.</b>	<b>ΣΗΜΕΙΩΜΑ ΜΕΤΟΧΙΚΟΥ ΤΙΤΛΟΥ.....</b>	<b>17</b>
2.1	Υπεύθυνα Πρόσωπα.....	17
2.2	Δικαστικές και Διαιτητικές Διαδικασίες.....	18
2.3	Τακτικοί Ορκωτοί Ελεγκτές.....	19
2.4	Φορολογικός Έλεγχος.....	22
2.5	Πληροφορίες μέσω Παραπομπής.....	22
2.6	Έγγραφα στη Διάθεση του Κοινού.....	22
2.7	Παράγοντες Κινδύνου.....	23
2.7.1	Κίνδυνοι που σχετίζονται με τις μετοχές της Εταιρίας.....	23
2.8	Βασικές Πληροφορίες.....	24
2.9	Όροι της Αύξησης Μετοχικού Κεφαλαίου.....	24
2.10	Λόγοι της Αύξησης του Μετοχικού Κεφαλαίου.....	25
2.11	Προορισμός Νέων Κεφαλαίων.....	27
2.11.1	Χρονοδιάγραμμα Διάθεσης των Αντληθέντων Κεφαλαίων.....	27
2.12	Διαδικασία Άσκησης Δικαιωμάτων Προτίμησης.....	28
2.12.1	Αποκοπή Δικαιώματος.....	28
2.12.2	Άσκηση Δικαιωμάτων Προτίμησης.....	28
2.13	Αναμενόμενο Χρονοδιάγραμμα.....	29
2.14	Πληροφορίες για τις Μετοχές της Εταιρείας.....	30
2.14.1	Δικαιώματα Μετόχων.....	30
2.14.2	Φορολογία Μερισμάτων.....	34
2.15	Προθέσεις Βασικών Μετόχων.....	35
2.16	Μείωση Διασποράς (Dilution).....	36
2.17	Σύμβουλος Έκδοσης.....	38
2.18	Δαπάνες Έκδοσης.....	38
<b>3.</b>	<b>ΕΓΓΡΑΦΟ ΑΝΑΦΟΡΑΣ.....</b>	<b>40</b>
3.1	Επιλεγμένες Χρηματοοικονομικές Πληροφορίες.....	40
3.2	Παράγοντες Κινδύνου.....	42
3.2.1	Κίνδυνοι που σχετίζονται με τις Επιχειρηματικές Δραστηριότητες της Εταιρίας.....	42
3.2.2	Κίνδυνοι που σχετίζονται με τον Κλάδο που δραστηριοποιείται η Εταιρεία.....	45
3.3	ΠΛΗΡΟΦΟΡΙΕΣ ΓΙΑ ΤΟΝ ΕΚΔΟΤΗ.....	46
3.3.1	Σύντομο Ιστορικό.....	46
3.3.2	Γενικές Πληροφορίες.....	46
3.3.3	Δραστηριότητα της Εταιρείας.....	48
3.3.4	Γενικά Στοιχεία Κλάδων Θέρμανσης και Κλιματισμού.....	48
3.3.5	Κατηγορίες Προϊόντων και Εμπορευμάτων της Εταιρείας.....	49
3.3.6	Ανάλυση Κύκλου Εργασιών ανά Δραστηριότητα – Προϊόν.....	50
3.3.7	Παραγωγική Διαδικασία.....	52
3.3.8	Προμηθευτές – Πρώτες Ύλες.....	54

3.3.9	Δίκτυο Πωλήσεων .....	55
3.3.10	Σημαντικές Συμβάσεις.....	55
3.3.11	Άδειες Λειτουργίας .....	60
3.3.12	Σήματα – Ευρεσιτεχνίες .....	60
3.3.13	Επενδύσεις .....	61
3.4	Τάσεις και Προοπτικές της Εταιρίας .....	61
3.5	Πάγια Περιουσιακά Στοιχεία – Εγγυήσεις – Ασφάλειες .....	62
3.5.1	Ιδιόκτητα ακίνητα – Κτιριακές Εγκαταστάσεις.....	62
3.5.2	Ενοικιαζόμενα ακίνητα – Κτιριακές Εγκαταστάσεις .....	63
3.5.3	Μηχανολογικός εξοπλισμός.....	64
3.5.4	Περιβαλλοντικές Επιπτώσεις.....	64
3.5.5	Ασφαλιστική Πολιτική.....	65
3.5.6	Εμπράγματα βάρη .....	65
3.5.7	Εγγυήσεις.....	65
3.6	Οργανωτική Διάρθρωση – Συνδεδεμένες Εταιρείες .....	65
3.6.1	Συνδεδεμένες Εταιρίες .....	67
3.7	Απολογιστικές Πληροφορίες Δραστηριότητας της Εταιρείας 2004 - 2006 .....	69
3.7.1	Χρηματοοικονομικές Πληροφορίες Αποτελεσμάτων .....	69
3.7.2	Ανάλυση Σημαντικών Πληροφοριών Ισολογισμών.....	74
3.7.3	Χρηματοοικονομικές Πληροφορίες Ταμειακών Ροών της ΒΙΟΣΩΛ Α.Ε. ....	87
3.7.4	Μεταβολές Καθαρής Θέσης.....	89
3.8	Απολογιστικές Πληροφορίες Δραστηριότητας της Εκδότριας 30/9/2006 και 30/9/2007 .....	91
3.8.1	Χρηματοοικονομικές Πληροφορίες Αποτελεσμάτων .....	91
3.8.2	Ανάλυση Σημαντικών Πληροφοριών Ισολογισμών.....	97
3.8.3	Χρηματοοικονομικές Πληροφορίες Ταμειακών Ροών της ΒΙΟΣΩΛ ΑΕ, .....	104
3.8.4	Μεταβολές της Καθαρής Θέσης.....	106
3.8.5	Κεφαλαιακή Διάρθρωση & Συνολικό Καθαρό Χρηματοοικονομικό Χρέος.....	107
3.8.6	Περιορισμοί στη Χρήση Κεφαλαίων.....	107
3.8.7	Δήλωση για την Επάρκεια του Κεφαλαίου Κίνησης.....	107
3.9	Συναλλαγές και Υπόλοιπα με Συνδεδεμένα μέρη .....	109
3.9.1	Εταιρίες με Κοινή Διοίκηση .....	109
3.9.2	Διεταιρικές Συναλλαγές.....	109
3.9.3	Υποχρεώσεις σε Μετόχους και Λοιπά Πρόσωπα .....	111
3.10	Σημαντικές Αλλαγές στη Χρηματοοικονομική ή Εμπορική Θέση της Εταιρείας .....	111
3.11	Μερισματική πολιτική.....	111
3.12	Διοικητικά, Διαχειριστικά και Εποπτικά Όργανα και Ανώτερα Διευθυντικά Στελέχη.....	111
3.12.1	Διοικητικό Συμβούλιο .....	112
3.12.2	Διευθυντικά, Διαχειριστικά και Εποπτικά Όργανα.....	114
3.12.3	Εταιρική Διακυβέρνηση.....	114
3.12.4	Δηλώσεις Μελών Διοικητικών, Διαχειριστικών και Εποπτικών Οργάνων και Ανώτερων Διευθυντικών Στελεχών.....	119
3.12.5	Αμοιβές και Οφέλη .....	120
3.12.6	Συμμετοχές των μελών των Διοικητικών, Διαχειριστικών και Εποπτικών Οργάνων και των Ανώτερων Διευθυντικών Στελεχών της Εκδότριας στην Διοίκηση ή/και στο Κεφάλαιο άλλων Εταιριών .....	122
3.12.7	Μετοχές της Εκδότριας που κατέχονται από μέλη των Διοικητικών, Διαχειριστικών και Εποπτικών Οργάνων και τα Ανώτερα Διευθυντικά Στελέχη .....	123
3.13	Οργανόγραμμα .....	125
3.14	Προσωπικό .....	126
3.15	Μετοχικό Κεφάλαιο .....	126
3.15.1	Καταβεβλημένο Μετοχικό Κεφάλαιο .....	126
3.15.2	Εξέλιξη Μετοχικού Κεφαλαίου .....	130
3.16	Μέτοχοι .....	130
3.17	Καταστατικό .....	132

## **1. ΠΕΡΙΛΗΠΤΙΚΟ ΣΗΜΕΙΩΜΑ**

## **1. ΠΕΡΙΛΗΠΤΙΚΟ ΣΗΜΕΙΩΜΑ**

---

Το παρόν Ενημερωτικό Δελτίο αφορά τη δημόσια προσφορά υπέρ των παλαιών μετόχων της Εταιρίας ΒΙΟΣΩΛ Α.Β.Ε. (στο εξής η «ΒΙΟΣΩΛ» ή «η Εταιρία» ή «η Εκδότρια») και την εισαγωγή των νέων μετοχών στην κατηγορία «Υπό Επιτήρηση» της Αγοράς Αξιών του Χ.Α. στην οποία έχει υπαχθεί η εταιρία λόγω δυσμενών οικονομικών αποτελεσμάτων. Το δελτίο έχει συνταχθεί σύμφωνα με την ισχύουσα ελληνική νομοθεσία και έχει εγκριθεί από το Διοικητικό Συμβούλιο της Επιτροπής Κεφαλαιαγοράς μόνον όσον αφορά στην κάλυψη των αναγκών πληροφόρησης του επενδυτικού κοινού, όπως αυτές καθορίζονται από τις διατάξεις του Κανονισμού (ΕΚ) 809/2004 της Επιτροπής της Ευρωπαϊκής Ένωσης.

Το Περιληπτικό Σημείωμα περιλαμβάνει τη συνοπτική περιγραφή της επιχειρηματικής δραστηριότητας, της Διοίκησης, της μετοχικής σύνθεσης, των όρων της παρούσας αύξησης του μετοχικού κεφαλαίου και της χρήσης των εσόδων, των χρηματοοικονομικών πληροφοριών, και των παραγόντων κινδύνου της ΒΙΟΣΩΛ Α.Β.Ε.

Το Περιληπτικό Σημείωμα αποτελεί μόνον εισαγωγή του Ενημερωτικού δελτίου. Κάθε επενδυτής θα πρέπει να βασίσει οποιαδήποτε επενδυτική απόφασή του για κινητές αξίες στην εξέταση του Ενημερωτικού δελτίου ως σύνολο.

Αστική ευθύνη αποδίδεται στα πρόσωπα εκείνα που υπέβαλαν το περιληπτικό σημείωμα, συμπεριλαμβανομένης οποιασδήποτε μετάφρασής του, και ζήτησαν την κοινοποίησή του σύμφωνα με το άρθρο 18 του Ν. 3401/2005, μόνον εφόσον το εν λόγω σημείωμα είναι παραπλανητικό, ανακριβές ή δεν παρουσιάζει συνάφεια όταν διαβάζεται σε συνδυασμό με τα υπόλοιπα μέρη του ενημερωτικού δελτίου. Σε περίπτωση που αξίωση σχετική με τις πληροφορίες που περιέχονται στο ενημερωτικό δελτίο ασκείται ενώπιον δικαστηρίου, ο ενάγων επενδυτής ενδέχεται, να υποχρεωθεί να φέρει τα έξοδα μετάφρασης μέρους ή του συνόλου του ενημερωτικού δελτίου, πριν από την έναρξη της παραπάνω διαδικασίας.

### **1.1 Επιχειρηματική δραστηριότητα**

Το αντικείμενο εργασιών της εταιρίας εστιάζεται στην κατασκευή και εμπορία προϊόντων και την παροχή υπηρεσιών που απευθύνονται στους κλάδους της οικοδομής και των κατασκευών. Η παραγωγική δραστηριότητα της εταιρίας βασίζεται στα είδη Θέρμανσης και Κλιματισμού. Τα είδη θέρμανσης αποτελούν τη σημαντικότερη κατηγορία προϊόντων, ακολουθούμενα από τα προϊόντα κλιματισμού. Τα προϊόντα θέρμανσης καλύπτουν κυρίως προϊόντα με υψηλές ποιοτικές και τεχνολογικές απαιτήσεις, ενώ τα προϊόντα κλιματισμού καλύπτουν κεντρικά συστήματα κλιματισμού κτιρίων. Το 2003 η Βιοσώλ υπέγραψε σύμβαση αποκλειστικής διάθεσης και κατασκευής Κεντρικών Κλιματιστικών Μονάδων με την εταιρία TRANE που είναι θυγατρικής της μεγαλύτερης παγκοσμίως εταιρίας προϊόντων κλιματισμού. Από το 2005 η Βιοσώλ έχει αρχίσει την ανάπτυξη δικτύου συνεργαζομένων καταστημάτων ειδών θέρμανσης και κλιματισμού με σκοπό την ενδυνάμωση της εταιρικής της ταυτότητας.

Σύμφωνα με την ΕΣΥΕ, η Εταιρία κατατάσσεται στις εξής κατηγορίες δραστηριότητας:

- Κατασκευή σωμάτων και λεβήτων κεντρικής θέρμανσης
- Κατασκευή άλλων μεταλλικών προϊόντων
- Κατασκευή ψυκτικού και κλιματιστικού εξοπλισμού μη οικιακής χρήσης
- Εμπόριο σιδηρικών, υδραυλικού και θερμοκλιματισμού

Σκοπός της εταιρίας σύμφωνα με την τελευταία τροποποίηση του καταστατικού της την 24.9.2007 είναι :

- 1) Η κατασκευή σωλήνων και η βιομηχανοποίηση και εμπορία παντός προϊόντος εκ σιδήρου και άλλων μετάλλων.
- 2) Η άσκηση πάσης εμπορικής και βιομηχανικής επιχειρήσεως άνευ περιορισμού.
- 3) Η συμμετοχή σε άλλες εταιρίες και επιχειρήσεις, ημεδαπές ή αλλοδαπές, ανεξαρτήτως του αντικειμένου των δραστηριοτήτων τους και του νομικού τους τύπου.
- 4) Η ανάληψη αντιπροσωπειών βιομηχανικών και εμπορικών οίκων, αλλοδαπών και ημεδαπών.

- 5) Η ανάληψη εργολαβιών και υπεργολαβιών τεχνικών έργων και η εν γένει δραστηριότητα εις πάσης φύσεως κατασκευαστικές εργασίες.
- 6) Η παροχή συμβουλών σε θέματα χρηματοοικονομικά, επιχειρηματικά, τεχνικά, εμπορικά, και ειδικά σε θέματα πληροφορικής και σε θέματα ανάπτυξης επιχειρήσεων, στρατηγικού σχεδιασμού και οργάνωσης επιχειρήσεων, όπως επίσης και η παροχή λογιστικών και διοικητικών υπηρεσιών.
- 7) Η παροχή υπηρεσιών φύλαξης, αποθήκευσης, και διακίνησης εμπορευμάτων για λογαριασμό τρίτων (υπηρεσίες logistics)
- 8) Η διαχείριση και εκμετάλλευση ακίνητης περιουσίας καθώς και η απόκτηση, οικοδόμηση και ανάπτυξη ακινήτων.

Η μετοχή της ΒΙΟΣΩΛ Α.Β.Ε., διαπραγματεύεται από τις 23.09.1999 στην κατηγορία «Υπό Επιτήρηση» στην αγορά αξιών του Χρηματιστηρίου Αθηνών, λόγω παρατεταμένων δυσμενών οικονομικών στοιχείων και συγκεκριμένα λόγω αρνητικών ετήσιων αποτελεσμάτων προ φόρων. Η Εταιρία, στην προσπάθειά αντιμετώπισης των αιτιών που οδήγησαν στην υπαγωγή στην ειδική κατηγορία, προγραμμάτισε και υλοποιεί τις παρακάτω δράσεις:

1. Μείωση του Κόστους και Δαπανών,
2. Αύξηση Μετοχικού Κεφαλαίου κατά 2.978.634€, η οποία ολοκληρώθηκε το 2006, με σκοπό την χρηματοδότηση του ολοκληρωμένου σχεδίου δράσης της εταιρίας που προέβλεπε :
  - (i) τον εμπλουτισμό του φάσματος των προϊόντων με ανταγωνιστικότερα,
  - (ii) την επικέντρωση της παραγωγικής διαδικασίας σε προϊόντα με στοιχεία ιδιαιτερότητας που ευνοούν την παραγωγή στην Ελλάδα και
  - (iii) την αγορά πακέτου μετοχών Ανώνυμης Εταιρίας μη εισηγμένης στο Χ.Α.
- 3 Προσπάθεια επέκτασης σε συναφείς δραστηριότητες.
- 4 Οι Έκτακτες Γενικές Συνελεύσεις των μετόχων την 24/9/2007 αποφάσισαν την αύξηση του Μετοχικού Κεφαλαίου της Εταιρίας, με καταβολή μετρητών κατά 8.343.794,40€, με έκδοση 27.812.648 νέων κοινών μετοχών ονομαστικής αξίας 0,30€ κάθε μίας. Τα κεφάλαια που θα αντληθούν από την αύξηση του Μετοχικού Κεφαλαίου, μετά την αφαίρεση των σχετικών εξόδων αύξησης, θα διατεθούν για την αύξηση των κεφαλαίων κίνησης της εταιρίας και για εξαγορές άλλων επιχειρήσεων.

#### **ΑΠΟΛΟΓΙΣΜΟΣ ΧΡΗΣΗΣ ΑΝΤΛΗΘΕΝΤΩΝ ΚΕΦΑΛΑΙΩΝ ΠΡΟΗΓΟΥΜΕΝΗΣ ΑΥΞΗΣΗΣ**

Κατά την προηγούμενη αύξηση του Μετοχικού Κεφαλαίου της Εταιρίας με καταβολή μετρητών, που πραγματοποιήθηκε εντός του 2006, αντλήθηκαν κεφάλαια ύψους 2.978.634,00 €, έναντι του ανώτατου ποσού των 9.139.303,20 € που προέβλεπε η σχετική απόφαση της ΓΣ. Η χρήση των κεφαλαίων παρουσιάζεται στον ακόλουθο πίνακα:

	<b>Τροποποιημένο Πρόγραμμα Επενδυτικού Σχεδίου σύμφωνα με την 293/31.7.2006 απόφαση του Δ.Σ</b>	<b>Διατεθέντα Κεφάλαια έως 31/12/06</b>	<b>Ανεκτέλεστο ύψος</b>
<b>Περιγραφή επένδυσης (ποσά σε €)</b>	<b>Β εξάμηνο 2006</b>		
Αγορά μετοχών ΒΙΟΣΩΛ ΔΟΜΙΚΑ ΕΡΓΑΛΕΙΑ ΑΕΒΕ	1.463.000	1.463.000	0
Ενίσχυση Κεφαλαίου Κίνησης	1.260.634	1.260.634	0
Αγορά Ακινήτου	0	0	0
Επενδύσεις	100.000	100.000	0
Δαπάνες έκδοσης	155.000	155.000	0
<b>Σύνολο</b>	<b>2.978.634</b>	<b>2.978.634</b>	<b>0</b>

Τέλος η Τακτική Γενική Συνέλευση που συνεδρίασε στις 29-6-2007, λαμβάνοντας υπ' όψιν την «Προτεραιότητα των επενδύσεων σε περίπτωση μερικής κάλυψης της αύξησης του Μετοχικού Κεφαλαίου», όπως είχε συμπεριληφθεί στο προηγούμενο Ενημερωτικό δελτίο ομόφωνα ενέκρινε καθ' ολοκληρία την απόφαση του Διοικητικού Συμβουλίου για τη διάθεση των κεφαλαίων ως ανωτέρω αφού ο τρόπος αυτός διάθεσης αντιστοιχεί στα προβλεπόμενα από το ενημερωτικό δελτίο.

## **1.2 Διοίκηση της Εταιρίας**

Η Εταιρεία διοικείται από το Διοικητικό της Συμβούλιο, η θητεία του οποίου είναι πενταετής.

**ΕΝΗΜΕΡΩΤΙΚΟ ΔΕΛΤΙΟ «ΒΙΟΣΩΛ ΑΝΩΝΥΜΗ ΒΙΟΜΗΧΑΝΙΚΗ ΕΤΑΙΡΙΑ»  
ΑΥΞΗΣΗ ΜΕΤΟΧΙΚΟΥ ΚΕΦΑΛΑΙΟΥ**

Το παρόν Διοικητικό Συμβούλιο της Εταιρείας εκλέχθηκε από τις Γενικές Συνελεύσεις της 24ης Σεπτεμβρίου 2007 και αποτελείται από έντεκα μέλη, ως εξής:

ΟΝΟΜΑ	ΘΕΣΗ ΣΤΟ Δ.Σ.	ΙΔΙΟΤΗΤΑ	ΔΙΕΥΘΥΝΣΗ ΚΑΤΟΙΚΙΑΣ
1. Αντώνιος Παναγή Σβορώνος	Πρόεδρος	Εκτελεστικό Μέλος	Πραξιτέλους 49, Γλυφάδα
2. Αναστάσιος Γεωργίου Τζαβέλλας	Αντιπρόεδρος	Εκτελεστικό Μέλος	Ξενοφώντος 58, Γλυφάδα
3. Διονύσιος Νικολάου Σβορώνος	Διευθύνων Σύμβουλος	Εκτελεστικό Μέλος	Ζαμάνου 65α, Γλυφάδα
4. Παναγιώτα Χαραλάμπους Κόλλια	Εντεταλμένη Σύμβουλος	Εκτελεστικό Μέλος	Κύπρου & Πανοράματος <sup>1ο</sup> Άνοιξη
5. Δημήτριος Ανδρέα Κατσιβελας	Εντεταλμένος Σύμβουλος	Εκτελεστικό Μέλος	Αγησιόλου 12, Ηλιούπολη
6. Κωνσταντίνος Σταύρου Γώγος	Εντεταλμένος Σύμβουλος	Εκτελεστικό Μέλος	Αθ. Διακού 30, Βόλος
7. Νικόλαος Διονυσίου Σβορώνος	Εντεταλμένος Σύμβουλος	Μη Εκτελεστικό Μέλος	Αλωπεκής 5, Αθήνα
8. Ζαχαρίας Θεοδώρου Ζαχαρόπουλος	Εντεταλμένος Σύμβουλος	Μη Εκτελεστικό Μέλος	Βουκουρεστίου 36, Αθήνα
9. Δημήτριος Αθανασίου Καραλής	Εντεταλμένος Σύμβουλος	Μη Εκτελεστικό Μέλος	Εμμ. Μπενάκη 25, Αθήνα
10. Παντελής Γεωργίου Καραγεωργίου	Εντεταλμένος Σύμβουλος	Ανεξάρτητο & Μη Εκτελεστικό Μέλος	Άρεως 6-8, Π. Φάληρο
11. Νικόλαος Κωνσταντίνου Καρανάνης	Εντεταλμένος Σύμβουλος	Ανεξάρτητο & Μη Εκτελεστικό Μέλος	Δεληγιάνη 24, Αθήνα

Η θητεία του ανωτέρω Διοικητικού Συμβουλίου διαρκεί έως τις 23/9/2012.

Σύμφωνα με δήλωση της Εκδότριας, τα Ανώτερα Διοικητικά, Διαχειριστικά και Εποπτικά όργανα της Εταιρείας είναι : α) τα Μέλη του Διοικητικού της Συμβουλίου, β) ο Διευθύνων Σύμβουλος και γ) ο υπεύθυνος Εσωτερικού Ελέγχου. Επιπλέον η Εταιρία ορίζει ως Ανώτερα Διευθυντικά στελέχη τους επικεφαλής των επιμέρους διευθύνσεων και Εταιρείας (Διεύθυνση Προμηθειών, Εμπορική Διεύθυνση, Τεχνική Διεύθυνση, Οικονομική και Διοικητική Διεύθυνση, καθώς και Υπηρεσία Εξυπηρέτησης Μετόχων). Συγκεκριμένα, τα Ανώτερα Διευθυντικά Στελέχη της εταιρείας και τα αντίστοιχα τμήματά τους είναι τα εξής :

1. Αντώνιος Παναγή Σβορώνος: Πρόεδρος Δ.Σ., υπεύθυνος Υπηρεσίας Εξυπηρέτησης Μετόχων.
2. Διονύσιος Νικολάου Σβορώνος: Διευθύνων Σύμβουλος και Διευθυντής Προμηθειών.
3. Δημήτριος Ανδρέα Κατσιβελας: Μέλος Δ.Σ., Εμπορικός Διευθυντής.
4. Κωνσταντίνος Σταύρου Γώγος: Μέλος Δ.Σ., Τεχνικός Διευθυντής.
5. Παναγιώτα Χαραλ. Κόλλια: Μέλος Δ.Σ., Διευθύντρια Οικονομικών & Διοικητικών Υπηρεσιών.
6. Σπύρος Χαραλάμπους Ιωάννου: Υπεύθυνος εσωτερικού ελέγχου.

### **1.3 Μετοχική Σύνθεση**

Κατόπιν της 24ης Σεπτεμβρίου 2007, ημέρα που έλαβαν χώρα οι έκτακτες Γενικές Συνελεύσεις των Μετόχων (Κοινών και Προνομιούχων) που αποφάσισαν την παρούσα αύξηση μετοχικού κεφαλαίου, η εταιρία FINCO Συμμετοχών, στην οποία ο κ. Αναστάσιος Τζαβέλλας, Αντιπρόεδρος του Διοικητικού Συμβουλίου της Εκδότριας συμμετέχει με 99,50%, προέβη σε αγορά 600.000 κοινών ονομαστικών μετοχών, ο κ. Αντώνιος Σβορώνος, Πρόεδρος του Δ.Σ. πώλησε 347.538 κοινές ονομαστικές μετοχές και ο κ. Διονύσιος Σβορώνος, Διευθύνων Σύμβουλος, πώλησε 352.771 κοινές ονομαστικές μετοχές.

Συμπεριλαμβανομένων των άνωθεν αγοραπωλησιών, η μετοχική σύνθεση κατά την 14η Νοεμβρίου 2007 είχε ως εξής :



**ΕΝΗΜΕΡΩΤΙΚΟ ΔΕΛΤΙΟ «ΒΙΟΣΩΛ ΑΝΩΝΥΜΗ ΒΙΟΜΗΧΑΝΙΚΗ ΕΤΑΙΡΙΑ»  
ΑΥΞΗΣΗ ΜΕΤΟΧΙΚΟΥ ΚΕΦΑΛΑΙΟΥ**

ΜΕΤΟΧΟΙ	ΚΟΙΝΕΣ ΜΕΤΟΧΕΣ	<u>ΔΙΚΑΙΩΜΑΤΑ</u> <u>ΨΗΦΟΥ*</u>	ΠΡΟΝΟΜΙΟΥΧΕΣ ΜΕΤΟΧΕΣ	% ΠΡΟΝΟΜΙΟΥΧΩΝ
ΗΦΑΙΣΤΟΣ ΑΒΕΕΜ	4.363.980	<b>8,42%</b>	530.170	13,90%
ΕΝΩΣΙΣ Α.Ε.	3.949.853	<b>7,62%</b>	9.515	0,25%
Αντώνιος Π. Σβορώνος	4.156.354	<b>8,02%</b>	322.018	8,45%
Διονύσιος Ν. Σβορώνος	3.667.686	<b>7,08%</b>	159.409	4,18%
Αγγελική Π. Σβορώνου	1.229.610	<b>2,37%</b>	12.320	0,32%
Λαβδας Α. Σπυρίδων	937.057	<b>1,81%</b>	181.271	4,75%
Μαρίνα Λουκ.-Σβορώνου	525.688	<b>1,01%</b>	225.305	5,91%
Μπαγιώκος Γεώργιος	23.359	<b>0,05%</b>	89.886	2,36%
Σπυρακης Ι. Δημήτριος	-	<b>0,00%</b>	249.062	6,53%
ΕΠΕΝΔΥΤΙΚΟ ΚΟΙΝΟ	32.958.779	<b>63,61%</b>	2.033.974	53,34%
<b>Σύνολο</b>	<b>51.812.366</b>	<b>100,00%</b>	<b>3.812.930</b>	<b>100,00%</b>

\* Σημειώνεται ότι σύμφωνα με το Ν. 3556 οι μέτοχοι Αγγελική Π. Σβορώνου, Λαβδας Α. Σπυρίδων, Μαρίνα Λουκ.-Σβορώνου, Μπαγιώκος Γεώργιος και Σπυρακης Ι. Δημήτριος δεν είναι υπόχρεα πρόσωπα αλλά αναφέρονται λόγω σημαντικής συμμετοχής τους μέσω των προνομιούχων μετοχών.

Σημειώνεται πως οι βασικοί μέτοχοι κ.κ. Αντώνιος Σβορώνος και Διονύσιος Σβορώνος κατέχουν ποσοστά και στις βασικές μετόχους ΕΝΩΣΙΣ Α.Ε και ΗΦΑΙΣΤΟΣ ΑΒΕΕΜ. Ως αποτέλεσμα, ο κ. Αντώνιος Π. Σβορώνος κατέχει άμεσα και έμμεσα συνολικό ποσοστό 12,08 % στις κοινές μετοχές της Βιοσώλ (και το 11,66% επί του συνολικού Μετοχικού Κεφαλαίου), ενώ ο κ. Διονύσιος Ν. Σβορώνος κατέχει άμεσα και έμμεσα συνολικό ποσοστό 10,58 % στις κοινές μετοχές της Βιοσώλ (και το 10,33% επί του συνολικού Μετοχικού Κεφαλαίου).

#### **1.4 Όροι της Αύξησης Μετοχικού Κεφαλαίου και Χρήση των Εσόδων**

##### **1.4.1 Γενικά Στοιχεία – Όροι της Αύξησης Μετοχικού Κεφαλαίου**

Οι Έκτακτες Γενικές Συνελεύσεις των Κοινών και Προνομιούχων Μετόχων, την 24/9/2007 απεφάσισαν την αύξηση του Μετοχικού Κεφαλαίου της εταιρίας με καταβολή μετρητών συνολικού ύψους € 8.343.794,40. Η αύξηση θα πραγματοποιηθεί υπέρ των παλαιών μετόχων, με δικαίωμα κάθε μέτοχος να λάβει μία νέα κοινή μετοχή για κάθε δύο παλαιές μετοχές που κατέχει, καταβάλλοντας το αντίστοιχο τίμημα, ανεξάρτητα αν οι μετοχές που κατέχει είναι κοινές ή προνομιούχες. Η τιμή διάθεσης θα ισούται της ονομαστικής αξίας της μετοχής, ήτοι 0,30 ευρώ, ενώ όπως προτάθηκε από το Δ.Σ. της Εκδότης και εγκρίθηκε από τις Γενικές Συνελεύσεις της 24ης Σεπτεμβρίου 2007, η τιμή διάθεσης θα μπορεί να είναι ανώτερη της χρηματιστηριακής τιμής κατά το χρόνο αποκοπής του δικαιώματος. Στην περίπτωση πλήρους κάλυψης της παρούσας αύξησης του μετοχικού κεφαλαίου, θα εκδοθούν 27.812.648 νέες κοινές μετοχές και θα αντληθούν συνολικά κεφάλαια ύψους 8.343.794,40 Ευρώ. Το μετοχικό κεφάλαιο της Εταιρίας θα ανέλθει στα € 25.031.383,20 διαιρούμενο σε 83.437.944 μετοχές ονομαστικής αξίας 0,30 ευρώ εκάστης, εκ των οποίων εβδομήντα εννέα εκατομμύρια εξακόσιες είκοσι πέντε χιλιάδες δεκατέσσερις (79.625.014) κοινές μετά ψήφου μετοχές και τρία εκατομμύρια οκτακόσιες δώδεκα χιλιάδες εννιακόσιες τριάντα (3.812.930) προνομιούχες άνευ ψήφου και μη μετατρέψιμες μετοχές.

Σύμφωνα με τις αποφάσεις των Έκτακτων Γενικών Συνελεύσεων των μετόχων της 24<sup>ης</sup> Σεπτεμβρίου 2007, εφόσον η αύξηση του Μετοχικού Κεφαλαίου δεν καλυφθεί μέσα στην νόμιμη προθεσμία που θα ορίσει το Διοικητικό Συμβούλιο από τους παλαιούς μετόχους, το Διοικητικό Συμβούλιο με απόφασή του δύναται να διαθέσει το υπόλοιπο αδιάθετο ποσόν κατά ελευθέρω αυτού κρίση.

Τέλος σύμφωνα με τις αποφάσεις των Έκτακτων Γενικών Συνελεύσεων των μετόχων της 24<sup>ης</sup> Σεπτεμβρίου 2007 σε περίπτωση που η ανωτέρω αύξηση του Μετοχικού Κεφαλαίου δεν καλυφθεί εξ ολοκλήρου θα ισχύσει η αύξηση μέχρι του ποσού της κάλυψης ακολουθούμενης της διαδικασίας που προβλέπει το άρθρο 13α του Κ.Ν.2190/20.

Οι βασικοί μέτοχοι της εταιρίας, κ.κ. Αντώνιος Σβορώνος και Διονύσιος Σβορώνος όπως επίσης και οι εταιρίες Ήφαιστος ΑΒΕΕΜ και ΕΝΩΣΙΣ Α.Ε, δήλωσαν στις Γενικές Συνελεύσεις της

24.9.2007 με τις οποίες αποφασίστηκε η παρούσα Αύξηση του Μετοχικού Κεφαλαίου, ότι δεν προτίθενται να διατηρήσουν το ποσοστό που κατέχουν κατά την ημερομηνία της Γ.Σ. έως την ολοκλήρωση της αύξησης, ούτε και για έξι μήνες μετά την διαπραγματεύση των νέων μετοχών.

Αναλυτικότερα, οι βασικοί μέτοχοι που αναφέρονται παραπάνω προτίθενται να μην ασκήσουν σημαντικό μέρος των δικαιωμάτων προτίμησης που κατέχουν. Ακολουθώντας, μετά την ολοκλήρωση της άσκησης των δικαιωμάτων της αύξησης από τους παλαιούς μετόχους και εφόσον έχει επέλθει δεσμευτική συμφωνία για την εξαγορά της Culligan ΑΕ, το Διοικητικό Συμβούλιο της Βιοσώλ θα διαθώσει τις ως άνω αδιάθετες μετοχές καθώς και τυχόν άλλες αδιάθετες μετοχές στο μέτοχο της Culligan ΑΕ και σε στελέχη της που θα έχουν εκδηλώσει ενδιαφέρον να συμμετάσχουν στην Εκδότηρια. Πιο συγκεκριμένα, το Διοικητικό Συμβούλιο της ΒΙΟΣΩΛ θα καλέσει το μέτοχο της Culligan ΑΕ να αναλάβει τις αδιάθετες μετοχές μέχρι του ποσού του τιμήματος εξαγοράς, το οποίο αναμένεται να κυμανθεί μεταξύ των € 5.000.000 και € 6.000.000. Αν το αδιάθετο ποσό υπερβαίνει το τίμημα εξαγοράς τότε οι υπολειπόμενες μετοχές θα διατεθούν από το Διοικητικό Συμβούλιο της εκδότηριας κατά την κρίση του, διαφορετικά η αύξηση του μετοχικού κεφαλαίου θα ολοκληρωθεί μέχρι του ποσού της κάλυψης, σύμφωνα με το άρθρο 13<sup>α</sup> §1 του ΚΝ2190/20.

Σε περίπτωση που το αδιάθετο ποσό είναι μικρότερο του τιμήματος εξαγοράς της Culligan ΑΕ, τότε ο μέτοχος της Culligan ΑΕ θα συμμετάσχει στην αύξηση του μετοχικού κεφαλαίου της Εκδότηριας μέχρι του αδιάθετου ποσού, και εν συνεχεία μετά την ολοκλήρωση της παρούσας αύξησης η Εκδότηρια θα προχωρήσει στην εξαγορά της Culligan Α.Ε. μέσα στο πρώτο εξάμηνο του 2008. Στην παραπάνω εκδοχή, αν για οποιοδήποτε λόγο δεν προχωρήσει η εξαγορά της Culligan Α.Ε. ή άλλης ομοειδούς εταιρίας μέσα στο προβλεπόμενο διάστημα από την ολοκλήρωση της αύξησης, τότε η Εκδότηρια θα δεσμεύει το ποσό της αύξησης που προορίζεται για εξαγορές σε βραχυπρόθεσμες προθεσμιακές καταθέσεις για ένα εξάμηνο και στη συνέχεια το Δ.Σ. της Εκδότηριας θα φέρει προς έγκριση από τις Γενικές Συνελεύσεις των μετόχων εναλλακτική πρόταση αξιοποίησης των κεφαλαίων αυτών.

Στην περίπτωση που η εξαγορά της Culligan ΑΕ ή άλλης εταιρίας του κλάδου συντελεστεί πριν από την ολοκλήρωση της παρούσας αύξησης, τότε τα χρήματα που θα συγκεντρωθούν από την αύξηση του Μετοχικού Κεφαλαίου θα χρησιμοποιηθούν για την αποπληρωμή των δανείων που ενδεχομένως θα συναφθούν για αυτήν την αγορά ή των χρεογράφων που ενδεχομένως θα εκδοθούν για την αποπληρωμή του τιμήματος της εξαγοράς.

Σε περίπτωση που οι διαπραγματεύσεις με την Culligan ΑΕ δεν καταλήξουν σε συμφωνία, τότε το Διοικητικό Συμβούλιο θα επιδιώξει να έρθει σε ανάλογη συμφωνία εξαγοράς με άλλη εταιρία του Κλάδου Κατασκευής και Εμπορίας Μηχανημάτων Επεξεργασίας Νερού – ανταγωνίστρια της Culligan ΑΕ, με τους ίδιους όρους, δηλαδή με την προϋπόθεση ότι οι κύριοι μέτοχοι της εταιρίας θα συμμετάσχουν στην αύξηση μετοχικού κεφαλαίου της Βιοσώλ και μέχρι του ποσού του τιμήματος εξαγοράς. Η διερεύνηση του Διοικητικού Συμβουλίου της Εκδότηριας, για την επίτευξη ανάλογης συμφωνίας θα συνεχιστεί για όλη την περίοδο, μέχρι την ολοκλήρωση της αύξησης του μετοχικού κεφαλαίου.

Εάν δεν καταστεί δυνατή η συμφωνία εξαγοράς της Culligan ΑΕ ή άλλης εταιρίας, μέχρι την ολοκλήρωση της αύξησης του μετοχικού κεφαλαίου, τότε το μετοχικό κεφάλαιο θα καλυφθεί, με βάση το άρθρο 13<sup>α</sup> §1 του ΚΝ2190/20, μέχρι του ποσού της κάλυψής του. Συναφώς σημειώνεται ότι, εν όψει της αύξησης μετοχικού κεφαλαίου, έχουν γίνει καταθέσεις € 240.000 από τον κ. Αντώνη Σβορώνο και € 235.000 από τον κ. Διονύση Σβορώνο.

Σημειώνεται, ότι σε περίπτωση τελικής δεσμευτικής συμφωνίας με την Culligan ΑΕ, συντρέχουν οι προϋποθέσεις σύνταξης pro forma χρηματοοικονομικών πληροφοριών σύμφωνα με την παρ 20.2 του παραρτήματος Ι του Κανονισμού, το παράρτημα ΙΙ του Κανονισμού, τον Κανονισμό (ΕΚ) 211/2007 και σε συνδυασμό με τις παρ. 87-94 του κειμένου της CESR/05-054b. Επιπρόσθετα και με βάση το άρθρο 16 του Ν.3401/ΦΕΚ 257 17/10/2005, η Εκδότηρια θα προβεί στην δημοσίευση Συμπληρώματος του Ενημερωτικού Δελτίου, στο οποίο θα περιλαμβάνονται:

- Στοιχεία της συμφωνίας για την εξαγορά της Culligan ΑΕ
- Οι ως άνω pro forma χρηματοοικονομικές καταστάσεις
- Στοιχεία της αποτίμησης της Culligan ΑΕ, όπως προβλέπεται από το άρθρο 289 του Κανονισμού του Χ.Α.

**ΕΝΗΜΕΡΩΤΙΚΟ ΔΕΛΤΙΟ «ΒΙΟΣΩΛ ΑΝΩΝΥΜΗ ΒΙΟΜΗΧΑΝΙΚΗ ΕΤΑΙΡΙΑ»  
ΑΥΞΗΣΗ ΜΕΤΟΧΙΚΟΥ ΚΕΦΑΛΑΙΟΥ**

Στο χρονικό διάστημα που μεσολαβεί από την έγκριση του παρόντος Ενημερωτικού Δελτίου έως την έναρξη διαπραγμάτευσης των νέων μετοχών στο Χ.Α., οι Επενδυτές οι οποίοι θα έχουν ήδη εγγραφεί στην αύξηση του μετοχικού κεφαλαίου της Εταιρίας πριν τη δημοσίευση του Συμπληρώματος, θα μπορούν να υπαναχωρήσουν το αργότερο εντός τριών εργάσιμων ημερών από τη δημοσίευσή του.

Επίσης, κατά δήλωση της εταιρίας, στον βαθμό που της είναι γνωστό, δεν υπάρχει δήλωση ή πρόθεση από οποιοδήποτε μέτοχο ή άλλο επενδυτή να εγγραφεί για περισσότερο του 5% της προσφοράς.

Οι νέες μετοχές της Εταιρίας, μετά την ολοκλήρωση της ως άνω αύξησης κεφαλαίου, θα καταχωρηθούν στους λογαριασμούς των δικαιούχων στο Σύστημα Άυλων Τίτλων της εταιρίας Ελληνικά Χρηματιστήρια Α.Ε. (στο εξής: Ε.Χ.Α.Ε., τέως Κ.Α.Α.) και θα εισαχθούν για διαπραγμάτευση στην Κατηγορία «Υπό Επιτήρηση» του Χ.Α.

Συνοπτικά οι όροι της παρούσας αύξησης μετοχικού κεφαλαίου παρουσιάζονται στον παρακάτω πίνακα:

<b>ΣΥΝΟΠΤΙΚΑ ΣΤΟΙΧΕΙΑ ΕΚΔΟΣΗΣ: ΒΙΟΣΩΛ Α.Β.Ε.</b>		
Κοινές Μετοχές	51.812.366	Ονομαστικές
Προνομιούχες Μετοχές	3.812.930	Ονομαστικές
<b>ΑΡΙΘΜΟΣ ΜΕΤΟΧΩΝ ΠΡΙΝ ΑΠΟ ΤΗΝ ΑΥΞΗΣΗ</b>	<b>55.625.296</b>	<b>Ονομαστικές</b>
<b>ΕΚΔΟΣΗ ΝΕΩΝ ΜΕΤΟΧΩΝ Με Καταβολή Μετρητών :</b>		
Μία (1) νέα κοινή ονομαστική μετοχή για κάθε δύο (2) παλαιές κοινές ή προνομιούχες μετοχές	27.812.648	Ονομαστικές
<b>ΑΡΙΘΜΟΣ ΜΕΤΟΧΩΝ ΜΕΤΑ ΤΗΝ ΑΥΞΗΣΗ :</b>		
Κοινές Μετοχές	79.625.014	Ονομαστικές
Προνομιούχες Μετοχές	3.812.930	Ονομαστικές
<b>Σύνολο</b>	<b>83.437.944</b>	<b>Ονομαστικές</b>
Ονομαστική Άξια Μετοχής:	0,30 €	
Τιμή Διάθεσης Μετοχής	0,30 €	
Έσοδα Έκδοσης	8.343.794,40 €	
Μονάδα διαπραγμάτευσης στο Χρηματιστήριο Αθηνών:	ένα (1) τεμάχιο	

\* εφόσον διατεθεί το σύνολο των νέων μετοχών

Όλες οι νέες μετοχές θα είναι άυλες, ονομαστικές, κοινές με δικαίωμα ψήφου.

Η προσαρμογή της τιμής των μετοχών λόγω της αύξησης του μετοχικού κεφαλαίου θα γίνει σύμφωνα με το άρθρο 76 του Κανονισμού του Χ.Α., σε συνδυασμό με τις αποφάσεις 30/24.11.2005 και 35/24.11.2005 του Δ.Σ. του Χρηματιστηρίου Αθηνών.

Το αναμενόμενο χρονοδιάγραμμα της ολοκλήρωσης της αύξησης μετοχικού κεφαλαίου και σε περίπτωση πλήρους κάλυψης είναι το ακόλουθο:

<b>ΗΜΕΡΟΜΗΝΙΑ</b>	<b>ΓΕΓΟΝΟΣ</b>
T	Έγκριση Ενημερωτικού Δελτίου από την Επιτροπή Κεφαλαιαγοράς
T+3	Δημοσίευση Ενημερωτικού Δελτίου
T+4	Δημοσίευση της ανακοίνωσης για τη διάθεση του Ενημερωτικού Δελτίου στο επενδυτικό κοινό
T+6	Έγκριση εισαγωγής προς διαπραγμάτευση των δικαιωμάτων προτίμησης από το αρμόδιο όργανο του Χ.Α.
T+7	Ανακοίνωση στο ΗΔΤ για την αποκοπή του δικαιώματος προτίμησης, την περίοδο άσκησης των δικαιωμάτων στην ΑΜΚ με καταβολή μετρητών, την έναρξη και λήξη διαπραγμάτευσης των δικαιωμάτων.
T+9	Αποκοπή δικαιώματος προτίμησης

**ΕΝΗΜΕΡΩΤΙΚΟ ΔΕΛΤΙΟ «ΒΙΟΣΩΛ ΑΝΩΝΥΜΗ ΒΙΟΜΗΧΑΝΙΚΗ ΕΤΑΙΡΙΑ»  
ΑΥΞΗΣΗ ΜΕΤΟΧΙΚΟΥ ΚΕΦΑΛΑΙΟΥ**

T+14	Πίστωση από την Ε.Χ.Α.Ε. των δικαιωμάτων προτίμησης στους λογαριασμούς δικαιούχων στο Σ.Α.Τ.
T+15	Έναρξη διαπραγμάτευσης και άσκησης δικαιωμάτων προτίμησης.
T+26	Λήξη διαπραγμάτευσης δικαιωμάτων προτίμησης.
T+30	Λήξη άσκησης δικαιωμάτων προτίμησης
T+33	Διάθεση τυχόν αδιάθετων μετοχών από το Δ.Σ. της Εταιρίας
T+33	Ανακοίνωση για την κάλυψη της ΑΜΚ και τη διάθεση τυχόν αδιάθετων μετοχών
T+39	Έγκριση εισαγωγής προς διαπραγμάτευση των νέων μετοχών από το αρμόδιο όργανο του Χ.Α.
T+40	Έναρξη διαπραγμάτευσης νέων μετοχών από την ΑΜΚ με καταβολή μετρητών

Σημειώνεται, πως το παραπάνω χρονοδιάγραμμα εξαρτάται από αρκετούς αστάθμητους παράγοντες και ενδέχεται να μεταβληθεί. Για την διαδικασία αύξησης του μετοχικού κεφαλαίου και το χρονοδιάγραμμα υλοποίησης της, θα υπάρξουν σχετικές ανακοινώσεις ενημέρωσης του επενδυτικού κοινού όπως προβλέπεται.

#### **1.4.2 Λόγοι Αύξησης Μετοχικού Κεφαλαίου και Προορισμός των νέων κεφαλαίων**

Τα κεφάλαια που θα συγκεντρωθούν από την παρούσα αύξηση του Μετοχικού Κεφαλαίου σε περίπτωση πλήρους κάλυψης, μετά την αφαίρεση των δαπανών έκδοσης € 460 χιλ. περίπου, θα ανέλθουν σε € 7.884 χιλ. περίπου. Με έκθεση που καταρτίστηκε σύμφωνα με το άρθρο 289 του κανονισμού του ΧΑ σε συνδυασμό με το άρθρο 9 του Ν. 3016/2002 και παρουσιάστηκε στις Έκτακτες Γενικές Συνελεύσεις των μετόχων της 24ης Σεπτεμβρίου 2007, το Διοικητικό Συμβούλιο εξέθεσε τους λόγους για τους οποίους προτείνει την παρούσα αύξηση του μετοχικού κεφαλαίου, οι οποίοι συνοψίζονται στα εξής:

##### **1. Ενίσχυση Κεφαλαίου Κίνησης**

Η Εταιρία θα διαθέσει συνολικά ποσό 1.900.000 Ευρώ από τα κεφάλαια που θα αντληθούν από την παρούσα αύξηση για να ενισχύσει το Κεφάλαιο Κίνησής της.

##### **2. Εξαγορές άλλων επιχειρήσεων**

Η Εταιρία θα διαθέσει ποσό 6.000.000 Ευρώ από τα αντληθέντα κεφάλαια για την εξαγορά άλλων επιχειρήσεων κυρίως στον τομέα επεξεργασίας ύδατος.

Αξίζει να σημειωθεί ότι υπάρχει προφορική, **μη δεσμευτική** συμφωνία για εξαγορά της Culligan Hellas A.E., και έχει ανατεθεί, από το Διοικητικό Συμβούλιο της ΒΙΟΣΩΛ, σε εμπειρογνώμονα (ΠΕΝΤΕΔΕΚΑΣ ΑΧΕΠΕΥ), η σύνταξη έκθεσης αποτίμησης της εν λόγω εταιρίας εντός 6 μηνών από της απόφασής της Γενικής Συνελεύσεως.

Τα νέα κεφάλαια που θα προέλθουν από την αύξηση του μετοχικού κεφαλαίου θα αξιοποιηθούν με βάση το παρακάτω χρονοδιάγραμμα.

<b>ΧΡΟΝΟΔΙΑΓΡΑΜΜΑ ΥΛΟΠΟΙΗΣΗΣ ΕΠΕΝΔΥΤΙΚΟΥ ΣΧΕΔΙΟΥ</b>		
<b>Περιγραφή Επένδυσης (ποσά σε χιλ. €)</b>	<b>Α' 6μηνο 2008</b>	<b>Σύνολο</b>
Εξαγορά άλλων επιχειρήσεων και αποπληρωμή χρεογράφων	6.000	6.000
Ενίσχυση Κεφαλαίου Κίνησης	1.900	1.900
Δαπάνες Έκδοσης	443	443
<b>Σύνολο</b>	<b>8.343</b>	<b>8.343</b>

## 1.5 Συνοπτικές Χρηματοοικονομικές Πληροφορίες

Συνοπτικές Χρηματοοικονομικές Πληροφορίες ΒΙΟΣΩΛ για τις χρήσεις 2004 – 2006 και το Εννεάμηνο 2007.

Οι ακόλουθες συνοπτικές χρηματοοικονομικές πληροφορίες προέρχονται από τις οικονομικές καταστάσεις της Εκδότριας. Οι καταστάσεις 2004, 2005 καθώς και το Α΄ 9μηνο του 2007 που έχουν συνταχθεί βάσει των ΔΠΧΠ, έχουν ελεγχθεί από τον Ορκωτό Ελεγκτή-Λογιστή κ. Αθαν. Φραγκισκάκη (Α.Μ. Σ.Ο.Ε.Λ. 15081), ενώ οι καταστάσεις 2006 έχουν ελεγχθεί από τον Ορκωτό Ελεγκτή - Λογιστή κ. Αντώνιο Χ. Λυμπεραίο (Α.Μ. Σ.Ο.Ε.Λ. 13811) και οι δύο μέλη της εταιρίας Σ.Ο.Λ. Α.Ε. Ορκωτοί Ελεγκτές - Λογιστές, οδός Φωκίωνος Νέγρη 3, 112 57 Αθήνα, τηλ. 210 8691100.

### ΣΥΝΟΠΤΙΚΑ ΣΤΟΙΧΕΙΑ ΑΠΟΤΕΛΕΣΜΑΤΩΝ

(ποσά σε χιλ. €)*	2004 ΔΠΧΠ	2005 ΔΠΧΠ	2006 ΔΠΧΠ
Κύκλος Εργασιών	9.006	9.399	9.467
Κέρδη Εκμετάλλευσης	-826	-939	-1.205
Κέρδη/(Ζημιές) προ φόρων χρήσης	-995	-1.276	-1.630
Κέρδη/(Ζημιές) μετά από φόρους χρήσης και διαφορές φορολογικού ελέγχου προηγ. χρήσεων	-874	-1.285	-1.757
Ταμειακές Ροές από λειτουργικές δραστηριότητες	-3.295	-375	-1.472
Ταμειακές Ροές από επενδυτικές δραστηριότητες	-297	-73	-109
Ταμειακές Ροές από χρηματοδοτικές δραστηριότητες	3.780	332	1.553
Συνολικό Μέρισμα	0	0	0

\* Τυχόν διαφορές στα σύνολα οφείλονται σε στρογγυλοποιήσεις.

Η Εκδότρια είχε βελτίωση των Πωλήσεων της από 9.006 χιλ. ΕΥΡΩ το 2004 σε 9.399 χιλ. ΕΥΡΩ το 2005, και σε 9.467 το 2006 αλλά ταυτόχρονα οι Ζημιές Εκμετάλλευσης αυξήθηκαν από 939 χιλ. ΕΥΡΩ το 2005 σε 1.205 χιλ. ΕΥΡΩ το 2006. Κυριότεροι παράγοντες της αύξησης των ζημιών εκμετάλλευσης είναι η αύξηση των αποθεμάτων (από € 2.632 χιλ. το 2005 σε € 3.058 χιλ. το 2006, λόγω εμπλουτισμού των εμπορευμάτων της Εκδότριας με νέα προϊόντα) και η αύξηση Αμοιβών και Εξόδων Προσωπικού (από € 3.087 χιλ. σε € 3.208 χιλ., λόγω των αποζημιώσεων προσωπικού ύψους 200 χιλ. ευρώ που καταβλήθηκαν μέσα στο 2006).

### ΣΥΝΟΠΤΙΚΑ ΣΤΟΙΧΕΙΑ ΙΣΟΛΟΓΙΣΜΩΝ

(ποσά σε χιλ. €)*	2004 ΔΠΧΠ	2005 ΔΠΧΠ	2006 ΔΠΧΠ
Σύνολο Μη Κυκλοφορούντων Περιουσιακών Στοιχείων	10.811	10.414	11.474
Σύνολο Κυκλοφορούντων Περιουσιακών Στοιχείων	6.096	5.362	5.916
<b>ΣΥΝΟΛΟ ΕΝΕΡΓΗΤΙΚΟΥ</b>	<b>16.908</b>	<b>15.776</b>	<b>17.390</b>
Σύνολο Καθαρής Θέσης	11.497	10.080	11.143
Σύνολο Υποχρεώσεων	5.411	5.696	6.246

\* Τυχόν διαφορές στα σύνολα οφείλονται σε στρογγυλοποιήσεις.

### ΣΥΝΟΠΤΙΚΑ ΣΤΟΙΧΕΙΑ ΑΠΟΤΕΛΕΣΜΑΤΩΝ ΕΝΝΕΑΜΗΝΟΥ

(ποσά σε χιλ. €)*	30/9/06	30/9/07
Κύκλος Εργασιών Εκδότριας (Πωλήσεις)	6.074	6.424
Μικτά Αποτελέσματα (κέρδη ή ζημιές) Εκμετάλλευσης	646	769
Μερικά Αποτελέσματα Εκμετάλλευσης	-1.035	-1.040
Χρηματοοικονομικό Κόστος (Καθαρό)	-295	-364
<b>ΚΑΘΑΡΑ ΑΠΟΤΕΛΕΣΜΑΤΑ ΧΡΗΣΗΣ</b>	<b>-1.339</b>	<b>-1.391</b>
<b>ΚΑΘΑΡΑ ΚΕΡΔΗ (ΖΗΜΙΕΣ) ΠΡΟΣ ΔΙΑΝΟΜΗ</b>	<b>-1.265</b>	<b>-1.462</b>

\* Τυχόν διαφορές στα σύνολα οφείλονται σε στρογγυλοποιήσεις.

ΣΥΝΟΠΤΙΚΑ ΣΤΟΙΧΕΙΑ ΙΣΟΛΟΓΙΣΜΩΝ ΕΝΝΕΑΜΗΝΟΥ

(ποσά σε χιλ. €)*	30/9/06	30/9/07
<b>ΕΝΕΡΓΗΤΙΚΟ</b>		
Σύνολο Μη Κυκλοφορούντων Περιουσιακών Στοιχείων	11.799	11.645
Σύνολο Κυκλοφορούντων Περιουσιακών Στοιχείων	5.928	5.768
<b>ΣΥΝΟΛΟ ΕΝΕΡΓΗΤΙΚΟΥ</b>	<b>17.727</b>	<b>17.413</b>
<b>ΚΑΘΑΡΗ ΘΕΣΗ ΚΑΙ ΥΠΟΧΡΕΩΣΕΙΣ</b>		
<b>Σύνολο Καθαρής Θέσης</b>	<b>11.667</b>	<b>9.786</b>
Σύνολο Μακροπρόθεσμων Υποχρεώσεων	602	401
Σύνολο Βραχυπρόθεσμων Υποχρεώσεων	5.458	7.226
<b>Σύνολο Υποχρεώσεων</b>	<b>6.060</b>	<b>7.627</b>
<b>ΣΥΝΟΛΟ ΚΑΘΑΡΗΣ ΘΕΣΗΣ ΚΑΙ ΥΠΟΧΡΕΩΣΕΩΝ</b>	<b>17.727</b>	<b>17.413</b>

\* Τυχόν διαφορές στα σύνολα οφείλονται σε στρογγυλοποιήσεις.

Αν και οι πωλήσεις της Εκδότριας στο εννέαμηνο του 2007 ήταν αυξημένες κατά 6% περίπου σε σχέση με αυτές του αντίστοιχου διαστήματος του 2006, εντούτοις η αύξηση του κόστους πωληθέντων, των εξόδων διοικητικής λειτουργίας - τα οποία επιβαρύνθηκαν με πρόσθετες αποζημιώσεις λόγω απόλυσης προσωπικού κατά € 83 χιλ.- και του χρηματοοικονομικού κόστους δεν επέτρεψαν τη βελτίωση των αποτελεσμάτων της.

## 1.6 Συνοπτικά Στοιχεία για τους Παράγοντες κινδύνου

Εκτός από τις πληροφορίες που περιέχονται στο παρόν Ενημερωτικό Δελτίο, οι επενδυτές, πριν λάβουν οποιαδήποτε απόφαση επένδυσης σε μετοχές της Βιοσώλ ΑΒΕ θα πρέπει να συνεκτιμήσουν και τους παρακάτω επενδυτικούς κινδύνους. Σε περίπτωση που επέλθει οποιοδήποτε από τα γεγονότα που περιγράφονται παρακάτω, η Βιοσώλ ΑΒΕ, η χρηματοοικονομική της θέση ή/και τα αποτελέσματα της ενδέχεται να επηρεαστούν δυσμενώς και ουσιωδώς και ανάλογα μπορεί να σημειωθεί πτώση στην αξία και στην τιμή πώλησης των μετοχών της, οδηγώντας σε απώλεια μέρους ή και του συνόλου της επένδυσης σε αυτές. Οι κίνδυνοι και οι αβεβαιότητες που περιγράφονται μπορεί να μην είναι οι μόνοι που ενδέχεται να αντιμετωπίσει η εταιρεία. Πρόσθετοι κίνδυνοι και αβεβαιότητες που επί του παρόντος δεν είναι γνωστοί ή που θεωρούνται επουσιώδεις, μπορεί να επηρεάσουν δυσμενώς τη δραστηριότητα της εταιρείας. Τέλος, επισημαίνεται ότι η σειρά με την οποία αναφέρονται οι διάφοροι κίνδυνοι δεν υπονοεί τυχόν ιεράρχηση κατά τη σημαντικότητα ή την πιθανότητα πραγμάτωσής τους. Παρακάτω παρουσιάζονται συνοπτικά οι παράγοντες κινδύνου της Εταιρείας:

### Κίνδυνοι που σχετίζονται με τις μετοχές

Διαπραγμάτευση των μετοχών της Εταιρείας στην κατηγορία «Υπό Επιτήρηση»  
Χρηματιστηριακοί Κίνδυνοι  
Μη πληρωμή μερίσματος

### Κίνδυνοι που σχετίζονται με την Επιχειρηματική Δραστηριότητα της Εταιρείας

Κίνδυνος Μερικής Κάλυψης της Παρούσας Αύξησης Μετοχικού Κεφαλαίου  
Εξάρτηση από τους κυρίους μετόχους  
Εξάρτηση από στελέχη της Εταιρείας  
Εξάρτηση από μεγάλους Προμηθευτές  
Συναλλαγματικοί κίνδυνοι  
Κίνδυνος προμήθειας Πρώτων Υλών και διακύμανσης της Τιμής τους  
Εξάρτηση από μεγάλους Πελάτες  
Ασφαλιστικός Κίνδυνος  
Έλλειψη Ρευστότητας  
Επάρκεια Ιδίων κεφαλαίων

**Κίνδυνοι που σχετίζονται με τον Κλάδο Δραστηριοτήτων της Εταιρίας**

Εισαγόμενα προϊόντα  
Ζήτηση προϊόντων Κεντρικής Θέρμανσης  
Ζήτηση προϊόντων Κλιματισμού

## **2. ΣΗΜΕΙΩΜΑ ΜΕΤΟΧΙΚΟΥ ΤΙΤΛΟΥ**



## **2. ΣΗΜΕΙΩΜΑ ΜΕΤΟΧΙΚΟΥ ΤΙΤΛΟΥ**

---

### **2.1 Υπεύθυνα Πρόσωπα**

Στο παρόν Ενημερωτικό Δελτίο περιέχονται και παρουσιάζονται με εύληπτο και κατανοητό τρόπο όλες οι πληροφορίες που είναι απαραίτητες προκειμένου οι επενδυτές να μπορούν με εμπειριστατωμένο τρόπο να αξιολογήσουν τα περιουσιακά στοιχεία, τις υποχρεώσεις, τη χρηματοοικονομική κατάσταση και τις προοπτικές αναφορικά με την αύξηση του Μετοχικού Κεφαλαίου της «ΒΙΟΣΩΛ Α.Β.Ε.», η οποία αποφασίσθηκε με από τις 24/9/2007 Αποφάσεις των Β' Επαναληπτικών Εκτάκτων Γενικών Συνελεύσεων των μετόχων της. Περιγραφή της αύξησης του Μετοχικού Κεφαλαίου γίνεται αναλυτικά στο κεφάλαιο 2 με τίτλο «ΣΗΜΕΙΩΜΑ ΜΕΤΟΧΙΚΟΥ ΤΙΤΛΟΥ» του παρόντος Εγγράφου.

Το παρόν Ενημερωτικό Δελτίο αποτελείται από α) το Περιληπτικό Σημείωμα, β) το Σημείωμα Μετοχικού Τίτλου και γ) το Έγγραφο Αναφοράς.

Το Ενημερωτικό Δελτίο θα είναι διαθέσιμο στα γραφεία της εταιρείας ΒΙΟΣΩΛ Α.Β.Ε., στην Θέση Πετρέζα - Σπάτα Αττικής, Τηλ. 210 34 10 000, στην ιστοσελίδα της Εταιρίας ([www.biossol.gr](http://www.biossol.gr)), καθώς και στην ιστοσελίδα του Χρηματιστηρίου Αθηνών ([www.ase.gr](http://www.ase.gr)).

Οι επενδυτές που ενδιαφέρονται για περισσότερες πληροφορίες, θα μπορούν να απευθύνονται τις εργάσιμες ημέρες και ώρες :

Στα γραφεία του Συμβούλου Έκδοσης, ΠΕΝΤΕΔΕΚΑΣ ΑΧΕΠΕΥ, Κλεισόβης 8, 10677 Αθήνα, τηλ.: 210 38 99 400, fax: 210 32 16574 υπεύθυνοι κ.κ. Βασίλειος Τσίτσας, M.Sc. και Κυριαζής Άγγελος M.Sc., πιστοποιημένοι αναλυτές.

Στα γραφεία της Εταιρίας, ΒΙΟΣΩΛ Ανώνυμος Βιομηχανική Εταιρία, Θέση Πετρέζα - Σπάτα Αττικής, Τηλ. 210 34 10 000 (Υπεύθυνη κα. Παναγιώτα Κόλλια- Οικονομικός Διευθυντής).

Η σύνταξη και η διάθεση του παρόντος Ενημερωτικού Δελτίου έγινε σύμφωνα με τις διατάξεις της ισχύουσας νομοθεσίας. Η Εταιρεία, τα μέλη του Διοικητικού Συμβουλίου της, τα φυσικά πρόσωπα που επιμελήθηκαν τα της σύνταξης του Ενημερωτικού Δελτίου και ο Σύμβουλος Έκδοσης βεβαιώνουν ότι το Ενημερωτικό Δελτίο περιέχει κάθε πληροφορία της οποίας η σύνταξη είναι σύμφωνη με τον κανονισμό (ΕΚ) 809/2004 της Επιτροπής της Ευρωπαϊκής Ένωσης και η οποία αφορά στην εταιρεία και στην παρούσα αύξηση μετοχικού κεφαλαίου.

Το Διοικητικό Συμβούλιο της Επιτροπής Κεφαλαιαγοράς ενέκρινε το περιεχόμενο του παρόντος Ενημερωτικού Δελτίου μόνο όσον αφορά την κάλυψη των αναγκών πληροφόρησης των επενδυτών, όπως αυτές καθορίζονται από τις διατάξεις του κανονισμού (ΕΚ) 809/2004 της Επιτροπής των Ευρωπαϊκών Κοινοτήτων.

Η εταιρεία και τα μέλη του Διοικητικού Συμβουλίου της είναι υπεύθυνοι για το περιεχόμενο του Ενημερωτικού Δελτίου και για το σύνολο των οικονομικών καταστάσεων που έχουν περιληφθεί στην ιστοσελίδα της Εταιρείας και αποτελούν περιεχόμενο του παρόντος Ενημερωτικού Δελτίου.

Τα φυσικά πρόσωπα που επιμελήθηκαν της σύνταξης του Ενημερωτικού Δελτίου είναι:

1. Αντώνιος Π. Σβορώνος, Πρόεδρος Διοικητικού Συμβουλίου ΒΙΟΣΩΛ Ανώνυμος Βιομηχανική Εταιρία, Θέση Πετρέζα - Σπάτα Αττικής, Τηλ. 210 34 10 000.
2. Παναγιώτα Χ. Κόλλια, Οικονομικός Διευθυντής, ΒΙΟΣΩΛ Ανώνυμος Βιομηχανική Εταιρία, Θέση Πετρέζα - Σπάτα Αττικής, Τηλ. 210 34 10 000, Fax: 210 34 21 001.

Τα μέλη του ΔΣ της Εταιρίας, τα φυσικά πρόσωπα που επιμελήθηκαν της σύνταξης του Δελτίου και ο Σύμβουλος Έκδοσης δηλώνουν ότι έχουν λάβει γνώση του περιεχομένου του παρόντος Εγγράφου, συμφωνούν με το περιεχόμενό του και βεβαιώνουν υπεύθυνα ότι αφού έλαβαν κάθε εύλογο μέτρο για το σκοπό αυτό, οι πληροφορίες του παρόντος Ενημερωτικού Δελτίου είναι εξ' όσων γνωρίζουν αληθείς και δεν υπάρχουν άλλα στοιχεία, η απόκρυψη ή παράλειψη των οποίων

θα μπορούσε να καταστήσει παραπλανητικό το σύνολο ή μέρος των στοιχείων και πληροφοριών που περιέχονται στο Ενημερωτικό Δελτίο.

Το Διοικητικό Συμβούλιο της Εταιρίας βεβαιώνει υπεύθυνα ότι σε βάρος της Εταιρίας και των εταιριών που ελέγχονται μετοχικά από αυτή, δεν εκκρεμούν δικαστικές διαφορές ή διαιτησίες, οι οποίες θα μπορούσαν να έχουν σημαντικές επιπτώσεις στην οικονομική τους κατάσταση, εκτός από τις αναφερόμενες στο παρόν Ενημερωτικό Δελτίο.

Το Διοικητικό Συμβούλιο της Εταιρίας βεβαιώνει υπεύθυνα ότι δεν υπάρχουν συμφέροντα των φυσικών και νομικών προσώπων που συμμετέχουν στην παρούσα έκδοση, συμπεριλαμβανομένων τυχόν συγκρουόμενων συμφερόντων, τα οποία να επηρεάζουν σημαντικά την παρούσα έκδοση.

Κάθε πληροφορία που περιλαμβάνεται στο παρόν Έγγραφο βασίζεται αποκλειστικά σε στοιχεία που ελήφθησαν από τακτικούς ελέγχους, από την Εκδότρια και τα φυσικά πρόσωπα που επιμελήθηκαν της σύνταξης του Δελτίου.

Τέλος, ο Σύμβουλος Έκδοσης, ΠΕΝΤΕΔΕΚΑΣ ΑΧΕΠΕΥ, καθώς και τα πρόσωπα που ενεργούν για λογαριασμό του, δηλώνουν ότι δεν έχουν συμφέροντα τα οποία δύναται να επηρεάσουν την παρούσα αύξηση.

## **2.2 Δικαστικές και Διαιτητικές Διαδικασίες**

Δεν υφίσταται Δικαστική ή Διαιτητική Διαδικασία που θα μπορούσε να έχει σημαντική αρνητική επίδραση στην χρηματοοικονομική της κατάσταση και την κερδοφορία της.

Σύμφωνα με επιστολές συνεργαζομένων με την εταιρία δικηγόρων, εκκρεμείς δικαστικές διαφορές εν γνώσει της Εταιρείας που θα μπορούσαν να επηρεάσουν **θετικά** την Εταιρεία, είναι οι κάτωθι αναφερόμενες:

**A.** Ο Νομικός Σύμβουλος της Εταιρίας Γιώργος Μηνούδης από τη Δικηγορική Εταιρεία Καρατζά και Συνεργάτες, με την από 9.10.2007 επιστολή του προς την Εταιρία αναφέρει ότι χειρίζεται, μεταξύ άλλων, τις ακόλουθες εκκρεμείς υποθέσεις:

1. Την **αίτηση διαγραφής του Δημητρίου Φαραζά κατά της 162927 δήλωσης ημεδαπού σήματος «NEOVENT»**. Η αίτηση αυτή πραγματοποιήθηκε αφού η Εταιρία πέτυχε να γίνει δεκτή από τη Διοικητική Επιτροπή Σημάτων δική της αίτηση διαγραφής κατά ομώνυμου σήματος του Δημητρίου Φαραζά και συζητείται κατόπιν αλληπάλληλων αναβολών στις 4/12/2007. Θεωρείται ότι η έκβαση της υπόθεσης θα είναι ευνοϊκή για την Εταιρία. Σημειώνεται ότι ο Δημήτριος Φαραζάς κατέθεσε προσφυγή ενώπιον του Διοικητικού Πρωτοδικείου Αθηνών κατά της απόφασης της Διοικητικής Επιτροπής σημάτων που αποφασίζει την διαγραφή του ομώνυμου σήματός του η οποία και απορρίφθηκε.

2. **Αγωγή της Εταιρίας κατά της Υποθηκοφύλακα Βόλου**. Η αγωγή αυτή, που συζητήθηκε στις 13/1/2006, αφορά αξίωση της Εταιρίας κατά της Υποθηκοφύλακα Βόλου ύψους 11.554,74€ (πλέον των νομίμων τόκων). Η αξίωση αυτή πηγάζει από το γεγονός ότι, κατά την εκτίμηση της Εταιρίας, η υποθηκοφύλακας κακώς ζήτησε και έλαβε τέλη για την εγγραφή προσημείωσης σε ακίνητο της Εταιρίας εντός της Βιομηχανικής Περιοχής Βόλου, λόγω απαλλαγών από τις οποίες επωφελούνται τα ακίνητα αυτά. Το αρμόδιο Ειρηνοδικείο αποφάσισε την αναστολή της δίκης μέχρι να συζητηθεί η αντίστοιχη προσφυγή της Εταιρίας, για το ίδιο θέμα, ενώπιον του Διοικητικού Πρωτοδικείου.

3. **Προσφυγές της Εταιρίας κατά του ελληνικού δημόσιου και των αρμοδίων ΔΟΥ**, για την επιστροφή καταβληθέντων φόρων μεταβίβασης μη εισηγμένων μετοχών (πλέον των νομίμων τόκων). Οι προσφυγές βασίζονται στην, κατά την κρίση της εταιρίας, αντισυνταγματικότητα του φόρου αυτού. Συγκεκριμένα, αφορούν ποσά:

— 10.622,74 ευρώ πλέον των νομίμων τόκων που αντιστοιχεί σε φόρο που καταβλήθηκε για τη μεταβίβαση 43.875 μετοχών της εταιρίας ΒΙΟΣΩΛ ΔΟΜΙΚΑ ΕΡΓΑΛΕΙΑ ΑΝΩΝΥΜΟΣ ΒΙΟΜΗΧΑΝΙΚΗ ΚΑΙ ΕΜΠΟΡΙΚΗ ΕΤΑΙΡΙΑ.

- 57.247,40 ευρώ πλέον των νομίμων τόκων που αντιστοιχεί σε φόρο που καταβλήθηκε για τη μεταβίβαση 24.000 συνολικά μετοχών της εταιρίας ΗΦΑΙΣΤΟΣ ΑΝΩΝΥΜΟΣ ΒΙΟΜΗΧΑΝΙΚΗ ΚΑΙ ΕΜΠΟΡΙΚΗ ΕΤΑΙΡΙΑ ΜΕΤΑΛΛΩΝ.
- 8.559,08 ευρώ πλέον των νομίμων τόκων που αντιστοιχεί σε φόρο που καταβλήθηκε για τη μεταβίβαση 23.625 μετοχών της εταιρίας ΒΙΟΣΩΛ ΔΟΜΙΚΑ ΕΡΓΑΛΕΙΑ ΑΝΩΝΥΜΟΣ ΒΙΟΜΗΧΑΝΙΚΗ ΚΑΙ ΕΜΠΟΡΙΚΗ ΕΤΑΙΡΙΑ.
- 7.336,36 ευρώ πλέον των νομίμων τόκων που αντιστοιχεί σε φόρο που καταβλήθηκε για τη μεταβίβαση 20.250 μετοχών της εταιρίας ΒΙΟΣΩΛ ΔΟΜΙΚΑ ΕΡΓΑΛΕΙΑ ΑΝΩΝΥΜΟΣ ΒΙΟΜΗΧΑΝΙΚΗ ΚΑΙ ΕΜΠΟΡΙΚΗ ΕΤΑΙΡΙΑ.

**Β.** Σύμφωνα με δήλωση του ο δικηγόρος κ. Κ.Α. Φλώρος αναφέρει ότι είναι σε εκκρεμότητα, μεταξύ άλλων, η δίκη που χειρίζεται :

Η Εταιρεία άσκησε την από 4.10.2002 αγωγή της ενώπιον του Πολυμελούς Πρωτοδικείου Αθηνών **κατά της εταιρείας «ΚΕΜΟΣ Α.Ε.»** για το ποσό των 51.893,21 Ευρώ. Η αγωγή θα συζητείτο στις 5.11.2003 αλλά αναβλήθηκε για τη δικάσιμο της 23.2.2005, οπότε η συζήτηση ματαιώθηκε. Μετά από κλήση ορίστηκε νέα δικάσιμο για την 17.5.2006, οπότε η συζήτηση ματαιώθηκε. Η συζήτηση ματαιώθηκε και στην νέα δικάσιμο 24/10/2007. Αναμένετε νέα ημερομηνία εκδίκασης.

**Γ.** Σύμφωνα με δήλωση του ο δικηγόρος κ. Σιώρης αναφέρει ότι είναι σε εκκρεμότητα, μεταξύ άλλων, η δίκη που χειρίζεται :

Η υπόθεση ΙΩΑΝΝΗΣ ΠΑΠΑΓΕΩΡΓΙΟΥ ΕΠΕ στο Αγρίνιο, για το ποσό των 89.15.000.000 από επιταγές. Συνέχεια της ποινικής διαδικασίας, για τις ακάλυπτες επιταγές, ασκήθηκε αγωγή, από αδικοπραξία σε βάρος του Ιωάννη Παπαγεωργίου, επί της οποίας εκδόθηκε η υπ' αριθμ. 3975/2005 απόφαση του Μονομελούς Πρωτοδικείου Αθηνών, η οποία **τον καταδικάζει να καταβάλει στην Εταιρία** ευρώ 44.000 και του απαγγέλλει προσωπική κράτηση τριών (3) μηνών. Μετά την από 2.3.2006 έφεσή του κατά της υπ. αριθμ. 3975/2005 απόφασης το Εφετείο Αθηνών με την υπ. αριθμ. 5543/2006 απόφαση του, δέχεται την έφεση, εξαφανίζει την 3975/2005 οριστική απόφαση του Μονομελούς Πρωτοδικείου Αθηνών, ενώ κρατεί και δικάζει την υπόθεση.

### **Δηλώσεις**

Η Εκδότρια δηλώνει υπεύθυνα πως εξ' όσων έχουν περιέλθει εις γνώση της δεν υφίσταται Δικαστική ή Διαιτητική Διαδικασία που θα μπορούσε να έχει σημαντική αρνητική επίδραση στην χρηματοοικονομική της κατάσταση και την κερδοφορία της.

Επίσης, σύμφωνα με δήλωσή της η Εταιρία βεβαιώνει ότι πέραν των προαναφερθέντων, δεν έχει περιέλθει σε γνώση της τους τελευταίους 12 μήνες οποιαδήποτε διοικητική, δικαστική ή διαιτητική διαδικασία που να εκκρεμεί ή να ενδέχεται να κινηθεί εναντίον της, η οποία μπορεί να έχει ή να είχε προσφάτως σημαντικές επιπτώσεις στην χρηματοοικονομική κατάσταση ή στην κερδοφορία αυτής και του Ομίλου.

Ο Σύμβουλος Έκδοσης δηλώνει ότι δεν έχουν τεθεί υπόψη του γεγονότα που θα τον προέτρεπαν να μην υιοθετεί τις δηλώσεις των Ορκωτών Ελεγκτών – Λογιστών και της Εκδότριας.

Τέλος, ο Νομικός Σύμβουλος της Εταιρίας, με δήλωσή του αναφέρει ότι:

«Σύμφωνα με την εκτίμησή μας, ούτε η Εταιρία ούτε άλλη εταιρία του Ομίλου εμπλέκεται σε οποιαδήποτε διοικητική, δικαστική ή διαιτητική διαδικασία (συμπεριλαμβανομένης οποιασδήποτε διαδικασίας που εκκρεμεί ή ενδέχεται να κινηθεί εναντίον του Εκδότη ή/και των θυγατρικών της και έχει περιέλθει σε γνώση του), η οποία μπορεί να έχει ή είχε προσφάτως σημαντικές επιπτώσεις στην χρηματοοικονομική κατάσταση ή στην κερδοφορία του Εκδότη και του Ομίλου κατά τους δώδεκα (12) μήνες που προηγούνται της ημερομηνίας του παρόντος Εγγράφου».

### **2.3 Τακτικοί Ορκωτοί Ελεγκτές**

Η Εταιρία ελέγχεται από Ορκωτούς Ελεγκτές – Λογιστές. Τον έλεγχο των δημοσιευμένων Οικονομικών Καταστάσεων της χρήσης 2006 διενήργησε ο Ορκωτός Ελεγκτής-Λογιστής κ. Αντώνιος Χ. Λυμπεραίος (Α.Μ. Σ.Ο.Ε.Λ. 13811) της εταιρίας Σ.Ο.Λ. Α.Ε. Ορκωτοί Ελεγκτές -

Λογιστές, οδός Φωκίωνος Νέγρη 3, 112 57 Αθήνα, τηλ. 210 8691100. Τον έλεγχο των δημοσιευμένων οικονομικών καταστάσεων των χρήσεων 01.01-31.12.2004 που συντάχθηκαν βάσει των Ε.Γ.Λ.Σ., της χρήσης 2005 καθώς και του Α' Εννεαμήνου 2007 που συντάχθηκαν βάσει των Δ.Π.Χ.Π. διενήργησε ο Ορκωτός Ελεγκτής-Λογιστής κ. Αθανάσιος Φραγκισκάκης (Α.Μ. Σ.Ο.Ε.Λ. 15081) της εταιρίας Σ.Ο.Λ. Α.Ε. Ορκωτοί Ελεγκτές - Λογιστές, οδός Φωκίωνος Νέγρη 3, 112 57 Αθήνα, τηλ. 210 8691100. Τα πιστοποιητικά θα βρίσκονται και στην διαδικτυακή σελίδα της Βιοσώλ ΑΒΕ : <http://www.biossol.gr> .

### **Α' Εννεάμηνο 2007**

#### « Εισαγωγή.

Επισκοπήσαμε τις συνημμένες ενδιάμεσες Οικονομικές Καταστάσεις της Ανώνυμης Εταιρείας «ΒΙΟΣΩΛ Α.Β.Ε», οι οποίες αφορούν τις «εταιρικές» και «επενδύουσας» όπου περιλαμβάνονται με την μέθοδο της καθαρής θέσης οι συμμετοχές της εταιρείας σε δύο συγγενείς Ανώνυμες Εταιρίες. Αυτές οι οικονομικές καταστάσεις αποτελούνται από τους ισολογισμούς της 30ης Σεπτεμβρίου 2007 και τις σχετικές καταστάσεις αποτελεσμάτων, μεταβολών ιδίων κεφαλαίων και ταμειακών ροών της ενδιάμεσης περιόδου που έληξε αυτήν την ημερομηνία, καθώς και την περίληψη των σημαντικών λογιστικών πολιτικών και τις λοιπές επεξηγηματικές σημειώσεις. Η Διοίκηση της εταιρείας έχει την ευθύνη για την κατάρτιση και εύλογη παρουσίαση αυτής της ενδιάμεσης οικονομικής πληροφόρησης σύμφωνα με τα Διεθνή Πρότυπα Χρηματοοικονομικής Πληροφόρησης, όπως αυτά έχουν υιοθετηθεί από την Ευρωπαϊκή Ένωση και εφαρμόζονται στην ενδιάμεση οικονομική πληροφόρηση («ΔΛΠ 34»). Δική μας ευθύνη είναι η έκφραση ενός συμπεράσματος επί αυτής της ενδιάμεσης οικονομικής πληροφόρησης με βάση την επισκόπησή μας.

#### Εύρος της εργασίας επισκόπησης.

Διενεργήσαμε την επισκόπηση σύμφωνα με το Διεθνές Πρότυπο Επισκόπησης 2410 «Επισκόπηση Ενδιάμεσης Οικονομικής Πληροφόρησης που Διενεργείται από τον Ανεξάρτητο Ελεγκτή της Οικονομικής Μονάδας» στο οποίο παραπέμπουν τα Ελληνικά Ελεγκτικά Πρότυπα. Η επισκόπηση συνίσταται στη διενέργεια διαδικασιών για την αναζήτηση πληροφοριών, κυρίως από άτομα που είναι υπεύθυνα για οικονομικά και λογιστικά θέματα και στην εφαρμογή κριτικής ανάλυσης και λοιπών διαδικασιών επισκόπησης. Το εύρος μίας εργασίας επισκόπησης είναι ουσιαδώς μικρότερο από έναν έλεγχο που διενεργείται σύμφωνα με τα Ελληνικά Ελεγκτικά Πρότυπα και επομένως, δεν μας δίδει την δυνατότητα να αποκτήσουμε την διασφάλιση ότι έχουν περιέλθει στην αντίληψή μας όλα τα σημαντικά θέματα τα οποία θα είχαν επισημανθεί σε έναν έλεγχο. Κατά συνέπεια, η παρούσα δεν αποτελεί έκθεση ελέγχου.

#### Συμπέρασμα επισκόπησης.

Με βάση τη διενεργηθείσα επισκόπηση, δεν έχει περιέλθει στην αντίληψή μας οτιδήποτε που θα μας οδηγούσε στο συμπέρασμα ότι η συνημμένη ενδιάμεση οικονομική πληροφόρηση δεν παρουσιάζει εύλογα από κάθε ουσιώδη άποψη, την οικονομική κατάσταση της εταιρείας κατά την 30<sup>η</sup> Σεπτεμβρίου 2007, τη χρηματοοικονομική της επίδοση και τις ταμειακές της ροές για την ενδιάμεση περίοδο που έληξε την ημερομηνία αυτή, σύμφωνα με το ΔΛΠ 34.»

### **ΧΡΗΣΗ 2006**

#### « Έκθεση επί των Οικονομικών Καταστάσεων

Ελέγξαμε τις συνημμένες, «εταιρικές» Οικονομικές Καταστάσεις της Ανώνυμης Εταιρείας «ΒΙΟΣΩΛ Α.Β.Ε» και τις Οικονομικές Καταστάσεις της «επενδύουσας» που συμπεριλαμβάνεται με την μέθοδο της καθαρής θέσης η συμμετοχή της «ΒΙΟΣΩΛ Α.Β.Ε» σε δύο συγγενείς Ανώνυμες Εταιρίες. Αυτές οι Οικονομικές Καταστάσεις αποτελούνται από τους ισολογισμούς της 31ης Δεκεμβρίου 2006, και τις καταστάσεις αποτελεσμάτων, μεταβολών ιδίων κεφαλαίων και ταμειακών ροών της χρήσεως που έληξε την ημερομηνία αυτή, καθώς και περίληψη των σημαντικών λογιστικών πολιτικών και λοιπές επεξηγηματικές σημειώσεις.

#### Ευθύνη Διοίκησης για τις Οικονομικές Καταστάσεις

Η Διοίκηση της εταιρείας έχει την ευθύνη για την κατάρτιση και εύλογη παρουσίαση αυτών των Οικονομικών Καταστάσεων σύμφωνα με τα Διεθνή Πρότυπα Χρηματοοικονομικής Πληροφόρησης, όπως αυτά έχουν υιοθετηθεί από την Ευρωπαϊκή Ένωση. Η ευθύνη αυτή περιλαμβάνει σχεδιασμό, εφαρμογή και διατήρηση συστήματος εσωτερικού ελέγχου σχετικά με την κατάρτιση και εύλογη παρουσίαση οικονομικών καταστάσεων, απαλλαγμένων από ουσιώδη ανακρίβεια, που οφείλεται σε απάτη ή λάθος. Η ευθύνη αυτή περιλαμβάνει επίσης την επιλογή και εφαρμογή κατάλληλων λογιστικών πολιτικών και την διενέργεια λογιστικών εκτιμήσεων που είναι λογικές για τις περιστάσεις.

#### Ευθύνη Ελεγκτή

Δική μας ευθύνη είναι η έκφραση γνώμης επί αυτών των Οικονομικών Καταστάσεων, με βάση τον έλεγχό μας. Διενεργήσαμε τον έλεγχο σύμφωνα με τα Ελληνικά Ελεγκτικά Πρότυπα, που είναι εναρμονισμένα με τα Διεθνή Ελεγκτικά Πρότυπα. Τα Πρότυπα αυτά απαιτούν τη συμμόρφωσή μας με τους κανόνες δεοντολογίας και το σχεδιασμό και διενέργεια του ελέγχου μας με σκοπό την εύλογη διασφάλιση ότι οι οικονομικές καταστάσεις είναι απαλλαγμένες από ουσιώδη ανακρίβεια.

Ο έλεγχος περιλαμβάνει τη διενέργεια διαδικασιών για την συγκέντρωση ελεγκτικών τεκμηρίων, σχετικά με τα ποσά και τις πληροφορίες που περιλαμβάνονται στις οικονομικές καταστάσεις. Οι διαδικασίες επιλέγονται κατά την κρίση του ελεγκτή και περιλαμβάνουν την εκτίμηση του κινδύνου ουσιώδους ανακρίβειας των οικονομικών καταστάσεων, λόγω απάτης ή λάθους. Για την εκτίμηση του κινδύνου αυτού, ο ελεγκτής λαμβάνει υπόψη το σύστημα εσωτερικού ελέγχου σχετικά με την κατάρτιση και εύλογη παρουσίαση των οικονομικών καταστάσεων, με σκοπό το σχεδιασμό ελεγκτικών διαδικασιών για τις περιπτώσεις και όχι για την έκφραση γνώμης επί της αποτελεσματικότητας του συστήματος εσωτερικού ελέγχου της εταιρείας. Ο έλεγχος περιλαμβάνει επίσης την αξιολόγηση της καταλληλότητας των λογιστικών πολιτικών που εφαρμόστηκαν και του εύλογου των εκτιμήσεων που έγιναν από τη Διοίκηση, καθώς και αξιολόγηση της συνολικής παρουσίασης των οικονομικών καταστάσεων. Πιστεύουμε ότι τα ελεγκτικά τεκμήρια που έχουμε συγκεντρώσει είναι επαρκή και κατάλληλα για τη θεμελίωση της γνώμης μας.

#### Γνώμη

Κατά τη γνώμη μας, οι συνημμένες “εταιρικές” και “επενδύουσας” Οικονομικές Καταστάσεις παρουσιάζουν εύλογα από κάθε ουσιώδη άποψη την οικονομική κατάσταση της Εταιρείας και της Επενδύουσας κατά την 31 Δεκεμβρίου 2006, την χρηματοοικονομική τους επίδοση και τις Ταμειακές τους Ροές για τη χρήση που έληξε την ημερομηνία αυτή σύμφωνα με τα Διεθνή Πρότυπα Χρηματοοικονομικής Πληροφόρησης, όπως αυτά υιοθετήθηκαν από την Ευρωπαϊκή Ένωση.

#### Αναφορά επί άλλων νομικών και κανονιστικών θεμάτων

Το περιεχόμενο της Έκθεσης του Διοικητικού Συμβουλίου είναι συνεπές με τις συνημμένες οικονομικές καταστάσεις. »

#### **ΧΡΗΣΕΙΣ 2004, 2005**

«Οι οικονομικές καταστάσεις για το έτος που έληξε 31 Δεκεμβρίου 2005 είναι οι πρώτες ετήσιες οικονομικές καταστάσεις σύμφωνα με τα ΔΠΧΠ. Για την συγκρισιμότητα των στοιχείων της προηγούμενης χρήσης (1.1.2004-31.12.2004) στην ίδια βάση, η αποτίμηση και προσαρμογή της αξίας των επιμέρους περιουσιακών στοιχείων και υποχρεώσεων της εταιρίας έγινε ουσιαστικά την 31 Δεκεμβρίου 2003.

#### Εισαγωγή

Ελέγξαμε τις συνημμένες οικονομικές καταστάσεις της ΒΙΟΣΩΛ Α.Β.Ε., στις οποίες περιλαμβάνεται με τη μέθοδο της καθαρής θέσης η συμμετοχή της σε συγγενή Ανώνυμη Εταιρεία, της εταιρικής χρήσεως που έληξε την 31 Δεκεμβρίου 2005. Η ευθύνη της σύνταξης των οικονομικών καταστάσεων βαρύνει τη διοίκηση της εταιρίας.

#### Ευθύνη Ελεγκτή

Η δική μας ευθύνη περιορίζεται στη διαμόρφωση και τη διατύπωση γνώμης επί των οικονομικών καταστάσεων, εδραιωμένης στο διενεργηθέντα έλεγχο. Ο έλεγχός μας διενεργήθηκε σύμφωνα με τα Ελληνικά Ελεγκτικά Πρότυπα, που είναι εναρμονισμένα με τα Διεθνή Ελεγκτικά Πρότυπα. Τα Πρότυπα αυτά απαιτούν το σχεδιασμό και την εκτέλεση του ελεγκτικού έργου κατά τρόπο που να διασφαλίζει εύλογη βεβαιότητα ότι οι οικονομικές καταστάσεις είναι απαλλαγμένες από ουσιώδεις ανακρίβειες και παραλείψεις. Ο έλεγχος περιλαμβάνει την εξέταση, σε δειγματοληπτική βάση, αποδεικτικών στοιχείων που να στηρίζουν τα ποσά και τις πληροφορίες που περιλαμβάνονται στις οικονομικές καταστάσεις. Ο έλεγχος επίσης περιλαμβάνει την αξιολόγηση των λογιστικών αρχών που ακολουθήθηκαν, των εκτιμήσεων της διοίκησης της εταιρίας και, γενικότερα, της παρουσίασης των δεδομένων στις οικονομικές καταστάσεις καθώς και την αξιολόγηση της συνέπειας της Έκθεσης του Διοικητικού Συμβουλίου με τις οικονομικές καταστάσεις. Πιστεύουμε ότι ο έλεγχος που διενεργήθηκε παρέχει επαρκή βάση για τη διαμόρφωση της Έκθεσής μας.

#### Γνώμη

Κατά τη γνώμη μας, οι προαναφερόμενες οικονομικές καταστάσεις απεικονίζουν ακριβοδίκαια την οικονομική θέση της εταιρίας κατά την 31 Δεκεμβρίου 2005 και τα αποτελέσματα των εργασιών της, καθώς και τις μεταβολές των ιδίων κεφαλαίων και τις ταμειακές ροές της Εταιρείας, της χρήσεως που έληξε αυτήν την ημερομηνία, σύμφωνα με τα Διεθνή Πρότυπα Χρηματοοικονομικής Πληροφόρησης, που έχουν υιοθετηθεί από την Ευρωπαϊκή Ένωση και το περιεχόμενο της

Έκθεσης του Διοικητικού Συμβουλίου είναι συνεπές με τις προαναφερόμενες οικονομικές καταστάσεις.»

## **2.4 Φορολογικός Έλεγχος**

Η ΒΙΟΣΩΛ Α.Β.Ε. έχει ελεγχθεί φορολογικά μέχρι και τη χρήση 2002 και κατά συνέπεια οι φορολογικές της υποχρεώσεις δεν έχουν καταστεί οριστικές. Η Εταιρία (με την υπ' αριθμ. 28448 / 26.9.2007 αίτηση της) έχει αιτηθεί στην Δ.Ο.Υ ΦΑΒΕ Αθηνών την επέκταση του φορολογικού της ελέγχου μέχρι και την διαχειριστική χρήση 2006.

Λόγω των συσσωρευμένων ζημιών των προηγούμενων χρήσεων, φορολογικά μεταφερόμενη ζημία ποσού 7.282.852,40 ως δήλωση Φόρου Εισοδήματος χρήσεως 2006, η εκδότρια εταιρία εκτιμά ότι δεν θα επιβαρυνθεί με επιπλέον φόρο εισοδήματος διότι οι λογιστικές διαφορές οι οποίες ενδεχομένως να προκύψουν από τον φορολογικό έλεγχο για τις ανέλεγκτες χρήσεις 2003 - 2006 θα είναι μικρότερες από το ύψος των συσσωρευμένων ζημιών και ως εκ τούτου δεν αναμένεται να επηρεαστούν τα αποτελέσματα της Εταιρίας.

Οι συνδεδεμένες εταιρείες ΗΦΑΙΣΤΟΣ ΑΒΕΕΜ, ΕΝΩΣΙΣ ΑΕ και ΒΙΟΣΩΛ ΔΟΜΙΚΑ ΕΡΓΑΛΕΙΑ Α.Β.Ε.Ε. έχουν ελεγχθεί φορολογικά μέχρι και τη χρήση 2002, ενώ οι εταιρείες ΔΑΣΚΟ και ΝΕΟVENT, μέχρι 31/12/2006, δεν παρουσιάζουν καμία δραστηριότητα.

## **Πληροφορίες από Τρίτους και Γνωμοδοτήσεις Εμπειρογνομόνων**

Η εταιρία δηλώνει ότι οι πληροφορίες στο παρόν Έγγραφο έχουν αναπαραχθεί σωστά από τις πηγές και δεν υπάρχουν παραλείψεις που θα καθιστούσαν τις αναπαραγόμενες πληροφορίες ανακριβείς ή παραπλανητικές.

## **2.5 Πληροφορίες μέσω Παραπομπής**

- Οι ενδιάμεσες οικονομικές καταστάσεις της περιόδου 01.01 – 30.09.2007 που συντάχθηκαν βάσει των Διεθνών Προτύπων Χρηματοοικονομικής Πληροφόρησης (ΔΠΧΠ), θα βρίσκονται στην ηλεκτρονική Διεύθυνση : <http://www.biossol.gr>
- Οι οικονομικές καταστάσεις των περιόδων, 01.01 – 31.12.2005 με τα συγκριτικά στοιχεία της χρήσης 2004 και 01.01 – 31.12.2006 που συντάχθηκαν βάσει των Διεθνών Προτύπων Χρηματοοικονομικής Πληροφόρησης (ΔΠΧΠ), θα βρίσκονται στην ηλεκτρονική Διεύθυνση <http://www.biossol.gr>

## **2.6 Έγγραφα στη Διάθεση του Κοινού**

Κατά τη διάρκεια ισχύος του Ενημερωτικού δελτίου τα ακόλουθα έγγραφα θα βρίσκονται στη διάθεση του Επενδυτικού κοινού:

- Η Έκθεση του Διοικητικού Συμβουλίου Βιοσώλ ΑΒΕ για την προκείμενη Αύξηση του Μετοχικού Κεφαλαίου σύμφωνα με άρθρο 289 κανονισμού του Χρηματιστηρίου Αθηνών και το Άρθρο 9 του Νόμου 3016/2002, (συμπεριλαμβανομένης της Έκθεσης Χρήσης Αντληθέντων Κεφαλαίων έως και το Δ' Τρίμηνο του 2005), θα βρίσκονται στην ηλεκτρονική Διεύθυνση : <http://www.biossol.gr>
- Οι αποτιμήσεις των παγίων της Βιοσώλ, που διενεργήθηκαν από τον εκτιμητικό οίκο KING HELLAS, κατόπιν σχετικών συναινέσεων των εκτιμητών, θα είναι διαθέσιμες στα γραφεία της εταιρείας, Θέση Πετρέζα - Σπάτα Αττικής
- Τα πρακτικά των Έκτακτων Γενικών Συνελεύσεων στις 24.9.2007 που αποφάσισαν την αύξηση του Μετοχικού Κεφαλαίου της με καταβολή μετρητών, θα είναι διαθέσιμο στα γραφεία της εταιρείας, Θέση Πετρέζα – Σπάτα Αττικής.
- Το καταστατικό της εταιρείας είναι διαθέσιμο στα γραφεία της εταιρείας, Θέση Πετρέζα - Σπάτα Αττικής.

## **2.7 Παράγοντες Κινδύνου**

Εκτός από τις πληροφορίες που περιέχονται στο παρόν Ενημερωτικό Δελτίο, οι επενδυτές, πριν λάβουν οποιαδήποτε απόφαση επένδυσης σε μετοχές της Βιοσώλ ΑΒΕ θα πρέπει να συνεκτιμήσουν και τους παρακάτω επενδυτικούς κινδύνους. Εφόσον επέλθει οποιοδήποτε από τα γεγονότα που περιγράφονται παρακάτω, η Βιοσώλ ΑΒΕ, η χρηματοοικονομική της θέση ή/και τα αποτελέσματα της ενδέχεται να επηρεαστούν δυσμενώς και ουσιαστικά και ανάλογα μπορεί να σημειωθεί πτώση στην αξία και στην τιμή πώλησης των μετοχών της, οδηγώντας σε απώλεια μέρους ή και του συνόλου της επένδυσης σε αυτές.

Η σειρά με την οποία αναφέρονται οι κίνδυνοι δεν υπονοεί τυχόν ιεράρχηση κατά τη σημαντικότητα ή την πιθανότητα πραγμάτωσης τους. Οι κίνδυνοι και οι αβεβαιότητες που περιγράφονται μπορεί να μην είναι οι μόνοι που ενδέχεται να αντιμετωπίσει η εταιρεία. Πρόσθετοι κίνδυνοι και αβεβαιότητες που επί του παρόντος δεν είναι γνωστοί ή που θεωρούνται επουσιώδεις, μπορεί να επηρεάσουν δυσμενώς τη δραστηριότητα της εταιρείας.

### **2.7.1 Κίνδυνοι που σχετίζονται με τις μετοχές της Εταιρίας**

#### **Διαπραγμάτευση των μετοχών της Εταιρίας στην κατηγορία «Υπό Επιτήρηση»**

Το Διοικητικό Συμβούλιο του Χ.Α. την 23.09.1999 αποφάσισε να εντάξει τις μετοχές της Εταιρίας στην κατηγορία διαπραγμάτευσης «Υπό Επιτήρηση» λόγω δυσμενών οικονομικών αποτελεσμάτων και έκτοτε διαπραγματεύονται στην ίδια κατηγορία διαπραγμάτευσης. Η διατήρηση της εταιρίας στην κατηγορία διαπραγμάτευσης «υπό επιτήρηση» δεν εμπίπτει σε κάποιο από τα προαναφερόμενα στον κανονισμό του ΧΑ τυπικά κριτήρια, αλλά στην δυνατότητα του Δ.Σ. του ΧΑ, βάσει του κανονισμού του ΧΑ, να εκτιμάει με μη ποσοτικά προσδιορισμένο τρόπο κατά πόσον η εταιρία, ακόμη και εάν τηρεί τα εν λόγω κριτήρια, πρέπει να παραμείνει στην κατηγορία «υπό επιτήρηση». Η εταιρία, με το υπ' αριθ. 24536/7.6.2007 αριθμό πρωτοκόλλου του Χ.Α. έχει υποβάλλει αίτηση για άρση του καθεστώτος επιτήρησης των μετοχών της και με την υπ' αριθ. 30409/16.7.2007 απόφαση του Δ.Σ. του Χ.Α. αποφασίσθηκε η παραμονή των μετοχών της Εταιρίας στην κατηγορία Επιτήρησης και επανεξέταση του αιτήματος για έξοδο από την εν λόγω κατηγορία μετά την δημοσίευση των Ετησίων Οικονομικών Καταστάσεων της χρήσης 2007 και μέσω της παρούσας αύξησης μετοχικού κεφαλαίου επιδιώκει την βελτίωση των οικονομικών της δεδομένων που βοηθούν προς την κατεύθυνση αυτή. Η διαπραγμάτευση της μετοχής στην κατηγορία υπό επιτήρηση περιέχει περιορισμούς στην δυνατότητα αγοραπωλησιών με αποτέλεσμα τον δυσμενή επηρεασμό της τιμής της μετοχής ή και απότομες διακυμάνσεις.

#### **Χρηματιστηριακοί Κίνδυνοι**

Η πορεία της Ελληνικής Κεφαλαιαγοράς και των τιμών των επιμέρους μετοχών, επηρεάζεται από διάφορους εξωγενείς παράγοντες και συγκυρίες που δεν σχετίζονται πάντα άμεσα με την δραστηριότητα και την χρηματοοικονομική κατάσταση των ίδιων των εταιριών.

Επίσης, πρέπει να σημειωθεί ότι το Χρηματιστήριο Αθηνών έχει χαμηλότερη ρευστότητα σε σχέση με άλλες κύριες διεθνείς αγορές, γεγονός το οποίο ενδέχεται να δημιουργήσει δυσκολίες στην προσπάθεια διάθεσης μετοχών, ειδικά σε μεγάλα πακέτα. Επιπλέον, η τιμή διαπραγμάτευσης των μετοχών της Εταιρίας μπορεί να επηρεαστεί δυσμενώς σε περίπτωση πώλησης σημαντικού αριθμού μετοχών της ή ακόμα και από την εκτίμηση ότι ενδέχεται να λάβει χώρα μια τέτοια πώληση.

Τα ανωτέρω δύναται να επηρεάσουν αρνητικά την δυνατότητα χρηματοδότησης μελλοντικών επενδυτικών σχεδίων μέσω αυξήσεων μετοχικού κεφαλαίου. Επίσης, η πορεία της μετοχής της Εταιρίας στο Χ.Α. μπορεί να επηρεαστεί από συγκυριακούς και άλλους παράγοντες που ενδεχομένως να μην έχουν καμία ουσιαστική σχέση με την δραστηριότητα και τα αποτελέσματα της Εταιρίας.

Ως εκ τούτου η τιμή της μετοχής της εταιρίας ενδέχεται να παρουσιάσει σημαντικές διακυμάνσεις κατά την διαπραγμάτευση της και σε κάθε περίπτωση οι επενδυτές δεν είναι εξασφαλισμένοι απέναντι στον επενδυτικό κίνδυνο της υποτίμησης της αξίας της επένδυσής τους.

## Μη πληρωμή μερίσματος

Το ύψος των ζημιών που φέρει η Εταιρία είναι αρκετά σημαντικό και αυτό θα οδηγήσει στην καθυστέρηση πληρωμής μερίσματος στους μετόχους των κοινών μετοχών. Ο χρόνος έναρξης πληρωμής μερίσματος είναι άρρηκτα συνδεδεμένος με το ύψος των κερδών, που η Εταιρία θα εμφανίζει σε κάθε χρήση. Σημειώνεται, ότι η τελευταία χρήση καταβολής μερίσματος ήταν η χρήση 1990.

## 2.8 Βασικές Πληροφορίες

### 2.9 Όροι της Αύξησης Μετοχικού Κεφαλαίου

Οι Β Επαναληπτικές Έκτακτες Γενικές Συνελεύσεις της εταιρίας κατά την συνεδρίαση της 24ς Σεπτεμβρίου 2007 αποφάσισε την αύξηση του μετοχικού κεφαλαίου της Εταιρίας με καταβολή μετρητών συνολικού ύψους μέχρι 8.343.794,40 €, σύμφωνα με την διαδικασία που προβλέπεται το άρθρο 13 παρ. 1 του ΚΝ 2190/1920.

Η αύξηση θα πραγματοποιηθεί υπέρ των παλαιών μετόχων με δικαίωμα να αναλάβει μία νέα κοινή μετοχή για κάθε δύο παλαιές μετοχές που κατέχει ανεξάρτητα αν οι μετοχές που κατέχει είναι κοινές ή προνομιούχες.

Η τιμή διάθεσης θα ισούται της ονομαστικής αξίας της μετοχής, ήτοι 0,30 ευρώ, ενώ όπως αποφασίσθηκε από τις Γενικές Συνελεύσεις της 24ης Σεπτεμβρίου 2007, η τιμή διάθεσης θα μπορεί να είναι ανώτερη της χρηματιστηριακής τιμής κατά το χρόνο αποκοπής του δικαιώματος.

Στην περίπτωση πλήρους κάλυψης της παρούσας αύξησης του μετοχικού κεφαλαίου, θα εκδοθούν 27.812.648 νέες κοινές μετοχές και θα αντληθούν συνολικά κεφάλαια ύψους 8.343.794,40 €. Το μετοχικό κεφάλαιο της Εταιρίας θα ανέλθει στα € 25.031.383,20 διαιρούμενο σε 83.437.944 μετοχές ονομαστικής αξίας 0,30 ευρώ εκάστης, εκ των οποίων 79.625.014 (εβδομήντα εννέα εκατομμύρια εξακόσιες είκοσι πέντε χιλιάδες δέκα τέσσερις) κοινές μετά ψήφου και 3.812.930 (τρία εκατομμύρια οκτακόσιες δώδεκα χιλιάδες εννιακόσιες τριάντα) προνομιούχες άνευ ψήφου και μη μετατρέψιμες.

Συνοπτικά οι όροι της παρούσας αύξησης μετοχικού κεφαλαίου παρουσιάζονται στον παρακάτω πίνακα:

ΣΥΝΟΠΤΙΚΑ ΣΤΟΙΧΕΙΑ ΕΚΔΟΣΗΣ: ΒΙΟΣΩΛ Α.Β.Ε.		
Κοινές Μετοχές	51.812.366	Ονομαστικές
Προνομιούχες Μετοχές	3.812.930	Ονομαστικές
ΑΡΙΘΜΟΣ ΜΕΤΟΧΩΝ ΠΡΙΝ ΑΠΟ ΤΗΝ ΑΥΞΗΣΗ	55.625.296	Ονομαστικές
<b>ΕΚΔΟΣΗ ΝΕΩΝ ΜΕΤΟΧΩΝ Με Καταβολή Μετρητών :</b>		
Μία (1) νέα κοινή ονομαστική μετοχή για κάθε δύο (2) παλαιές κοινές ή προνομιούχες μετοχές	27.812.648	Ονομαστικές
ΑΡΙΘΜΟΣ ΜΕΤΟΧΩΝ ΜΕΤΑ ΤΗΝ ΑΥΞΗΣΗ :		
Κοινές Μετοχές	79.625.014	Ονομαστικές
Προνομιούχες Μετοχές	3.812.930	Ονομαστικές
Σύνολο	83.437.944	Ονομαστικές
Ονομαστική Άξια Μετοχής:	0,30 €	
Τιμή Διάθεσης Μετοχής	0,30 €	
Έσοδα Έκδοσης	8.343.794,40 €	
Μονάδα διαπραγμάτευσης στο Χρηματιστήριο Αθηνών:	ένα (1) τεμάχιο	

\* εφόσον διατεθεί το σύνολο των νέων μετοχών

Όλες οι νέες μετοχές θα είναι άυλες, ονομαστικές, **κοινές** με δικαίωμα ψήφου.

Λόγω συσσωρευμένων ζημιών η εταιρεία δε διανέμει μερίσμα για τη χρήση 2006.



Η προθεσμία για την καταβολή του ποσού της αύξησης ορίζεται τετράμηνη, αρχής γενομένης από την ημερομηνία λήψης της σχετικής απόφασης από τη Γενική Συνέλευση των μετόχων.

Η προσαρμογή της τιμής των μετοχών λόγω της αύξησης του μετοχικού κεφαλαίου θα γίνει σύμφωνα με το άρθρο 76 του Κανονισμού του Χ.Α., σε συνδυασμό με την απόφαση 30/24.11.2005 του Δ.Σ. του Χ.Α.

Η Διοίκηση της Εταιρίας δηλώνει ότι δεν υπάρχουν συμφέροντα των φυσικών και νομικών προσώπων που συμμετέχουν στην παρούσα έκδοση, περιλαμβανομένων των συγκρουόμενων συμφερόντων, τα οποία επηρεάζουν σημαντικά την παρούσα έκδοση.

## **2.10 Λόγοι της Αύξησης του Μετοχικού Κεφαλαίου**

Με Έκθεση του, που καταρτίσθηκε σύμφωνα με το άρθρο 289 του κανονισμού του ΧΑ σε συνδυασμό με το άρθρο 9 του Ν. 3016/2002 και παρουσιάσθηκε στις Έκτακτες Γενικές Συνελεύσεις των μετόχων της 24<sup>ης</sup> Σεπτεμβρίου 2007, το Διοικητικό Συμβούλιο εξέθεσε τους λόγους για τους οποίους προτείνει την παρούσα αύξηση του μετοχικού κεφαλαίου, οι οποίοι συνοψίζονται στα εξής:

### **1. Ενίσχυση Κεφαλαίου Κίνησης**

Με την παρούσα αύξηση η Εταιρία προσδοκά να καλύψει όλες τις ανάγκες κεφαλαίων κίνησης που απαιτούνται για την ανάπτυξή της. Σε περίπτωση μερικής κάλυψης της παρούσας αύξησης τα κεφάλαια δεν θα επαρκούν για να καλύψουν όλες τις δράσεις του προγράμματός της, και κατά συνέπεια η Εταιρία θα πρέπει να προσφύγει σε άλλες μορφές χρηματοδότησης, που όμως δεν είναι εξασφαλισμένες σήμερα. Η αύξηση των κεφαλαίων θα επιτρέψει μέσω της διεύρυνσης της γκάμας των ειδών που εμπορεύεται την συνολική αύξηση των ποσοτήτων των διακινούμενων ειδών, καθώς η Εκδότρια ενισχύει την εμπορική της δραστηριότητα με εισαγωγές από χώρες χαμηλού κόστους με ταυτόχρονη σταδιακή μείωση της συμμετοχής των βιομηχανικών της προϊόντων.

### **2. Εξαγορές άλλων επιχειρήσεων**

Το Διοικητικό Συμβούλιο της Εταιρίας έχει εντοπίσει ότι ο κλάδος της Κατασκευής και Εμπορίας Μηχανημάτων Επεξεργασίας Ύδατος παρουσιάζει ιδιαίτερο οικονομικό ενδιαφέρον. Πράγματι, οι εξελίξεις που αφορούν την παγκόσμια κλιματική αλλαγή σε συνδυασμό με τις τεχνολογικές εξελίξεις στον τομέα της επεξεργασίας ύδατος δημιουργούν προϋποθέσεις για ταχύρυθμη ανάπτυξη του κλάδου. Κατόπιν τούτου, η Γενική Συνέλευση μετά από εισήγηση του Διοικητικού Συμβουλίου αποφάσισε να διαθέσει το ποσό των 6.000.000€ για την εξαγορά επιχειρήσεων που δραστηριοποιούνται σε αυτόν τον κλάδο. Επειδή ενδέχεται η εξαγορά αυτών των επιχειρήσεων να συντελεστεί πριν από την ολοκλήρωση της παρούσας αύξησης, στην περίπτωση αυτή τα χρήματα που θα συγκεντρωθούν από την αύξηση του Μετοχικού Κεφαλαίου θα χρησιμοποιηθούν για την αποπληρωμή των δανείων που ενδεχομένως θα συναφθούν για αυτήν την αγορά ή των χρεωγράφων που ενδεχομένως θα εκδοθούν για την αποπληρωμή του τιμήματος της εξαγοράς.

Αξίζει να σημειωθεί ότι υπάρχει προφορική, **μη δεσμευτική** συμφωνία για εξαγορά της Culligan Hellas A.E., και έχει ανατεθεί, από το Διοικητικό Συμβούλιο της ΒΙΟΣΩΛ, στον Σύμβουλο Έκδοσης και εμπειρογνώμονα (ΠΕΝΤΕΔΕΚΑΣ ΑΧΕΠΕΥ) η σύνταξη έκθεσης αποτίμησης της εν λόγω εταιρίας εντός 6 μηνών από της αποφάσεως της Γενικής Συνελεύσεως. Σημειώνεται, ότι σε περίπτωση τελικής δεσμευτικής συμφωνίας συντρέχουν οι προϋποθέσεις σύνταξης pro forma χρηματοοικονομικών πληροφοριών σύμφωνα με την παρ 20.2 του παραρτήματος Ι του Κανονισμού, το παράρτημα ΙΙ του Κανονισμού, τον Κανονισμό (ΕΚ) 211/2007 και σε συνδυασμό με τις παρ. 87-94 του κειμένου της CESR/05-054b. Επιπρόσθετα και με βάση το άρθρο 16 του Ν.3401/ΦΕΚ 257 17/10/2005, η Εκδότρια θα προβεί στην δημοσίευση Συμπληρώματος του Ενημερωτικού Δελτίου, στο οποίο θα περιλαμβάνονται οι ως άνω pro forma χρηματοοικονομικές καταστάσεις, μέσα στο χρονικό διάστημα που μεσολαβεί από την έγκριση του παρόντος Ενημερωτικού Δελτίου έως την έναρξη διαπραγμάτευσης των νέων μετοχών στο Χ.Α. Οι Επενδυτές οι οποίοι έχουν ήδη εγγραφεί στην αύξηση του μετοχικού κεφαλαίου της Εταιρίας πριν τη δημοσίευση του Συμπληρώματος, μπορούν να υπαναχωρήσουν το αργότερο εντός τριών εργάσιμων ημερών από τη δημοσίευση του.

Παρακάτω παρατίθενται συνοπτικά στοιχεία της Culligan Hellas A.E

**Επωνυμία:** «ΚΑΛΛΙΓΚΑΝ ΕΛΛΑΣ ΑΝΩΝΥΜΟΣ ΒΙΟΜΗΧΑΝΙΚΗ ΕΜΠΟΡΙΚΗ ΕΤΑΙΡΕΙΑ ΕΙΔΩΝ ΕΠΕΞΕΡΓΑΣΙΑΣ ΥΔΑΤΟΣ» και με τον διακριτικό τίτλο «ΚΑΛΕΛ» για τις σχέσεις της εταιρείας με την αλλοδαπή η επωνυμία αυτής θα χρησιμοποιείται σε πιστή μετάφραση.

**Έδρα:** Έδρα της εταιρείας ορίζεται ο Δήμος Αθηναίων.

**Ημερομηνία Ίδρυσης:** Η εταιρεία συστήθηκε με το υπ' αριθμ. 20335/2.2.1977 συμβόλαιο του συμβολαιογράφου Αθηνών Λάμπρου Θεοδοσοπούλου όπως τροποποιήθηκε με την υπ' αριθμ. πράξη 20481/24.2.1977 του ίδιου συμβολαιογράφου. Εγκρίθηκε δε την υπ' αριθμ. 81642/1977 απόφαση του Αναπληρωτή Νομάρχη Αθηνών και πήρε στις 22.3.1977 τον αριθμό μητρώου 2930/01/Β/86/2929, Περίληψη δε του καταστατικού δημοσιεύτηκε στο τεύχος Ανωτύμων εταιρειών και Εταιρειών Περιορισμένης Ευθύνης Φ.Ε.Κ. 588/31.3.1977 (ΤΕΥΧΟΣ Α.Ε. & Ε.Π.Ε.).

**Διάρκεια :** Η διάρκεια της εταιρείας λήγει την 31<sup>η</sup> Δεκεμβρίου 2070. Η διάρκεια αυτή δύναται να παραταθεί δι' αποφάσεως της Γενικής Συνελεύσεως λαμβανομένης προ της λήξεως της και τροποποιήσεως του παρόντος καταστατικού.

**Σκοπός της εταιρείας:** «Σκοπός της Εταιρείας είναι η ανάληψη μελετών και η εκτέλεση εγκαταστάσεων πάσης φύσεως, σχετικών με την επεξεργασία, τον καθαρισμό, το φιλτράρισμα, τον αποιονισμό εν γένει τον εξευγενισμό του ύδατος, τη βιομηχανική και βιοτεχνική παραγωγή πάσης φύσεως μηχανημάτων και συσκευών επεξεργασίας ως και εξαρτημάτων αυτών, σχετικών με τον ανωτέρω εξευγενισμό του ύδατος. Την άσκηση εμπορίας και την καθ' οποιονδήποτε τρόπον εκμετάλλευση των προϊόντων παραγωγής της εταιρείας και οποιονδήποτε συναφών ειδών, την ενέργεια εισαγωγών από το εξωτερικό και εξαγωγών εις το εξωτερικό αυτών των ειδών και η αντιπροσώπευση ημεδαπών και αλλοδαπών οίκων για ίδιο λογαριασμό ή για λογαριασμό τρίτων.

**Μετοχικό Κεφάλαιο:** Το μετοχικό κεφάλαιο της εταιρείας ορίστηκε κατά την σύσταση της σε 29.347,03 € (10.000.000 Δρχ.) Διαιρούμενο σε 1000 μετοχές, ονομαστικής αξίας 29,35 € (10.000 Δρχ.) η κάθε μία. Με τις αυξήσεις που έχουν γίνει μέχρι σήμερα το μετοχικό κεφάλαιο της εταιρείας ανήλθε στο ποσό των € 850.000,00 καταβλημένο ολοσχερώς σε μετρητά, είναι δε διηρημένο σε 17.000 μετοχές ονομαστικής αξίας 50 €. η κάθε μία. Μοναδική Μέτοχος της εταιρείας είναι η Βασιλική Νικολάου Τεολόγλου.

#### **Διαχείριση – Εκπροσώπηση**

Με το από 11.06.2004 πρακτικό της Γενικής Συνελεύσεως καθώς και το από 11.6.2004 πρακτικό του Διοικητικού Συμβουλίου εκλέχτηκε το κατωτέρω Δ.Σ. το οποίο θα διοικήσει την εταιρεία μέχρι την 11<sup>η</sup> Ιουνίου 2009

Το Δ.Σ. απαρτίζεται από τους παρακάτω.

1. Βασιλική Νικολάου Τεολόγλου	Πρόεδρος
2. Ορφέας Νικολάου Μαυρίκιος	Διευθύνων Σύμβουλος
3. Ηλίας Σεραφεΐμ Γιαννακόπουλος	Σύμβουλος
4. Αναστάσιος Αντωνίου Θεοδωρακόπουλος	Εντεταλμένος Σύμβουλος
5. Δημήτριος Αθανασίου Καραλής	Σύμβουλος

Η εκπροσώπηση της εταιρείας ανατίθεται στην Πρόεδρο του Δ.Σ. Βασιλική Τεολόγλου ενεργούσα μόνη, στον Διευθύνοντα Σύμβουλο Ορφέας Μαυρίκιο, ενεργούντα μόνο καθώς και τα μέλη του Δ.Σ. κ. Ηλίας Γιαννακόπουλο και Αναστάσιος Θεοδωρακόπουλος ενεργούντων από κοινού και ειδικά ο κ. Αναστάσιος Θεοδωρακόπουλος Εντεταλμένος Σύμβουλος μπορεί να ενεργεί μόνος κάθε τι που αφορά στους διαγωνισμούς στο Ελληνικό Δημόσιο Τομέα περιλαμβανομένων και των Οργανισμών Τοπικής αυτοδιοίκησης καθώς και γενικά όλων των νομικών προσώπων Δημοσίου και Ιδιωτικού δικαίου του ευρύτερου Δημόσιου τομέα.

Τα συνοπτικά οικονομικά της στοιχεία για τις χρήσεις 2005 – 2006 καθώς και για την περίοδο 1.1.2007 – 30.9.2007 παρατίθενται στον παρακάτω πίνακα:

ΣΥΝΟΠΤΙΚΑ ΟΙΚΟΝΟΜΙΚΑ ΜΕΓΕΘΗ CULLIGAN A.E.*			
(ποσά σε χιλ. €)	2005	2006	30/9/2007
Κύκλος Εργασιών	4.346	3.900	3.395
Μικτά Κέρδη	1.573	1.699	1.323
<b>Κέρδη (Ζημιές) προ Φόρων</b>	<b>413</b>	<b>317</b>	<b>294</b>
Σύνολο Κυκλοφ. Ενεργητ.	3.809	2.581	4.537
ΣΥΝΟΛΟ ΕΝΕΡΓΗΤΙΚΟΥ	4.075	3.636	4.639
Σύνολο Ιδίων Κεφαλαίων	957	1.043	1.288
Σύνολο Υποχρεώσεων	3.105	2.554	3.155

\* Τα συγκεκριμένα στοιχεία έχουν συνταχθεί με βάση το ΕΓΛΣ και δεν έχουν ελεγχθεί από Ορκωτό Ελεγκτή – Λογιστή.

Οι κ.κ. Δημήτριος Καραλής και Ζαχαρίας Ζαχαρόπουλος, οι οποίοι την 24/09/2007 διορίστηκαν ως ανεξάρτητα μη Εκτελεστικά Μέλη του Διοικητικού Συμβουλίου της Βιοσώλ σχετίζονται με την Culligan ως εξής:

Ο κος Καραλής είναι μέλος του Διοικητικού Συμβουλίου της Culligan Hellas και ο κος Ζαχαρόπουλος υπογράφει τις οικονομικές καταστάσεις της Εταιρίας.

Ο Διευθύνων Σύμβουλος κος Ορφέας Μαυρίκιος είναι συγγενής δ' βαθμού (ξάδερφος) με τον Διευθύνοντα Σύμβουλο της Βιοσώλ κων Διονύσιο Ν. Σβορώνο και γ' βαθμού (ανιψιός) του Μη Εκτελεστικού Μέλους του Διοικητικού Συμβουλίου της Βιοσώλ κου Νικολάου Δ. Σβορώνου.

Σημειώνεται ότι δεν υπάρχει καμία συγγένεια μεταξύ των κ.κ. Μαυρίκιου και Αντώνιου Π. Σβορώνου, Προέδρου του Διοικητικού Συμβουλίου της Βιοσώλ.

Η σχέση που υπάρχει σήμερα μεταξύ των δύο Εταιριών είναι αυτή που αναφέρεται στην παράγραφο 3.3.10 Σημαντικές συμβάσεις.

## 2.11 Προορισμός Νέων Κεφαλαίων

Τα κεφάλαια που θα συγκεντρωθούν από την αύξηση του Μετοχικού Κεφαλαίου, μετά την αφαίρεση των δαπανών έκδοσης που προεγκρίθηκαν από τις Γενικές Συνελεύσεις σε € 443.230 περίπου, θα ανέλθουν σε € 7.900.564,40 .

Το ποσό των € 7.900.564,40 θα διατεθεί ως ακολούθως:

**1. Ποσό 6.000.000 € για την εξαγορά** άλλων επιχειρήσεων και αποπληρωμή χρεογράφων και δανείων που θα ενδέχεται να χρησιμοποιηθούν για την εξαγορά άλλων επιχειρήσεων μέχρι την ολοκλήρωση της αύξησης.

**2. Ποσό 1.900.000 Ευρώ για την αύξηση ιδίων κεφαλαίων κίνησης** της Εταιρίας. Το ως άνω ποσό θα δώσει τη δυνατότητα στην Εταιρία να ενισχύσει το κυκλοφορούν ίδιο κεφάλαιο, να χρηματοδοτεί τους πελάτες της, να εξοφλεί τους προμηθευτές της και τις λοιπές υποχρεώσεις της νωρίτερα, να προβαίνει σε επωφελέστερες συμφωνίες προμηθειών και πωλήσεων, να καταβάλει αποζημιώσεις για μειώσεις προσωπικού κ.α.

Σημειώνεται πως ανάμεσα στις υποχρεώσεις της Εταιρίας περιλαμβάνεται και υποχρέωση προς την ΗΦΑΙΣΤΟΣ ΑΒΕΕΜ η οποία ανέρχεται σε € 200.000 περίπου.

Η ενίσχυση του κεφαλαίου κίνησης της Εκδότριας έχει σκοπό την τόνωση των εργασιών της Εταιρίας που θα προέλθει από την διεύρυνση της γκάμας των προσφερόμενων ειδών.

### 2.11.1 Χρονοδιάγραμμα Διάθεσης των Αντληθέντων Κεφαλαίων

Τα νέα κεφάλαια που θα προέλθουν από την αύξηση του μετοχικού κεφαλαίου θα αξιοποιηθούν με βάση το παρακάτω χρονοδιάγραμμα.

<b>ΧΡΟΝΟΔΙΑΓΡΑΜΜΑ ΥΛΟΠΟΙΗΣΗΣ ΕΠΕΝΔΥΤΙΚΟΥ ΣΧΕΔΙΟΥ</b>		
<b>Περιγραφή Επένδυσης (ποσά σε χιλ. €)</b>	<b>Α' 6μηνο 2008</b>	<b>Σύνολα</b>
Εξαγορά άλλων επιχειρήσεων και αποπληρωμή χρεογράφων	6.000	6.000
Ενίσχυση Κεφαλαίου Κίνησης	1.900	1.900
Δαπάνες Έκδοσης	443	443
<b>Σύνολο</b>	<b>8.343</b>	<b>8.343</b>

Τα κεφάλαια που θα συγκεντρωθούν από την αύξηση του Μετοχικού κεφαλαίου σε περίπτωση μερικής κάλυψης θα διατεθούν κατά σειρά προτεραιότητας ως κατωτέρω:

<b>ΠΡΟΤΕΡΑΙΟΤΗΤΑ ΕΠΕΝΔΥΣΕΩΝ ΣΕ ΠΕΡΙΠΤΩΣΗ ΜΕΡΙΚΗΣ ΚΑΛΥΨΗΣ</b>	
<b>Περιγραφή Επένδυσης (ποσά σε χιλ. €)</b>	<b>Σύνολα</b>
1. Δαπάνες Έκδοσης	443 €
2. Ενίσχυση Κεφαλαίου Κίνησης	600 €
3. Εξαγορά άλλων επιχειρήσεων και αποπληρωμή χρεογράφων	6.000 €
4. Ενίσχυση Κεφαλαίου Κίνησης	1.300€
<b>Σύνολο</b>	<b>8.343 €</b>

Η Εταιρία μέχρι την ολοκλήρωση διάθεσης των αντληθέντων κεφαλαίων θα τοποθετεί τα νέα κεφάλαια σε βραχυπρόθεσμες προθεσμιακές καταθέσεις.

Η Διοίκηση της Εταιρίας δεσμεύεται να ενημερώνει ανά εξάμηνο, τη Διοίκηση του Χρηματιστηρίου Αθηνών και της Επιτροπής Κεφαλαιαγοράς σύμφωνα με το άρθρο 275 του Κανονισμού του Χ.Α. και τις αποφάσεις 33/24.11.2005 του Δ.Σ. του Χ.Α. και 2/396/31.8.2006 της Ε.Κ., όπως ισχύουν σχετικά με την χρήση των αντληθέντων κεφαλαίων. Η ενημέρωση του επενδυτικού κοινού για τη διάθεση των αντληθέντων κεφαλαίων γίνεται μέσω της ηλεκτρονικής ιστοσελίδας του Χ.Α. της Εταιρίας και του Ημερήσιου Δελτίου Τιμών του Χ.Α.

## **2.12 Διαδικασία Άσκησης Δικαιωμάτων Προτίμησης**

### **2.12.1 Αποκοπή Δικαιώματος**

Η ημερομηνία αποκοπής του δικαιώματος θα ορισθεί από το Διοικητικό Συμβούλιο της Εταιρίας εντός του προβλεπόμενου από τον Νόμο χρονικού διαστήματος και θα ανακοινωθεί έγκαιρα στον Τύπο καθώς και στο τεύχος Α.Ε. και Ε.Π.Ε. της εφημερίδας της Κυβερνήσεως.

Δικαιούχοι των δικαιωμάτων προτίμησης στην παρούσα αύξηση θα είναι οι μέτοχοι που θα είναι εγγεγραμμένοι στο Μητρώο Μετόχων του Κ.Α.Α. κατά τη λήξη της συνεδρίασης του Χ.Α. την προηγούμενη ημέρα από την ημερομηνία αποκοπής του δικαιώματος προτίμησης.

### **2.12.2 Άσκηση Δικαιωμάτων Προτίμησης**

Η έναρξη και λήξη της περιόδου ενάσκησης του δικαιώματος προτίμησης θα ορισθεί από το Δ.Σ. της Εταιρίας, διάστημα το οποίο ορίζεται σύμφωνα με το Ν. 2190/1920 σε κατά ελάχιστη προθεσμία δεκαπέντε ημερών και κατά μέγιστη προθεσμία ενός μηνός.

Σχετική ανακοίνωση – πρόσκληση θα δημοσιευθεί στον Ημερήσιο Τύπο.

Η Εταιρία κατά τα προβλεπόμενα από τον Κανονισμό του Χ.Α. θα αιτηθεί την έναρξη της διαπραγματεύσεως και άσκησης των δικαιωμάτων εντός 10 εργάσιμων ημερών από την ημερομηνία αποκοπής.

Τα δικαιώματα προτίμησης των παλαιών μετόχων είναι μεταβιβάσιμα και θα διαπραγματεύονται στο Χ.Α. καθ' όλη τη διάρκεια της περιόδου εγγραφών, πλην των τελευταίων τεσσάρων (4) εργάσιμων ημερών πριν τη λήξη της άσκησης τους. Τα δικαιώματα που δεν θα ασκηθούν, παραγράφονται μετά τη λήξη των εγγραφών.

Το δικαίωμα εγγραφής θα ασκηθεί στα καταστήματα της ALPHA BANK. Οι μέτοχοι θα ασκούν τα δικαιώματα τους προσκομίζοντας σχετική βεβαίωση του Κεντρικού Αποθετηρίου Αξιών (Κ.Α.Α.). Για την παραλαβή της βεβαίωσης αυτής θα πρέπει να απευθυνθούν:

- Στο χειριστή του λογαριασμού χρεογράφων τους (Χρηματιστηριακή Εταιρία ή Θεματοφύλακας), αν οι μετοχές τους δεν βρίσκονται σε ειδικό λογαριασμό Σ.Α.Τ., και
- Στο Κεντρικό Αποθετήριο Αξιών (Κ.Α.Α.) αν οι μετοχές τους βρίσκονται σε ειδικό λογαριασμό στο Σ.Α.Τ.

Για την άσκηση του δικαιώματος προτίμησης οι παλαιοί μέτοχοι θα προσκομίζουν στα καταστήματα της ALPHA BANK., τη σχετική βεβαίωση του Κ.Α.Α., τον αριθμό φορολογικού τους μητρώου, την αστυνομική τους ταυτότητα καθώς επίσης και τους αριθμούς μερίδας επενδυτή και λογαριασμού αξιών στο Σ.Α.Τ. και θα ορίζουν υποχρεωτικά τον χειριστή του λογαριασμού τους που θα έχουν αποδεδειγμένα εξουσιοδοτήσει να χειρίζεται αυτόν. Ταυτόχρονα, θα καταβάλουν σε ειδικό τραπεζικό λογαριασμό, που θα ανοιχθεί για την παρούσα αύξηση, το αντίτιμο των μετοχών για τις οποίες έχουν δικαίωμα να εγγραφούν χωρίς τη μεσολάβηση της Εταιρίας.

Για την παρούσα αύξηση μετοχικού κεφαλαίου δεν παρέχεται δικαίωμα προεγγραφής.

Κλάσματα μετοχών δε θα εκδοθούν. Προς τούτο συνιστάται στους κ.κ. Μετόχους όπως συγκεντρώσουν αριθμό δικαιωμάτων που κατά την εξάσκηση των δικαιωμάτων προτίμησης να παράγουν ακέραιο αριθμό νέων μετοχών.

Οι εγγραφόμενοι θα λαμβάνουν αποδεικτικό είσπραξης, το οποίο θα αποτελεί αποδεικτικό του δικαιώματος τους, δεν θα είναι όμως διαπραγματεύσιμο μέχρι της οριστικής καταχώρησης των Άυλων Τίτλων των νέων μετοχών στα αρχεία του Κεντρικού Αποθετηρίου Αξιών (Κ.Α.Α.).

Η ημερομηνία διαπραγμάτευσης των νέων μετοχών στο Χ.Α. θα ανακοινωθεί από την Εταιρία μέσω του Τύπου.

Σύμφωνα με απόφαση του Δ.Σ. της Εκδότριας, η Εταιρία αναλαμβάνει την υποχρέωση όπως αποζημιώσει μετόχους με τυχόν κλασματικά δικαιώματα που θα προκύψουν από την συμμετοχή τους στην παρούσα αύξηση.

Σύμφωνα με τις αποφάσεις των Έκτακτων Γενικών Συνελεύσεων των μετόχων της 24<sup>ης</sup> Σεπτεμβρίου 2007, εφόσον η αύξηση του Μετοχικού Κεφαλαίου δεν καλυφθεί μέσα στην νόμιμη προθεσμία που θα ορίσει το Διοικητικό Συμβούλιο από τους παλαιούς μετόχους, το Διοικητικό Συμβούλιο με απόφασή του δύναται να διαθέσει το υπόλοιπο αδιάθετο ποσό κατά ελευθέρη αυτού κρίση.

Τέλος σύμφωνα με τις αποφάσεις των Έκτακτων Γενικών Συνελεύσεων των μετόχων της 24<sup>ης</sup> Σεπτεμβρίου 2007 σε περίπτωση που η ανωτέρω αύξηση του Μετοχικού Κεφαλαίου δεν καλυφθεί εξ ολοκλήρου θα ισχύσει η αύξηση μέχρι του ποσού της κάλυψης ακολουθούμενης της διαδικασίας που προβλέπει το άρθρο 13α του Κ.Ν.2190/20. Η προθεσμία καταβολής του ποσού της αύξησης, ή όποιου ποσού αντιστοιχεί στο καλυμμένο τμήμα της, ορίζεται σε τέσσερις μήνες από την ημερομηνία της απόφασης των Έκτακτων Γενικών Συνελεύσεων των μετόχων της 24<sup>ης</sup> Σεπτεμβρίου 2007.

## **2.13 Αναμενόμενο Χρονοδιάγραμμα**

Το αναμενόμενο χρονοδιάγραμμα της ολοκλήρωσης της αύξησης μετοχικού κεφαλαίου και σε περίπτωση πλήρους κάλυψης είναι το ακόλουθο:

<b>ΗΜΕΡΟΜΗΝΙΑ</b>	<b>ΓΕΓΟΝΟΣ</b>
T	Έγκριση Ενημερωτικού Δελτίου από την Επιτροπή Κεφαλαιαγοράς
T+3	Δημοσίευση Ενημερωτικού Δελτίου
T+4	Δημοσίευση της ανακοίνωσης για τη διάθεση του Ενημερωτικού Δελτίου στο επενδυτικό κοινό
T+6	Έγκριση εισαγωγής προς διαπραγμάτευση των δικαιωμάτων προτίμησης από το αρμόδιο όργανο του Χ.Α.

T+7	Ανακοίνωση στο ΗΔΤ για την αποκοπή του δικαιώματος προτίμησης, την περίοδο άσκησης των δικαιωμάτων στην ΑΜΚ με καταβολή μετρητών, την έναρξη και λήξη διαπραγμάτευσης των δικαιωμάτων.
T+9	Αποκοπή δικαιώματος προτίμησης
T+14	Πίστωση από την Ε.Χ.Α.Ε. των δικαιωμάτων προτίμησης στους λογαριασμούς δικαιούχων στο Σ.Α.Τ.
T+15	Έναρξη διαπραγμάτευσης και άσκησης δικαιωμάτων προτίμησης.
T+26	Λήξη διαπραγμάτευσης δικαιωμάτων προτίμησης.
T+30	Λήξη άσκησης δικαιωμάτων προτίμησης
T+33	Διάθεση τυχόν αδιάθετων μετοχών από το Δ.Σ. της Εταιρίας
T+33	Ανακοίνωση για την κάλυψη της ΑΜΚ και τη διάθεση τυχόν αδιάθετων μετοχών
T+39	Έγκριση εισαγωγής προς διαπραγμάτευση των νέων μετοχών από το αρμόδιο όργανο του Χ.Α.
T+40	Έναρξη διαπραγμάτευσης νέων μετοχών από την ΑΜΚ με καταβολή μετρητών

Σημειώνεται, πως το παραπάνω χρονοδιάγραμμα εξαρτάται από αρκετούς αστάθμητους παράγοντες και ενδέχεται να μεταβληθεί. Για την διαδικασία αύξησης του μετοχικού κεφαλαίου και το χρονοδιάγραμμα υλοποίησης της, θα υπάρξουν σχετικές ανακοινώσεις ενημέρωσης του επενδυτικού κοινού όπως προβλέπεται. Οι μετοχές που θα εκδοθούν θα αποτελέσουν αντικείμενο αίτησης εισαγωγής προς διαπραγμάτευση στο Χ.Α. Για να ολοκληρωθεί η εισαγωγή και διαπραγμάτευση των νέων μετοχών στο Χ.Α., θα πρέπει να έχει εγκριθεί από το Δ.Σ. του Χ.Α. η σχετική αίτηση της Εταιρίας.

## **2.14 Πληροφορίες για τις Μετοχές της Εταιρείας**

Οι μετοχές της Εταιρίας είναι άυλες κοινές και προνομιούχες ονομαστικές, που διαπραγματεύονται στην Κατηγορία «Υπό Επιτήρηση» του Χ.Α. και έχουν εκδοθεί βάσει των διατάξεων του Ν. 2190/1920, σε συνδυασμό με τον Ν. 3604/2007 ο οποίος τροποποιεί τον Κ.Ν. 2190/1920 και το Καταστατικό της ΒΙΟΣΩΛ.

Αρμόδιος φορέας για την τήρηση του σχετικού αρχείου των άυλων μετοχών είναι η Ελληνικά Χρηματιστήρια Α.Ε. (πρώην Κεντρικό Αποθετήριο Αξιών Α.Ε.), Πλατεία Μαυροκορδάτου & Αχαρνών 17, 10438 Αθήνα.

Ο κωδικός ISIN (International Security Identification Number) της μετοχής της ΒΙΟΣΩΛ (Κ) είναι GRS084103001 και της ΒΙΟΣΩΛ (Π) είναι GRS084104009.

Οι μετοχές διαπραγματεύονται σε Ευρώ, είναι ελεύθερα διαπραγματεύσιμες και δεν περιέχουν ρήτρες εξαγοράς, ούτε ρήτρες μετατροπής.

Μονάδα διαπραγμάτευσης για τη μετοχή της ΒΙΟΣΩΛ αποτελεί το ένα (1) τεμάχιο.

Δεν υπάρχουν δεσμευτικές προσφορές εξαγοράς ή / και κανόνες υποχρεωτικής εκχώρησης και υποχρεωτικής εξαγοράς των κινητών αξιών. Δεν υφίστανται δημόσιες προτάσεις τρίτων για την εξαγορά του μετοχικού κεφαλαίου του εκδότη κατά την τελευταία και τρέχουσα χρήση.

### **2.14.1 Δικαιώματα Μετόχων**

Κάθε μετοχή της Εταιρίας ενσωματώνει όλα τα δικαιώματα και τις υποχρεώσεις που καθορίζονται από το Νόμο και το Καταστατικό της Εταιρίας, το οποίο όμως δεν περιέχει διατάξεις περισσότερο περιοριστικές από αυτές που προβλέπει ο Νόμος. Η κατοχή του τίτλου της μετοχής, συνεπάγεται αυτοδικαίως την αποδοχή από τον κύριο αυτής του Καταστατικού της Εταιρίας και των νομίμων αποφάσεων των Γενικών Συνελεύσεων των μετόχων.

Το Καταστατικό της Εταιρίας δεν περιέχει ειδικά δικαιώματα υπέρ συγκεκριμένων μετόχων. Οι μετοχές της Εταιρίας είναι ελεύθερα διαπραγματεύσιμες.

Η ευθύνη των μετόχων περιορίζεται στην ονομαστική αξία των μετοχών που κατέχουν. Οι μέτοχοι συμμετέχουν στη διοίκηση και τα κέρδη της Εταιρίας σύμφωνα με το Νόμο και τις διατάξεις του

Καταστατικού. Τα δικαιώματα και οι υποχρεώσεις που απορρέουν από κάθε μετοχή παρακολουθούν αυτή σε οποιονδήποτε καθολικό ή ειδικό διάδοχο του μετόχου.

Κάθε μέτοχος, οπουδήποτε και να κατοικεί, λογίζεται ότι έχει νόμιμη κατοικία την έδρα της Εταιρίας ως προς τις σχέσεις του με αυτήν και υπόκειται στην Ελληνική Νομοθεσία. Κάθε διαφορά μεταξύ της Εταιρίας αφενός και των μετόχων ή οποιουδήποτε τρίτου αφετέρου, υπάγεται στην αποκλειστική αρμοδιότητα των τακτικών δικαστηρίων, η δε Εταιρία ενάγεται μόνο ενώπιον των δικαστηρίων της έδρας της.

#### Δικαίωμα Μερίσματος

Μέρισμα δικαιούται κάθε μέτοχος κατά την ημερομηνία έγκρισης των ετήσιων οικονομικών καταστάσεων από την Τακτική Γενική Συνέλευση των μετόχων ή οποτεδήποτε οριστεί.

Το μέρισμα κάθε μετοχής πληρώνεται στους μετόχους εντός δυο (2) μηνών από την ημερομηνία της Τακτικής Γενικής Συνέλευσης που ενέκρινε τις ετήσιες οικονομικές καταστάσεις. Ο τόπος και ο τρόπος καταβολής γνωστοποιείται στους μετόχους με ανακοινώσεις στον Ημερήσιο Τύπο. Δεν προβλέπεται η καταβολή σωρευτικού μερίσματος στις περιπτώσεις που στις προηγούμενες χρήσεις δεν έχει καταβληθεί μέρισμα.

Τα μερίσματα που δεν έχουν ζητηθεί για μια πενταετία από τότε που κατέστησαν απαιτητά, παραγράφονται υπέρ του Δημοσίου.

#### Δικαίωμα Ψήφου

Κάθε μετοχή παρέχει δικαίωμα μιας ψήφου. Συγκύριοι μετοχής για να έχουν δικαίωμα ψήφου πρέπει να υποδείξουν στην Εταιρία εγγράφως ένα κοινό εκπρόσωπο για την μετοχή αυτή, ο οποίος θα τους εκπροσωπήσει στη Γενική Συνέλευση, μέχρι δε τον καθορισμό αυτόν αναστέλλεται η άσκηση των δικαιωμάτων τους.

Οι μέτοχοι ενασκούν τα δικαιώματά τους σε σχέση με τη Διοίκηση της Εταιρίας, μόνο μέσω των Γενικών Συνελεύσεων.

Κάθε μέτοχος δικαιούται να μετέχει στις Γενικές Συνελεύσεις. Στις Συνελεύσεις αυτές έχουν δικαίωμα να μετάσχουν αυτοπροσώπως ή με αντιπρόσωπο όλοι οι μέτοχοι της Εταιρίας. Για να μετάσχουν στην Γενική Συνέλευση οι μέτοχοι πρέπει, 5 τουλάχιστον ημέρες πριν την συνέλευση, να δεσμεύσουν τον αριθμό των μετοχών με τις οποίες επιθυμούν να συμμετάσχουν στο σύστημα άυλων τίτλων (Σ.ΑΤ) μέσω του χειριστού τους. Μέτοχοι μη συμμορφωθέντες με την παραπάνω διάταξη μετέχουν στην Γενική Συνέλευση μόνο κατόπιν αδείας αυτής.

Μέτοχοι που δεν συμμορφώνονται με τα παραπάνω θα μετέχουν στη Γενική Συνέλευση μόνο με την άδειά της.

#### Δικαίωμα Προτίμησης

Οι μέτοχοι έχουν προνόμιο προτίμησης σε κάθε μελλοντική αύξηση του Μετοχικού Κεφαλαίου της Εταιρίας, ανάλογα με τη συμμετοχή τους στο υφιστάμενο μετοχικό κεφάλαιο, όπως ορίζεται στο άρθρο 13, παράγραφος 5 του κωδικοποιημένου Νόμου 2190/1920.

Με απόφαση της γενικής συνέλευσης που λαμβάνεται σύμφωνα με τις διατάξεις των παραγράφων 3 και 4 του Άρθρου 29 και της παραγράφου 2 του Άρθρου 31 του κωδικοποιημένου Νόμου 2190/1920, μπορεί να περιοριστεί ή να καταργηθεί το δικαίωμα προτίμησης προηγούμενης παραγράφου. Για να ληφθεί η απόφαση αυτή, το διοικητικό συμβούλιο υποχρεούται να υποβάλει στη γενική συνέλευση γραπτή έκθεση στην οποία αναφέρονται οι λόγοι που επιβάλλουν τον περιορισμό ή την κατάργηση του δικαιώματος προτίμησης και στην οποία δικαιολογείται η τιμή που προτείνεται για την έκδοση των νέων μετοχών.

#### Δικαιώματα Μειοψηφίας σύμφωνα και με τον Κ.Ν. 2190 όπως ισχύει σήμερα

Κάθε μέτοχος μπορεί να ζητήσει 10 ημέρες πριν από την Τακτική Γενική Συνέλευση, τις ετήσιες οικονομικές καταστάσεις, τις σχετικές εκθέσεις του Διοικητικού Συμβουλίου και των Ελεγκτών της Εκδότριας καθώς και το Ετήσιο Δελτίο της Εκδότριας.

Κάθε μέτοχος έχει δικαίωμα 5 τουλάχιστον πλήρεις ημέρες πριν από την Γενική Συνέλευση, να ζητήσει από το Διοικητικό Συμβούλιο συγκεκριμένες πληροφορίες σχετικά με τις υποθέσεις της Εταιρίας, στο μέτρο που αυτές είναι χρήσιμες για την πραγματική εκτίμηση των θεμάτων της ημερήσιας διάταξης. Το Διοικητικό Συμβούλιο μπορεί να αρνηθεί την παροχή των πληροφοριών για αποχρώντα ουσιώδη λόγο, (όπως λ.χ. η εκπροσώπηση των αιτούντων στο Διοικητικό Συμβούλιο), ο οποίος αναγράφεται στα πρακτικά.

Μέτοχοι μειοψηφίας που εκπροσωπούν το ένα εικοστό (ήτοι 5%) του καταβεβλημένου μετοχικού κεφαλαίου, έχουν δικαίωμα να ζητήσουν τη σύγκληση Έκτακτης Γενικής Συνέλευσης των μετόχων. Το Διοικητικό Συμβούλιο υποχρεούται να συγκαλέσει τη Συνέλευση αυτή εντός 45 ημερών από την ημερομηνία επίδοσης της αίτησης στον Πρόεδρο του Διοικητικού Συμβουλίου, ενώ η αίτηση πρέπει να περιέχει και το αντικείμενο της ημερήσιας διάταξης. Επίσης, μέτοχοι μειοψηφίας που εκπροσωπούν το ένα εικοστό (ήτοι 5%) του καταβεβλημένου μετοχικού κεφαλαίου, έχουν δικαίωμα να ζητήσουν την πρόσθεση θεμάτων στην ημερήσια διάταξη ενικής Συνέλευσης που έχει ήδη συγκληθεί, εφόσον η σχετική αίτηση περιέλθει στο Διοικητικό Συμβούλιο 15 τουλάχιστον ημέρες πριν από τη Γενική Συνέλευση. Τα πρόσθετα θέματα πρέπει να δημοσιεύονται ή να γνωστοποιούνται με ευθύνη του Διοικητικού Συμβουλίου 7 τουλάχιστον ημέρες πριν από τη Γενική Συνέλευση.

Μέτοχοι μειοψηφίας που εκπροσωπούν το ένα εικοστό (ήτοι 5%) του καταβεβλημένου μετοχικού κεφαλαίου, έχουν δικαίωμα να ζητήσουν από το Διοικητικό Συμβούλιο να ανακοινώσει στη Γενική Συνέλευση, εφόσον είναι Τακτική, τα ποσά που καταβλήθηκαν κατά την τελευταία διετία σε κάθε μέλος του Διοικητικού Συμβουλίου ή τους διευθυντές της Εταιρίας καθώς και κάθε παροχή προς τα πρόσωπα αυτά από οποιαδήποτε αιτία ή σύμβαση της Εταιρίας με αυτούς. Το Διοικητικό Συμβούλιο μπορεί να αρνηθεί την παροχή των πληροφοριών για αποχρώντα ουσιώδη λόγο, (όπως λ.χ. η εκπροσώπηση των αιτούντων στο Διοικητικό Συμβούλιο), ο οποίος αναγράφεται στα πρακτικά.

Μέτοχοι μειοψηφίας που εκπροσωπούν το ένα πέμπτο (ήτοι 20%) του καταβεβλημένου μετοχικού κεφαλαίου, έχουν δικαίωμα, 5 τουλάχιστον πλήρεις ημέρες πριν από την Γενική Συνέλευση, να ζητήσουν από το Διοικητικό Συμβούλιο να ανακοινώσει στη Γενική Συνέλευση πληροφορίες για την πορεία των εταιρικών υποθέσεων και την περιουσιακή κατάσταση της Εταιρίας. Το Διοικητικό Συμβούλιο μπορεί να αρνηθεί την παροχή των πληροφοριών για αποχρώντα ουσιώδη λόγο, (όπως λ.χ. η εκπροσώπηση των αιτούντων στο Διοικητικό Συμβούλιο), ο οποίος αναγράφεται στα πρακτικά.

Μέτοχοι μειοψηφίας που εκπροσωπούν το ένα εικοστό (ήτοι 5%) του καταβεβλημένου μετοχικού κεφαλαίου έχουν δικαίωμα να ζητήσουν από το Μονομελές Πρωτοδικείο της περιφέρειας που ανήκει η Εταιρία, τον έλεγχο της Εταιρίας, εάν πιθανολογούνται πράξεις που παραβιάζουν διατάξεις των νόμων ή του καταστατικού της Εταιρίας ή αποφάσεις της Γενικής Συνέλευσης. Η αίτηση ελέγχου πρέπει να υποβάλλεται εντός 3 ετών από την έγκριση των οικονομικών καταστάσεων της χρήσης, εντός της οποίας τελέστηκαν οι καταγγελλόμενες πράξεις. Σημειώνεται πως το δικαστήριο μπορεί να επιρρίψει στους αιτούντες το σύνολο ή μέρος της αμοιβής των ελεγκτών, καθώς επίσης και να κρίνει πως η εκπροσώπηση των αιτούντων στο Διοικητικό Συμβούλιο δεν δικαιολογεί τον εν λόγω έλεγχο.

Μέτοχοι μειοψηφίας που εκπροσωπούν το ένα πέμπτο (ήτοι 20%) του καταβεβλημένου μετοχικού κεφαλαίου, έχουν δικαίωμα να ζητήσουν από το Μονομελές Πρωτοδικείο της περιφέρειας που ανήκει η Εταιρία, τον έλεγχο της Εταιρίας, εφόσον από την όλη πορεία καθίσταται πιστευτό ότι η διοίκηση των εταιρικών υποθέσεων δεν ασκείται όπως επιβάλλει η χρηστή και συνετή διαχείριση. Σημειώνεται πως το δικαστήριο μπορεί να επιρρίψει στους αιτούντες το σύνολο ή μέρος της αμοιβής των ελεγκτών, καθώς επίσης και να κρίνει πως η εκπροσώπηση των αιτούντων στο Διοικητικό Συμβούλιο δεν δικαιολογεί τον εν λόγω έλεγχο.

Τέλος, σε ότι αφορά τη διαδικασία κατάθεσης των μετοχών προκειμένου να συμμετέχει ο μέτοχος στις Γενικές Συνελεύσεις των μετόχων της Εταιρίας και τη διαδικασία πληρωμής του μερίσματος, εφαρμόζονται τα προβλεπόμενα από την Ελληνικά Χρηματιστήρια Α.Ε. (πρώην Κεντρικό Αποθετήριο Αξιών Α.Ε.).



Προνομιούχες άνευ ψήφου μετοχές

Οι προνομιούχες άνευ ψήφου μετοχές δεν είναι μετατρέψιμες και έχουν τα εξής προνόμια:

1. Από τα κέρδη της εκάστοτε χρήσης δίδεται κατά προτεραιότητα στις προνομιούχες, και κατόπιν στις κοινές, το πρώτο μέρος που ανέρχεται στο 6% της ονομαστικής αξίας της μετοχής όπως ορίζει το άρθρο 45 του Νόμου 2190/1920.
2. Σε περίπτωση μη διανομής του οριζόμενου από το νόμο πρώτου μερίσματος ή διανομής μικρότερου μερίσματος κατά μια εταιρική χρήση λόγω ανυπαρξίας ή ανεπάρκειας κερδών, θα καταβάλλεται προνομιακός τόκος 6% ετησίως επί της ονομαστικής αξίας με την επιφύλαξη των προϋποθέσεων του άρθρου 44 α του ΚΝ 2190/1920 κατά το οποίο «... δεν μπορεί να γίνει οποιαδήποτε διανομή στους μετόχους εφόσον κατά την ημερομηνία λήξης της τελευταίας χρήσης το σύνολο των ιδίων κεφαλαίων της εταιρίας, όπως προσδιορίζονται στο υπόδειγμα ισολογισμού που προβλέπεται από το άρθρο 42γ, είναι ή, μετά την διανομή αυτή, θα γίνει κατώτερο από το ποσό του μετοχικού κεφαλαίου, προσαυξημένο με τα αποθεματικά για τα οποία η διανομή τους απαγορεύεται από το νόμο ή το καταστατικό.» Επίσης διευκρινίζεται στο ίδιο άρθρο ότι η έννοια της διανομής περιλαμβάνει ιδίως την καταβολή των μερισμάτων και τόκων από μετοχές.
3. Οι προνομιούχες μετοχές δικαιούνται, ισότιμα με τις κοινές μετοχές, σε απόληψη του πρόσθετου μερίσματος που διανέμεται με οποιαδήποτε μετά την διανομή του πρώτου μερίσματος.
4. Κατά την διάλυση ή εκκαθάριση της Εταιρίας αποδίδεται, προνομιακά στους προνομιούχους μετόχους, το μετοχικό κεφάλαιο που αυτοί έχουν καταβάλει ενώ παράλληλα συμμετέχουν ισότιμα με τους κατόχους των κοινών μετοχών στο προϊόν της εκκαθάρισης κατά το ποσό το οποίο υπερβαίνει το συνολικό μετοχικό κεφάλαιο της Εταιρίας
5. Κατάργηση ή περιορισμός προνομίου επιτρέπεται μόνον μετά από απόφαση των προνομιούχων μετόχων που λαμβάνεται σε ιδιαίτερη συνέλευση αυτών τους οποίους αφορά το προνόμιο και με πλειοψηφία  $\frac{3}{4}$  του εκπροσωπούμενου κεφαλαίου σε κάθε συνέλευση.

Διαπραγματευσιμότητα των Μετοχών

Η Διοίκηση της Εταιρείας βεβαιώνει ότι οι μετοχές της είναι ελεύθερα διαπραγματεύσιμες και δεν υπάρχουν περιορισμοί στην ελεύθερη μεταβίβαση των μετοχών.

Δικαίωμα στο προϊόν της εκκαθάρισης:

Εκτός από την περίπτωση της πτώχευσης και στις περιπτώσεις που η Γενική Συνέλευση αποφασίζει την εκκαθάριση της Εταιρίας, η Γενική Συνέλευση με την ίδια απόφαση ορίζει και τους εκκαθαριστές. Οι εκκαθαριστές, που ορίζει η Γενική Συνέλευση, μπορούν να είναι από 2 μέχρι 3, μέτοχοι ή όχι, και ασκούν όλες τις συναφείς με τη διαδικασία και το σκοπό της εκκαθάρισης, αρμοδιότητες του Διοικητικού Συμβουλίου, όπως αυτές έχουν τυχόν περιοριστεί από τη Γενική Συνέλευση, με τις αποφάσεις της οποίας έχουν την υποχρέωση να συμμορφώνονται. Οι εκκαθαριστές που ορίζονται από τη Γενική Συνέλευση, οφείλουν, μόλις αναλάβουν τα καθήκοντά τους, να κάνουν απογραφή της εταιρικής περιουσίας και να δημοσιεύσουν στον Τύπο και στο Τεύχος Ανωνύμων Εταιριών και Εταιριών Περιορισμένης Ευθύνης της Εφημερίδας της Κυβέρνησης ισολογισμό, του οποίου αντίτυπο υποβάλλεται στην αρμόδια Εποπτεύουσα Αρχή. Την ίδια υποχρέωση έχουν οι εκκαθαριστές και όταν λήξει η εκκαθάριση. Η Γενική Συνέλευση των μετόχων διατηρεί όλα τα δικαιώματά της κατά τη διάρκεια της εκκαθάρισης. Οι εκκαθαριστές πρέπει να περατώσουν χωρίς καθυστέρηση τις εκκρεμείς υποθέσεις της εταιρείας, να μετατρέψουν σε χρήμα την εταιρική περιουσία, να εξοφλήσουν τα χρέη της και να εισπράξουν τις απαιτήσεις αυτής. Μπορούν δε να ενεργήσουν και νέες πράξεις, εφόσον με αυτές εξυπηρετούνται η εκκαθάριση και το συμφέρον της εταιρείας. Οι εκκαθαριστές μπορούν επίσης να εκποιήσουν τα ακίνητα της εταιρείας, την εταιρική επιχείρηση στο σύνολό της ή κλάδους αυτής ή μεμονωμένα πάγια στοιχεία της, αλλά μετά την πάροδο τεσσάρων (4) μηνών από τη λύση της. Οι ετήσιες οικονομικές καταστάσεις, καθώς και οι οικονομικές καταστάσεις πέρατος της εκκαθάρισης εγκρίνονται από τη γενική συνέλευση. Κατ' έτος τα αποτελέσματα της εκκαθάρισης υποβάλλονται στη γενική συνέλευση των μετόχων με έκθεση των αιτίων τα οποία παρεμπόδισαν το τέλος της εκκαθάρισης. Μετά το πέρας της εκκαθάρισης, οι εκκαθαριστές καταρτίζουν τις τελικές οικονομικές καταστάσεις τις οποίες δημοσιεύουν στο τεύχος ανωνύμων εταιριών και εταιριών περιορισμένης ευθύνης της Εφημερίδας της Κυβερνήσεως, αποδίδουν τις εισφορές των μετόχων και διανέμουν το υπόλοιπο προϊόν της εκκαθάρισης της εταιρικής περιουσίας στους μετόχους, κατά το λόγο της συμμετοχής τους στο καταβεβλημένο μετοχικό κεφάλαιο.

Εάν το στάδιο της εκκαθάρισης υπερβεί την πενταετία, ο εκκαθαριστής υποχρεούται να συγκαλέσει γενική συνέλευση, στην οποία υποβάλλει σχέδιο επιτάχυνσης και περάτωσης της εκκαθάρισης. Το σχέδιο αυτό περιλαμβάνει έκθεση για τις μέχρι τότε εργασίες της εκκαθάρισης, τους λόγους της καθυστέρησης και τα μέτρα που προτείνονται για την ταχεία περάτωσή της. Τα μέτρα αυτά μπορούν να περιλαμβάνουν παραίτηση της εταιρείας από δικαιώματα, δικόγραφα και αιτήσεις, αν η επιδίωξη τούτων είναι ασύμφορη σε σχέση με τα προσδοκώμενα οφέλη ή αβέβαιη ή απαιτεί μεγάλο χρονικό διάστημα. Τα ανωτέρω μέτρα μπορούν να περιλαμβάνουν και συμβιβασμούς, αναδιαπραγματεύσεις ή καταγγελία συμβάσεων ή και σύναψη νέων. Εάν το σχέδιο εγκριθεί, ο εκκαθαριστής ολοκληρώνει τη διαχείριση σύμφωνα με τα προβλεπόμενα στο σχέδιο. Εάν το σχέδιο δεν εγκριθεί, ο εκκαθαριστής ή μέτοχοι που εκπροσωπούν το ένα εικοστό (1/20) του καταβεβλημένου μετοχικού κεφαλαίου μπορούν να ζητήσουν την έγκρισή του από το μονομελές πρωτοδικείο της έδρας της εταιρείας, με αίτησή τους που δικάζεται με τη διαδικασία της εκούσιας δικαιοδοσίας. Το δικαστήριο μπορεί να τροποποιήσει τα μέτρα που προβλέπει το σχέδιο, όχι όμως και να προσθέσει μέτρα που δεν προβλέπονται σε αυτό. Ο εκκαθαριστής δεν ευθύνεται για την εφαρμογή σχεδίου που εγκρίθηκε σύμφωνα με τα παραπάνω.

Ο διορισμός εκκαθαριστών συνεπάγεται αυτοδικαίως την παύση της εξουσίας του διοικητικού συμβουλίου. Όσον αφορά τους εκκαθαριστές, εφαρμόζονται αναλόγως οι διατάξεις για το διοικητικό συμβούλιο. Οι συζητήσεις και οι αποφάσεις των εκκαθαριστών καταχωρούνται περιληπτικά στο βιβλίο πρακτικών του διοικητικού συμβουλίου. Η γενική συνέλευση μπορεί να διορίζει και ένα μόνον εκκαθαριστή.

#### Προτάσεις Εξαγοράς

Δεν υφίστανται περιορισμοί στην ελεύθερη μεταβίβαση των μετοχών ούτε δεσμευτικές προσφορές εξαγοράς ή/και κανόνες υποχρεωτικής εκχώρησης και υποχρεωτικής εξαγοράς των κινητών αξιών.

Σύμφωνα με το Νόμο 3461/30.5.2006 και εφόσον δεν συντρέχουν οι προϋποθέσεις του άρθρου 8, οποιοδήποτε πρόσωπο αποκτά μετοχές και λόγω της απόκτησης αυτής το ποσοστό των δικαιωμάτων ψήφου που κατέχει υπερβαίνει το 1/3 του συνόλου των δικαιωμάτων ψήφου της Εταιρείας, υποχρεούται να απευθύνει δημόσια πρόταση για το σύνολο των μετοχών της. Εξ όσων γνωρίζει η Εταιρία, δεν υπάρχουν οιοσδήποτε δεσμευτικές προσφορές εξαγοράς ή κανόνες υποχρεωτικής εκχώρησης και υποχρεωτικής εξαγοράς των νέων μετοχών που πρόκειται να εκδοθούν δυνάμει της παρούσας αύξησης μετοχικού κεφαλαίου.

Δεν υφίστανται δημόσιες προτάσεις τρίτων για την εξαγορά του μετοχικού κεφαλαίου του Εκδότη κατά την τελευταία και την τρέχουσα χρήση.

#### **2.14.2 Φορολογία Μερισμάτων**

##### Εταιρικά Κέρδη

Σύμφωνα με την ισχύουσα Νομοθεσία (Ν. 3296/2004), ο φορολογικός συντελεστής για τις χρήσεις 2007 και μετέπειτα ανέρχεται σε 25% επί των φορολογητέων κερδών, πριν από οποιαδήποτε διανομή.

Τα μερίσματα διανέμονται από τα ήδη φορολογηθέντα στο νομικό πρόσωπο κέρδη και επομένως ο μέτοχος δεν έχει καμία φορολογική υποχρέωση στην Ελλάδα επί του ποσού των μερισμάτων που εισπράττει.

Ως χρόνος απόκτησης του εισοδήματος από τα μερίσματα, λογίζεται η ημερομηνία έγκρισης του Ισολογισμού από την Γενική Συνέλευση των μετόχων της Εταιρίας.

Σημειώνεται ότι σύμφωνα με τις διατάξεις του Νόμου, από τα κέρδη που πραγματοποιούν σε κάθε χρήση οι θυγατρικές εταιρίες και διανέμονται ως μερίσματα, το μέρος των μερισμάτων που αντιστοιχεί στην μητρική εταιρία καταβάλλεται κατά την επόμενη χρήση (εκτός αν δοθεί προμέρισμα) και συνεπώς περιέχεται στα κέρδη της μητρικής εταιρίας της επόμενης χρήσης. Τα μερίσματα από τα κέρδη της μητρικής εταιρίας που σχηματίζονται κατά ένα μέρος από τα διανεμόμενα κέρδη των εταιριών στις οποίες συμμετέχει, εφόσον διανεμηθούν καταβάλλονται στην επόμενη από τη λήψη τους χρήση.

##### Λοιπές Φορολογικές Κρατήσεις

Σύμφωνα με την ισχύουσα Ελληνική νομοθεσία, δεν υπάρχει υποχρέωση φορολογικών κρατήσεων στην πηγή οποιονδήποτε εισοδημάτων απορρέουν από τις μετοχές.

## **2.15 Προθέσεις Βασικών Μετόχων**

Σημειώνεται ότι όπως ανακοινώθηκε από την Εκδóτρια στο Χ.Α. την 7/6/2007, σύμφωνα με τροποποίηση της σύμβασης με την American Standard Europe BVBA (Trane) την 29/5/2007, καταργήθηκε παλαιότερος όρος που έδινε το δικαίωμα πρώτης προτίμησης στην Trane σε περίπτωση που οι βασικοί μέτοχοι της Βιοσώλ κ.κ. Αντώνιος Σβορώνος, Διονύσιος Σβορώνος και οι εταιρίες Ήφαιστος ΑΒΕΕΜ και ΕΝΩΣΙΣ Α.Ε, πωλούσαν μέρος της συμμετοχής τους.

Οι βασικοί μέτοχοι της Εταιρίας που κατέχουν άμεσα άνω του 5% και ταυτόχρονα συμμετέχουν στην Διοίκηση της Εκδóτριας είναι οι κ.κ. Διονύσιος Σβορώνος και Αντώνιος Σβορώνος.

Οι βασικοί μέτοχοι της εταιρίας, κ.κ. Αντώνιος Σβορώνος και Διονύσιος Σβορώνος όπως επίσης και οι εταιρίες Ήφαιστος ΑΒΕΕΜ και ΕΝΩΣΙΣ Α.Ε, δήλωσαν στις Γενικές Συνελεύσεις της 24.9.2007 με τις οποίες αποφασίστηκε η παρούσα Αύξηση του Μετοχικού Κεφαλαίου, ότι δεν προτίθενται να διατηρήσουν το ποσοστό που κατέχουν κατά την ημερομηνία της Γ.Σ., ούτε για έξι μήνες μετά την διαπραγμάτευση των νέων μετοχών Αναλυτικότερα, οι βασικοί μέτοχοι που αναφέρονται παραπάνω προτίθενται να μην ασκήσουν σημαντικό μέρος των δικαιωμάτων προτίμησης που κατέχουν, ώστε οι μετοχές που αναλογούν στα δικαιώματα αυτά να μείνουν αδιάθετες. Ακολουθώς, μετά την ολοκλήρωση της άσκησης των δικαιωμάτων της αύξησης από τους παλαιούς μετόχους και εφόσον έχει επέλθει δεσμευτική συμφωνία για την εξαγορά της Culligan ΑΕ, το Διοικητικό Συμβούλιο της Βιοσώλ θα διαθέσει τις αδιάθετες μετοχές στον μέτοχο της Culligan ΑΕ και σε στελέχη της που θα έχουν εκδηλώσει ενδιαφέρον να συμμετάσχουν στην Εδóτρια. Πιο συγκεκριμένα, το Διοικητικό Συμβούλιο της ΒΙΟΣΩΛ θα καλέσει τον μέτοχο της Culligan ΑΕ να αναλάβει τις αδιάθετες μετοχές μέχρι του ποσού του τιμήματος εξαγοράς, το οποίο αναμένεται να κυμανθεί μεταξύ των € 5.000.000 έως € 6.000.000. Αν το αδιάθετο ποσό υπερβαίνει το τίμημα εξαγοράς τότε οι υπολειπόμενες μετοχές θα διατεθούν από το Διοικητικό Συμβούλιο της εκδóτριας κατά την κρίση του, διαφορετικά η αύξηση του μετοχικού κεφαλαίου θα ολοκληρωθεί μέχρι του ποσού της κάλυψης, σύμφωνα με το άρθρο 13<sup>α</sup> §1 του ΚΝ2190/20.

Σε περίπτωση που το αδιάθετο ποσό είναι μικρότερο του τιμήματος εξαγοράς της Culligan ΑΕ, τότε ο μέτοχος της Culligan ΑΕ θα συμμετάσχει στην αύξηση του μετοχικού κεφαλαίου της Εκδóτριας μέχρι του αδιάθετου ποσού, και εν συνεχεία μετά την ολοκλήρωση της παρούσας αύξησης η Εκδóτρια θα προχωρήσει στην εξαγορά της Culligan Α.Ε. μέσα στο πρώτο εξάμηνο του 2008. Στην παραπάνω εκδοχή, αν για οποιοδήποτε λόγο δεν προχωρήσει η εξαγορά της Culligan Α.Ε. ή άλλης ομοειδούς εταιρίας μέσα στο προβλεπόμενο διάστημα από την ολοκλήρωση της αύξησης, τότε η Εκδóτρια θα δεσμεύει το ποσό της αύξησης που προορίζεται για εξαγορές σε βραχυπρόθεσμες προθεσμιακές καταθέσεις για ένα εξάμηνο και στη συνέχεια το Δ.Σ. της Εκδóτριας θα φέρει προς έγκριση από τις Γενικές Συνελεύσεις των μετόχων εναλλακτική πρόταση αξιοποίησης των κεφαλαίων αυτών.

Στην περίπτωση που η εξαγορά της Culligan ΑΕ ή άλλης εταιρίας του κλάδου συντελεστεί πριν από την ολοκλήρωση της παρούσας αύξησης, τότε τα χρήματα που θα συγκεντρωθούν από την αύξηση του Μετοχικού Κεφαλαίου θα χρησιμοποιηθούν για την αποπληρωμή των δανείων που ενδεχομένως θα συναφθούν για αυτήν την αγορά ή των χρεωγράφων που ενδεχομένως θα εκδοθούν για την αποπληρωμή του τιμήματος της εξαγοράς.

Σε περίπτωση που οι διαπραγματεύσεις με την Culligan ΑΕ δεν καταλήξουν σε συμφωνία, τότε το Διοικητικό Συμβούλιο θα επιδιώξει να έρθει σε ανάλογη συμφωνία εξαγοράς με άλλη εταιρία του Κλάδου Κατασκευής και Εμπορίας Μηχανημάτων Επεξεργασίας Νερού – ανταγωνίστρια της Culligan ΑΕ, με τους ίδιους όρους, δηλαδή με την προϋπόθεση ότι οι κύριοι μέτοχοι της εταιρίας θα συμμετάσχουν στην αύξηση μετοχικού κεφαλαίου της Βιοσώλ και μέχρι του ποσού του τιμήματος εξαγοράς. Η προσπάθεια του Διοικητικού Συμβουλίου της Εκδóτριας, για την επίτευξη ανάλογης συμφωνίας θα συνεχιστεί για όλη την περίοδο, μέχρι την ολοκλήρωση της αύξησης του μετοχικού κεφαλαίου.

Εάν δεν καταστεί δυνατή η συμφωνία εξαγοράς της Culligan ΑΕ ή άλλης εταιρίας τότε η αύξηση του μετοχικού κεφαλαίου θα πραγματοποιηθεί, με βάση το άρθρο 13<sup>α</sup> §1 του ΚΝ2190/20 μέχρι του ποσού της κάλυψής του. Πάντως, όπως αναφέρεται στην παράγραφο 3.9.3 «Υποχρεώσεις σε

Μετόχους και Λοιπά Πρόσωπα», έχουν γίνει καταθέσεις € 240.000 από τον κ. Αντώνη Σβορώνο και € 235.000 από τον κ. Διονύση Σβορώνο ως προκαταβολή εν όψει της συμμετοχής τους στην αύξηση του μετοχικού κεφαλαίου.

Σημειώνεται, ότι σε περίπτωση τελικής δεσμευτικής συμφωνίας με την Culligan ΑΕ, συντρέχουν οι προϋποθέσεις σύνταξης pro forma χρηματοοικονομικών πληροφοριών σύμφωνα με την παρ 20.2 του παραρτήματος Ι του Κανονισμού, το παράρτημα ΙΙ του Κανονισμού, τον Κανονισμό (ΕΚ) 211/2007 και σε συνδυασμό με τις παρ. 87-94 του κειμένου της CESR/05-054b. Επιπρόσθετα και με βάση το άρθρο 16 του Ν.3401/ΦΕΚ 257 17/10/2005, η Εκδότρια θα προβεί στην δημοσίευση Συμπληρώματος του Ενημερωτικού Δελτίου, στο οποίο θα περιλαμβάνονται:

- Στοιχεία της συμφωνίας για την εξαγορά της Culligan ΑΕ
- Οι ως άνω pro forma χρηματοοικονομικές καταστάσεις
- Στοιχεία της αποτίμησης της Culligan ΑΕ, όπως προβλέπεται από το άρθρο 289 του Κανονισμού του Χ.Α.

Στο χρονικό διάστημα που μεσολαβεί από την έγκριση του παρόντος Ενημερωτικού Δελτίου έως την έναρξη διαπραγμάτευσης των νέων μετοχών στο Χ.Α., οι Επενδυτές οι οποίοι θα έχουν ήδη εγγραφεί στην αύξηση του μετοχικού κεφαλαίου της Εταιρίας πριν τη δημοσίευση του Συμπληρώματος, θα μπορούν να υπαναχωρήσουν το αργότερο εντός τριών εργάσιμων ημερών από τη δημοσίευση του.

Επίσης, κατά δήλωση της εταιρίας, στον βαθμό που της είναι γνωστό, δεν υπάρχει δήλωση ή πρόθεση από οποιονδήποτε μέτοχο ή άλλο επενδυτή να εγγραφεί για περισσότερο του 5% της προσφοράς.

## **2.16 Μείωση Διασποράς (Dilution)**

Η παρούσα αύξηση μετοχικού κεφαλαίου, περιλαμβάνει την έκδοση νέων μετοχών και ως εκ τούτου, δύναται να προκύψει μείωση του δικαιώματος συμμετοχής στα κέρδη ανά μετοχή για τους υφιστάμενους μετόχους της εταιρίας.

Αν συμμετείχαν όλοι οι παλαιοί μέτοχοι με το ποσοστό που κατέχουν στην αύξηση του μετοχικού κεφαλαίου τότε δεν θα υφίστατο διαφοροποίηση της μετοχικής σύνθεσης σε επίπεδο δικαιωμάτων ψήφου πριν και μετά την Αύξηση Μετοχικού Κεφαλαίου βάσει και των άρθρων 7 και 8 του ΠΔ 51/92.

Δεδομένου πως για την αύξηση του μετοχικού κεφαλαίου δεν υπάρχει εγγύηση κάλυψης και λαμβάνοντας υπόψη : Α) τις προθέσεις των κυρίων μετόχων όπως παρουσιάστηκαν στην παράγραφο 2.15 «Προθέσεις Βασικών Μετόχων» (όπου δηλώνουν ότι δεν προτίθενται να διατηρήσουν το ποσοστό που κατέχουν διότι μέρος της συμμετοχής τους σκοπεύουν να παραχωρήσουν σε στρατηγικούς επενδυτές που συνδέονται με τις εταιρίες που πρόκειται να εξαγοραστούν) και Β) τις προκαταβολές χρημάτων όπως αναφέρονται στην παράγραφο «Υποχρεώσεις σε Μετόχους και Λοιπά Πρόσωπα» (όπου αναφέρεται πως έχουν γίνει καταθέσεις € 240.000 από τον κ. Αντώνη Σβορώνο και € 235.000 από τον κ. Διονύση Σβορώνο ως ταμειακή διευκόλυνση λόγω των αυξημένων αναγκών της Εταιρίας και εν όψει της συμμετοχής τους στην αύξηση του μετοχικού κεφαλαίου), παρουσιάζονται τα κάτωθι 2 σενάρια :

- 1) στην περίπτωση που α) οι βασικοί μέτοχοι κ.κ. Αντώνιος και Διονύσιος Σβορώνος ασκήσουν τα δικαιώματά τους μόνο κατά το ύψος των άνωθεν αναφερθέντων προκαταβολών, β) δεν ασκηθεί ουδόλως το σύνολο των δικαιωμάτων προτίμησης από τους λοιπούς μετόχους και γ) δεν καλυφθεί ουδόλως το σύνολο των αδιάθετων μετοχών από άλλους μετόχους ή τρίτα πρόσωπα, τότε η μετοχική σύνθεση της Εκδότριας θα διαμορφωνόταν ως ακολούθως:

**ΕΝΗΜΕΡΩΤΙΚΟ ΔΕΛΤΙΟ «ΒΙΟΣΩΛ ΑΝΩΝΥΜΗ ΒΙΟΜΗΧΑΝΙΚΗ ΕΤΑΙΡΙΑ»  
ΑΥΞΗΣΗ ΜΕΤΟΧΙΚΟΥ ΚΕΦΑΛΑΙΟΥ**

ΜΕΤΟΧΟΙ	ΠΡΙΝ ΤΗΝ ΠΑΡΟΥΣΑ ΑΥΞΗΣΗ				ΜΕΤΑ ΤΗΝ ΠΑΡΟΥΣΑ ΑΥΞΗΣΗ			
	ΚΟΙΝΕΣ ΜΕΤΟΧΕΣ	%	ΠΡΟΝΟΜ. ΜΕΤΟΧΕΣ	%	ΚΟΙΝΕΣ ΜΕΤΟΧΕΣ	%	ΠΡΟΝΟΜ. ΜΕΤΟΧΕΣ	%
ΗΦΑΙΣΤΟΣ ΑΒΕΕΜ	4,363,980	8.42%	530,170	13.90%	4,363,980	8.17%	530,170	13.90%
ΕΝΩΣΙΣ Α.Ε.	3,949,853	7.62%	9,515	0.25%	3,949,853	7.40%	9,515	0.25%
Αντώνιος Π. Σβορώνος	4,156,354	8.02%	322,018	8.45%	4,956,354	9.28%	322,018	8.45%
Διονύσιος Ν. Σβορώνος	3,667,686	7.08%	159,409	4.18%	4,451,020	8.34%	159,409	4.18%
Αγγελική Π. Σβορώνου	1,229,610	2.37%	12,320	0.32%	1,229,610	2.30%	12,320	0.32%
Λαβδας Α. Σπυριδων	937,057	1.81%	181,271	4.75%	937,057	1.75%	181,271	4.75%
Μαρίνα Λου-Σβορώνου	525,688	1.01%	225,305	5.91%	525,688	0.98%	225,305	5.91%
Μπαγιωκος Γεώργιος	23,359	0.05%	89,886	2.36%	23,359	0.04%	89,886	2.36%
Σπυρακης Ι. Δημήτριος	-	0.00%	249,062	6.53%	-	0.00%	249,062	6.53%
ΕΠΕΝΔΥΤΙΚΟ ΚΟΙΝΟ	32,958,779	63.61%	2,033,974	53.34%	32,958,779	61.73%	2,033,974	53.34%
<b>Σύνολο</b>	<b>51,812,366</b>	<b>100.00%</b>	<b>3,812,930</b>	<b>100.00%</b>	<b>53,395,700</b>	<b>100.00%</b>	<b>3,812,930</b>	<b>100.00%</b>

*Τυχόν διαφορές οφείλονται σε στρογγυλοποίηση*

Σημειώνεται ότι αυτή η παραδοχή είναι όλως υποθετική και πιθανότατα να μην απεικονίζει την πραγματικότητα.

- 2) στην περίπτωση που α) οι βασικοί μέτοχοι κ.κ. Αντώνιος και Διονύσιος Σβορώνος ασκήσουν τα δικαιώματά τους μόνο κατά το ύψος των άνωθεν αναφερθέντων προκαταβολών, β) το υπόλοιπο ύψος των δικαιωμάτων των βασικών μετόχων κ.κ. Αντώνιου και Διονυσίου Σβορώνου, Ήφαιστος ΑΒΕΕΜ και ΕΝΩΣΙΣ Α.Ε. ασκηθεί ολόκληρο από νέους στρατηγικούς επενδυτές, γ) δεν ασκηθεί ουδόλως το σύνολο των δικαιωμάτων προτίμησης από τους λοιπούς μετόχους και δ) δεν καλυφθεί ουδόλως το σύνολο των αδιάθετων μετοχών από άλλους μετόχους ή τρίτα πρόσωπα, τότε η μετοχική σύνθεση της Εκδότριας θα διαμορφωνόταν ως ακολούθως:

ΜΕΤΟΧΟΙ	ΠΡΙΝ ΤΗΝ ΠΑΡΟΥΣΑ ΑΥΞΗΣΗ				ΜΕΤΑ ΤΗΝ ΠΑΡΟΥΣΑ ΑΥΞΗΣΗ			
	ΚΟΙΝΕΣ ΜΕΤΟΧΕΣ	%	ΠΡΟΝΟΜ. ΜΕΤΟΧΕΣ	%	ΚΟΙΝΕΣ ΜΕΤΟΧΕΣ	%	ΠΡΟΝΟΜ. ΜΕΤΟΧΕΣ	%
ΗΦΑΙΣΤΟΣ ΑΒΕΕΜ	4,363,980	8.42%	530,170	13.90%	4,363,980	7.23%	530,170	13.90%
ΕΝΩΣΙΣ Α.Ε.	3,949,853	7.62%	9,515	0.25%	3,949,853	6.54%	9,515	0.25%
Αντώνιος Π. Σβορώνος	4,156,354	8.02%	322,018	8.45%	4,956,354	8.21%	322,018	8.45%
Διονύσιος Ν. Σβορώνος	3,667,686	7.08%	159,409	4.18%	4,451,020	7.37%	159,409	4.18%
Αγγελική Π. Σβορώνου	1,229,610	2.37%	12,320	0.32%	1,229,610	2.04%	12,320	0.32%
Λαβδας Α. Σπυριδων	937,057	1.81%	181,271	4.75%	937,057	1.55%	181,271	4.75%
Μαρίνα Λου-Σβορώνου	525,688	1.01%	225,305	5.91%	525,688	0.87%	225,305	5.91%
Μπαγιωκος Γεώργιος	23,359	0.05%	89,886	2.36%	23,359	0.04%	89,886	2.36%
Σπυρακης Ι. Δημήτριος	-	0.00%	249,062	6.53%	-	0.00%	249,062	6.53%
<b>Νέοι Στρατηγικοί Επενδ</b>	-	0.00%	-	0.00%	6,996,159	11.58%	-	0.00%
ΕΠΕΝΔΥΤΙΚΟ ΚΟΙΝΟ	32,958,779	63.61%	2,033,974	53.34%	32,958,779	54.57%	2,033,974	53.34%
<b>Σύνολο</b>	<b>51,812,366</b>	<b>100.00%</b>	<b>3,812,930</b>	<b>100.00%</b>	<b>60,391,859</b>	<b>100.00%</b>	<b>3,812,930</b>	<b>100.00%</b>

*Τυχόν διαφορές οφείλονται σε στρογγυλοποίηση*

Σημειώνεται ότι αυτή η παραδοχή είναι όλως υποθετική και πιθανότατα να μην απεικονίζει την πραγματικότητα.

Υπενθυμίζεται πως οι βασικοί μέτοχοι κ.κ. Αντώνιος Σβορώνος και Διονύσιος Σβορώνος κατέχουν ποσοστά και στις βασικές μετόχους ΕΝΩΣΙΣ Α.Ε και ΗΦΑΙΣΤΟΣ ΑΒΕΕΜ. Περισσότερες πληροφορίες περιέχονται στις Ενότητες 3.6 «Οργανωτική Διάθρωση – Συνδεδεμένες Εταιρίες» και 3.16 «Μέτοχοι».

Σύμφωνα με δήλωση της Διοίκησης δεν υπάρχει γνωστή στην Εταιρεία συμφωνία της οποίας η εφαρμογή θα μπορούσε, σε μεταγενέστερο χρόνο, να επιφέρει αλλαγές στον έλεγχο της Εκδότριας.

Κατά δήλωση της Εκδότριας, στον βαθμό που της είναι γνωστό, δεν υπάρχει άλλο πρόσωπο το οποίο να κατέχει άμεσα ή έμμεσα ποσοστό των δικαιωμάτων ψήφου που θα έπρεπε να κοινοποιείται δυνάμει της ισχύουσας νομοθεσίας, ούτε υφίστανται λοιπά δικαιώματα ψήφου στα οποία οι βασικοί μέτοχοι να ασκούν επιρροή.

Δεν υφίστανται λοιπά δικαιώματα ψήφου στα οποία οι βασικοί μέτοχοι να ασκούν επιρροή κατά τα άρθρα 7 και 8 του ΠΔ 51/92.

## **2.17 Σύμβουλος Έκδοσης**

Σύμβουλος Έκδοσης είναι η ΠΕΝΤΕΔΕΚΑΣ ΑΧΕΠΕΥ, Κλεισόβης 8, 10677 Αθήνα, τηλ.: 210 38 99 400, fax: 210 32 16574, ενώ η διαδικασία των εγγραφών για την αύξηση του μετοχικού κεφαλαίου θα γίνει από το δίκτυο της ALPHA BANK.

Ο Σύμβουλος Έκδοσης δεν έχει συμφέροντα τα οποία δύνανται να επηρεάσουν την παρούσα αύξηση πλην της αμοιβής του για το παρόν Ενημερωτικό Δελτίο και της αμοιβής που θα λάβει ως εμπειρογνώμονας για την αποτίμηση της εταιρίας ΚΑΛΛΙΓΚΑΝ ΕΛΛΑΣ Α.Ε.

## **2.18 Δαπάνες Έκδοσης**

Οι συνολικές δαπάνες της Αύξησης του Μετοχικού Κεφαλαίου (Αμοιβή Συμβούλου, Αμοιβή Τράπεζας για την άσκηση των δικαιωμάτων, Φόρος συγκέντρωσης κεφαλαίου, Πόρος υπέρ της Επιτροπής Κεφαλαιαγοράς, Πόρος υπέρ της Επιτροπής Ανταγωνισμού, Δικαιώματα Κ.Α.Α., Δικαιώματα Χ.Α., έξοδα εκτύπωσης και διάφορα άλλα έξοδα έκδοσης) εκτιμώνται στο ποσό της τάξης των € 443.230 και θα καλυφθούν από τα έσοδα της παρούσας αύξησης του Μετοχικού Κεφαλαίου. Αναλυτικά οι δαπάνες εκτιμώνται ως εξής :

<b>Είδος Δαπάνης</b>	<b>Ποσό σε €</b>
Φόρος Συγκέντρωσης Κεφαλαίου	83.438
Τέλος υπέρ Επιτροπής Ανταγωνισμού	8.344
Τέλος υπέρ Επιτροπής Κεφαλαιαγοράς	2.048
Τέλος υπέρ Επιτροπής Κεφαλαιαγοράς για εξέταση Ενημερωτικού	8.192
Αμοιβή Finco AE *	180.000
Αμοιβή Συμβούλου Έκδοσης	23.000
Αμοιβή για εκτίμηση εταιρίας CULLIGAN HELLAS	12.000
Αμοιβή για εισαγωγή νέων μετοχών στο Χ.Α.	8.344
Αμοιβή Αποθετηρίου	25.000
Πληρωμή πράξεων πίστωσης μεριδίων	3.000
Εκτύπωση Δελτίου	7.000
Κόστος τραπεζής για καταθέσεις συμμετοχών των μετόχων στην ΑΜΚ	15.000
Κόστος διάφορων δημοσιεύσεων και ανακοινώσεων	10.000
Ταχυδρομικά – Διανομή δελτίου	15.000
Δαπάνες δημοσίων σχέσεων	6.000
Διάφορα κόστη (Κόστος απασχόλησης στελεχών κ.λ.π.)	36.864
<b>ΣΥΝΟΛΟ</b>	<b>443.230</b>

\*Πληροφορίες για την Finco A.E. αναφέρονται στην ενότητα 3.3.10.

### **3. ΕΓΓΡΑΦΟ ΑΝΑΦΟΡΑΣ**

### 3. ΕΓΓΡΑΦΟ ΑΝΑΦΟΡΑΣ

#### 3.1 Επιλεγμένες Χρηματοοικονομικές Πληροφορίες

Οι ακόλουθες επιλεγμένες χρηματοοικονομικές πληροφορίες προέρχονται από τις οικονομικές καταστάσεις της Εκδότριας οι οποίες έχουν συνταχθεί βάσει των Διεθνών Προτύπων Χρηματοοικονομικής Πληροφόρησης (ΔΠΧΠ). Οι καταστάσεις 2004-2005 βάσει των ΔΠΧΠ, έχουν ελεγχθεί από τον Ορκωτό Ελεγκτή-Λογιστή κ. Αθαν. Φραγκισκάκη (Α.Μ. Σ.Ο.Ε.Λ. 15081), ενώ οι καταστάσεις 2006 έχουν ελεγχθεί από τον Ορκωτό Ελεγκτή – Λογιστή κ. Αντώνη Χ. Λυμπεραίο (Α.Μ. Σ.Ο.Ε.Λ. 13811) και οι δύο μέλη της εταιρίας Σ.Ο.Λ. Α.Ε. Ορκωτοί Ελεγκτές - Λογιστές, οδός Φωκίωνος Νέγρη 3, 112 57 Αθήνα, τηλ. 210 8691100.

Οι χρηματοοικονομικές πληροφορίες για το α΄ 9μηνο του 2007 (01.01 – 30.09.07) έχουν συνταχθεί βάσει των ΔΠΧΠ και έχουν ελεγχθεί από τον Ορκωτό Ελεγκτή-Λογιστή κ. Αθαν. Φραγκισκάκη (Α.Μ. Σ.Ο.Ε.Λ. 15081), της εταιρίας Σ.Ο.Λ. Α.Ε. Ορκωτοί Ελεγκτές - Λογιστές, οδός Φωκίωνος Νέγρη 3, 112 57 Αθήνα, τηλ. 210 8691100.

Ο Κύκλος Εργασιών της Εκδότριας αυξήθηκε από € 9.006 χιλ. το 2004 σε € 9.339 χιλ. το 2005 και € 9.467 χιλ. το 2006. Η αύξηση κατά το 2006 προήλθε από την διεύρυνση της εμπορικής δραστηριότητας της Εκδότριας, που πλέον αποτελεί 52,5% των εσόδων, και συγκεκριμένα από τις αυξήσεις Πωλήσεων σε Θερμαντικά Σώματα (από 379 χιλ. ΕΥΡΩ σε 1.352 χιλ. ΕΥΡΩ) λόγω του καινούργιου προϊόντος Europanel Elegant.

Ενώ το Κόστος Πωλήσεων αυξήθηκε ανάλογα κατά το 2006 σε € 9.467 χιλ. έναντι € 9.339 χιλ. κατά το 2005, τα έξοδα Διοικητικής Λειτουργίας και Διάθεσης αυξήθηκαν με ρυθμούς μεγαλύτερους από εκείνους των Πωλήσεων (κατά 30,2%), σε € 2.454 χιλ. το 2006 από € 2.110.

Το σύνολο των Χρηματοοικονομικών Εξόδων αυξήθηκε κατά 22% το 2006 και διαμορφώθηκε σε € 429 χιλ. από € 352 χιλ. το 2005 και € 191 χιλ. το 2004 λόγω κυρίως στην καταβολή τόκων ύψους € 120 χιλ. στην θυγατρική ΗΦΑΙΣΤΟΣ για αγορά επί πιστώσει. Παρά τις εμπορικές προωθητικές ενέργειες και την προσπάθεια μείωσης κόστους, η διατήρηση του μικτού περιθωρίου κέρδους σε χαμηλά επίπεδα, είναι ο βασικός λόγος που η Εκδότρια συνέχισε την ζημιολόγη δραστηριότητα το 2006 με ζημίες 1.630 χιλ. ΕΥΡΩ από 1.276 το 2005. Οι λειτουργικές ταμειακές ροές παρέμειναν αρνητικές και επιδεινώθηκαν το 2006 κατά 1,1 εκ ΕΥΡΩ περίπου (από 375 χιλ. ΕΥΡΩ το 2005 σε 1.472 χιλ. ΕΥΡΩ το 2006) κυρίως λόγω αύξησης των ζημιών (από 1.276 χιλ. ΕΥΡΩ σε 1.630 χιλ. ΕΥΡΩ), αύξησης των απαιτήσεων κατά 447 χιλ. ΕΥΡΩ, αύξηση αποθεμάτων κατά 158 χιλ. ΕΥΡΩ και κατά 115 χιλ. ΕΥΡΩ λόγω μειώσεων των προβλέψεων παροχών προσωπικού που έγιναν λόγω απολύσεων προσωπικού για μείωση κόστους.

#### ΣΤΟΙΧΕΙΑ ΑΠΟΤΕΛΕΣΜΑΤΩΝ ΒΙΟΣΩΛ

(ποσά σε χιλ. €)	2004	2005	2006
Πωλήσεις	9.006	9.399	9.467
Μικτά Αποτελέσματα	1.344	1.164	1.193
Κέρδη Εκμετάλλευσης	-826	-939	-1.205
Χρηματοοικονομικά αποτελέσματα	-169	-338	-425
Κέρδη/(Ζημίες) προ φόρων χρήσης	-995	-1.276	-1.630
Κέρδη/(Ζημίες) μετά από φόρους χρήσης και διαφορές φορολογικού ελέγχου προηγ. χρήσεων	-874	-1.285	-1.757
Ταμειακές Ροές από λειτουργικές δραστηριότητες	-3.295	-375	-1.472
Ταμειακές Ροές από επενδυτικές δραστηριότητες	-297	-73	-109
Ταμειακές Ροές από χρηματοδοτικές δραστηριότητες	3.780	332	1553
Συνολικό Μέρισμα	0	0	0

Πηγή: ελεγμένες οικ. καταστάσεις 2004-2005 βάσει των ΔΠΧΠ, από τον Ορκωτό Ελεγκτή-Λογιστή κ. Αθαν. Φραγκισκάκη (Α.Μ. Σ.Ο.Ε.Λ. 15081), ενώ οι καταστάσεις 2006 έχουν από τον Ορκωτό Ελεγκτή – Λογιστή κ. Αντώνη Χ. Λυμπεραίο



ΣΤΟΙΧΕΙΑ ΙΣΟΛΟΓΙΣΜΟΥ ΒΙΟΣΩΛ

(ποσά σε χιλ. €)	2004	2005	2006
Ενσώματα Πάγια	9.896	9.614	9.305
Λοιπά Πάγια και Μακροπρ. Απαιτήσεις	916	802	2.168
Σύνολο Κυκλοφ. Ενεργητ.	6.096	5.360	5.917
<b>ΣΥΝΟΛΟ ΕΝΕΡΓΗΤΙΚΟΥ</b>	<b>16.908</b>	<b>15.776</b>	<b>17.390</b>
<b>ΣΥΝΟΛΟ ΚΑΘΑΡΗΣ ΘΕΣΗΣ</b>	<b>11.497</b>	<b>10.080</b>	<b>11.143</b>
Σύνολο Μακρ. Υποχρεώσ.	415	489	496
Σύνολο Βραχυπρ. Υποχρ.	4.996	5.207	5.751
<b>ΣΥΝΟΛΟ ΥΠΟΧΡΕΩΣΕΩΝ</b>	<b>5.411</b>	<b>5.696</b>	<b>6.247</b>
<b>ΣΥΝΟΛΟ ΠΑΘΗΤΙΚΟΥ</b>	<b>16.908</b>	<b>15.776</b>	<b>17.390</b>

Πηγή. ελεγμένες οικ. καταστάσεις 2004-2005 βάσει των ΔΠΧΠ, από τον Ορκωτό Ελεγκτή-Λογιστή κ. Αθαν. Φραγκισκάκη (Α.Μ. Σ.Ο.Ε.Λ. 15081), ενώ οι καταστάσεις 2006 έχουν από τον Ορκωτό Ελεγκτή - Λογιστή κ. Αντώνη Χ. Λυμπεραίο

Κατά το 9μηνο 2007 ο Κύκλος Εργασιών της Εκδότριας αυξήθηκε σε € 6.425 χιλ. από € 6.074 χιλ. κατά την αντίστοιχη περίοδο του 2006, από τις αυξήσεις Πωλήσεων σε Θερμαντικά Σώματα (από 658 χιλ. ΕΥΡΩ σε 1.288 χιλ. ΕΥΡΩ) λόγω του καινούργιου προϊόντος Europanel Elegant, ενώ το Κόστος Πωλήσεων αυξήθηκε ανάλογα σε € 5.656 χιλ. έναντι € 5.428 χιλ. κατά το 9μηνο 2006, τα έξοδα Διοικητικής Λειτουργίας και Διάθεσης, σε € 815 χιλ. από € 704 χιλ. λόγω κυρίως αποζημιώσεων προσωπικού για μείωση κόστους. Η Εκδότρια συνέχισε την ζημιολόγο δραστηριότητα το 9μηνο 2007 με ζημίες 1.039 χιλ. ΕΥΡΩ από 1.035 πέρυσι, ενώ είχε λιγότερες αρνητικές λειτουργικές ταμειακές ροές κατά το 9μηνο 2007, σε σύγκριση με την αντίστοιχη περίοδο του 2006, οι οποίες ανήλθαν σε 388 χιλ. ΕΥΡΩ από 1.222 χιλ. ΕΥΡΩ το 2006, λόγω αύξησης Αποθεμάτων και αύξησης απαιτήσεων.

(ποσά σε χιλ. €)	1/1-30/9/2006	1/1-30/9/2007
Πωλήσεις	6,074	6,424
Μικτά Αποτελέσματα	646	769
Κέρδη Εκμετάλλευσης	-1,035	-1,040
Κέρδη (Ζημίες) προ Φόρων Χρήσης	-1,339	-1,391
Κέρδη (Ζημίες) μετά από Φόρους Χρήσης και διαφορές Φορολογικού Ελέγχου Προηγ. Χρήσεων	-1,265	-1,462
Ταμειακές Ροές από λειτουργικές δραστηριότητες	-1,222	-388
Ταμειακές Ροές από επενδυτικές δραστηριότητες	-105	-204
Ταμειακές Ροές από χρηματοδοτικές δραστηριότητες	1,403	759
Συνολικό Μέρισμα	0	0

Πηγή. ελεγμένες οικ. καταστάσεις από τον Ορκωτό Ελεγκτή-Λογιστή κ. Αθαν. Φραγκισκάκη (Α.Μ. Σ.Ο.Ε.Λ. 15081).

(ποσά σε χιλ. €)*	30/9/2006	30/9/2007
Ενσώματα Πάγια	9.384	8.087
Λοιπά Πάγια και Μακροπρ. Απαιτήσεις	2.416	3.559
Σύνολο Κυκλοφ. Ενεργητ.	5.927	5.767
<b>ΣΥΝΟΛΟ ΕΝΕΡΓΗΤΙΚΟΥ</b>	<b>17.727</b>	<b>17.413</b>
<b>ΣΥΝΟΛΟ ΚΑΘΑΡΗΣ ΘΕΣΗΣ</b>	<b>11.667</b>	<b>9.786</b>
Σύνολο Μακροπρόθεσμων Υποχρεώσεων	602	401
Σύνολο Βραχυπρόθεσμων Υποχρεώσεων	5.458	7.226
<b>ΣΥΝΟΛΟ ΥΠΟΧΡΕΩΣΕΩΝ</b>	<b>6.060</b>	<b>7.627</b>
<b>ΣΥΝΟΛΟ ΠΑΘΗΤΙΚΟΥ</b>	<b>17.727</b>	<b>17.413</b>

Πηγή. ελεγμένες οικ. καταστάσεις από τον Ορκωτό Ελεγκτή-Λογιστή κ. Αθαν. Φραγκισκάκη (Α.Μ. Σ.Ο.Ε.Λ. 15081).

### ΣΤΟΙΧΕΙΑ ΑΝΑ ΜΕΤΟΧΗ

Τα Στοιχεία ανά Μετοχή που αναφέρονται στον κάτωθι πίνακα δεν έχουν ελεγχθεί από ορκωτό ελεγκτή – λογιστή. Όλα τα στοιχεία έχουν υπολογισθεί με βάση τον Σταθμισμένο αριθμό μετοχών, εκτός από την Λογιστική αξία ανά μετοχή που έχει υπολογισθεί με βάση τον Αριθμό μετοχών τέλους χρήσης.

ΣΤΟΙΧΕΙΑ ΑΝΑ ΜΕΤΟΧΗ	2004	2005	2006
Κέρδη προ Φόρων	-0,02	-0,03	-0,04
Κέρδη μετά φόρων, αμοιβών ΔΣ και φορολ. Ελεγχ.	-0,02	-0,03	-0,04
Μέρισμα ανά μετοχή	0	0	0
Λογιστική αξία ανά μετοχή	0,25	0,22	0,22

*Τα ανά μετοχή μεγέθη έχουν υπολογισθεί βάσει του ΔΠΧΠ 33. Πηγή μη ελεγμένη πληροφόρηση της διοίκησης της ΒΙΟΣΩΛ.*

### 3.2 Παράγοντες Κινδύνου

Εκτός από τις πληροφορίες που περιέχονται στο παρόν Ενημερωτικό Δελτίο, οι επενδυτές, πριν λάβουν οποιαδήποτε απόφαση επένδυσης σε μετοχές της Βιοσώλ ΑΒΕ θα πρέπει να συνεκτιμήσουν και τους παρακάτω επενδυτικούς κινδύνους. Σε περίπτωση που επέλθει οποιοδήποτε από τα γεγονότα που περιγράφονται παρακάτω, η Βιοσώλ ΑΒΕ, η χρηματοοικονομική της θέση ή/και τα αποτελέσματα της ενδέχεται να επηρεαστούν δυσμενώς και ουσιωδώς και ανάλογα μπορεί να σημειωθεί πτώση στην αξία και στην τιμή πώλησης των μετοχών της, οδηγώντας σε απώλεια μέρους ή και του συνόλου της επένδυσης σε αυτές. Οι κίνδυνοι και οι αβεβαιότητες που περιγράφονται μπορεί να μην είναι οι μόνοι που ενδέχεται να αντιμετωπίσει η εταιρεία. Πρόσθετοι κίνδυνοι και αβεβαιότητες που επί του παρόντος δεν είναι γνωστοί ή που θεωρούνται επουσιώδεις, μπορεί να επηρεάσουν δυσμενώς τη δραστηριότητα της εταιρείας. Τέλος, επισημαίνεται ότι η σειρά με την οποία αναφέρονται οι διάφοροι κίνδυνοι δεν υπονοεί τυχόν ιεράρχηση κατά τη σημαντικότητα ή την πιθανότητα πραγμάτωσής τους.

#### 3.2.1 Κίνδυνοι που σχετίζονται με τις Επιχειρηματικές Δραστηριότητες της Εταιρίας

##### Κίνδυνος Μερικής Κάλυψης της Παρούσας Αύξησης Μετοχικού Κεφαλαίου

Οι κυριότεροι κάτοχοι κοινών μετοχών της Εταιρείας είναι, η οικογένεια Σβορώνου (ιδρυτές, Μέλη Δ.Σ. και κύριοι μέτοχοι της ΒΙΟΣΩΛ) και οι συγγενείς εταιρίες ΕΝΩΣΙΣ και ΗΦΑΙΣΤΟΣ.

Οι βασικοί μέτοχοι κ.κ. Αντώνιος Σβορώνος και Διονύσιος Σβορώνος κατέχουν ποσοστά και στις βασικές μετόχους ΕΝΩΣΙΣ Α.Ε και ΗΦΑΙΣΤΟΣ ΑΒΕΕΜ. Ως αποτέλεσμα, ο κ. Αντώνιος Π. Σβορώνος κατέχει άμεσα και έμμεσα συνολικό ποσοστό 12,08 % στις κοινές μετοχές της Βιοσώλ (και το 11,66% επί του συνολικού Μετοχικού Κεφαλαίου, καθώς υφίστανται και προνομιούχες μετοχές), ενώ ο κ. Διονύσιος Ν. Σβορώνος κατέχει άμεσα και έμμεσα συνολικό ποσοστό 10,58 % στις κοινές μετοχές της Βιοσώλ (και το 10,33% επί του συνολικού Μετοχικού Κεφαλαίου, καθώς υφίστανται και προνομιούχες μετοχές).

Όπως έχει προαναφερθεί, οι βασικοί μέτοχοι της εταιρίας, κ.κ. Αντώνιος Σβορώνος και Διονύσιος Σβορώνος όπως επίσης και οι εταιρίες Ήφαιστος ΑΒΕΕΜ και ΕΝΩΣΙΣ Α.Ε, δήλωσαν στις Γενικές Συνελεύσεις της 24.9.2007 με τις οποίες αποφασίστηκε η παρούσα Αύξηση του Μετοχικού Κεφαλαίου, ότι δεν προτίθενται να διατηρήσουν το ποσοστό που κατέχουν κατά την ημερομηνία της Γ.Σ., ούτε για έξι μήνες μετά την διαπραγμάτευση των νέων μετοχών, διότι μέρος της συμμετοχής τους σκοπεύουν να παραχωρήσουν σε στρατηγικούς επενδυτές που συνδέονται με τις εταιρίες που πρόκειται να εξαγοραστούν, ώστε να διευκολύνουν την συμμετοχή των νέων στρατηγικών επενδυτών. Πάντως, το μεγαλύτερο μέρος της αύξησης κεφαλαίου αφορά το ευρύ επενδυτικό κοινό, το οποίο κατέχει περίπου το 65% των κοινών και το 51% των προνομιούχων μετοχών της Εταιρίας.

Η πιθανότητα υστέρησης της τιμής διαπραγμάτευσης των μετοχών της Εταιρίας στο Χ.Α. προ ή κατά την διάρκεια εξάσκησης των δικαιωμάτων προτίμησης, έναντι της τιμής διάθεσης των νέων μετοχών, ενδέχεται να επηρεάσει αρνητικά μέρος του επενδυτικού κοινού ως προς την απόφασή τους για την συμμετοχή στην αύξηση του Μετοχικού Κεφαλαίου.

Σε περίπτωση μερικής κάλυψης της αύξησης του Μετοχικού Κεφαλαίου, το Διοικητικό συμβούλιο θα προβεί στην διάθεση των αδιάθετων μετοχών ελεύθερα κατά την κρίση του και ενδεχομένως να αναζητήσει εναλλακτικούς τρόπους εξεύρεσης κεφαλαίων. Υπάρχει όμως ο κίνδυνος να μην προσελκυσθούν τα κεφάλαια που απαιτούνται για το επενδυτικό σχέδιο της εταιρείας, είτε μέσω συμμετοχής επενδυτών, είτε μέσω δανεισμού. Σε μια τέτοια περίπτωση τα κεφάλαια που θα εισρεύσουν στην εταιρία θα διατεθούν σύμφωνα με την προτεραιότητα διάθεσης των αντληθησομένων κεφαλαίων όπως αναλύεται στην παράγραφο “Προτεραιότητα επενδύσεων σε περίπτωση μερικής κάλυψης”. Μια τέτοια εξέλιξη θα είχε αρνητικές επιπτώσεις στην ρευστότητα και την ομαλή υλοποίηση του σχεδίου δράσης της εταιρείας.

### **Εξάρτηση από τους κύριους μετόχους**

Οι κύριοι μέτοχοι της ΒΙΟΣΩΛ, σε περίπτωση που ενεργούσαν από κοινού με άλλους μετόχους μέλη της οικογενείας Σβορώνου και τις εταιρίες ΗΦΑΙΣΤΟΣ και ΕΝΩΣΙΣ, κατέχουν άμεσα και έμμεσα ποσοστό περίπου του 36,40% των μετοχών της Εταιρίας με δικαίωμα ψήφου. Επομένως, μπορούν να επηρεάζουν σημαντικά την εκλογή μελών του Διοικητικού Συμβουλίου και την έγκριση ή απόρριψη θεμάτων που τίθενται στην Γενική Συνέλευση των μετόχων.

Επίσης, οι κύριοι μέτοχοι της ΒΙΟΣΩΛ, σε περίπτωση που ενεργούσαν από κοινού με άλλους μετόχους μέλη της οικογενείας Σβορώνου και τις εταιρίες ΗΦΑΙΣΤΟΣ και ΕΝΩΣΙΣ, δύνανται να επηρεάζουν σημαντικά τις αποφάσεις των Γενικών Συνελεύσεων των Προνομιούχων μετόχων της ΒΙΟΣΩΛ. (Στις Γ.Σ. κατείχαν 35,24% των προνομιούχων μετοχών.)

Στην περίπτωση που, α) δεν ασκήσουν τα δικαιώματα τους οι βασικοί μέτοχοι σύμφωνα και με τις σχετικές τους δηλώσεις, β) οι υπόλοιποι μέτοχοι μέλη της οικογένειας Σβορώνου ασκήσουν τα δικαιώματα τους, γ) οι λοιποί μέτοχοι ασκήσουν τα δικαιώματα τους και δ) το σύνολο των αδιάθετων μετοχών δεν καλυφθεί από άλλους μετόχους ή τρίτα πρόσωπα, τότε : η Ήφαιστος ΑΒΕΕΜ θα κατείχε το 6,17% των κοινών μετοχών (και το 13,90% των προνομιούχων), η ΕΝΩΣΙΣ Α.Ε. θα κατείχε το 5,59% των κοινών μετοχών (και το 0,25% των προνομιούχων), ο κ. Διονύσιος Σβορώνος θα κατείχε το 5,69% των κοινών μετοχών (και το 4,45% των προνομιούχων) και ο κ. Αντώνιος Σβορώνος θα κατείχε το 6,37% των κοινών μετοχών (και το 8,45% των προνομιούχων). (αναλυτικότερη παρουσίαση των στοιχείων στην παράγραφο 2.16 “ Μείωση Διασποράς – Αραίωση - Dilution”). Επομένως, οι κύριοι μέτοχοι της Βιοσώλ θα κατείχαν πάνω από το 23% των μετοχών της Εταιρίας με δικαίωμα ψήφου, γεγονός που δεν θα τους επέτρεπε να επηρεάζουν σημαντικά την εκλογή μελών του Διοικητικού Συμβουλίου και την έγκριση ή απόρριψη θεμάτων που τίθενται στην Γενική Συνέλευση των μετόχων.

### **Εξάρτηση από στελέχη της Εταιρίας**

Η λειτουργία και η διαχείριση της Εταιρίας εξαρτώνται σε μεγάλο βαθμό από τη Διοίκηση και τα βασικά της στελέχη, τα οποία έχουν βαθιά γνώση του αντικειμένου. Τυχόν απρόσμενη παύση της δραστηριότητας τους στην διεύθυνση της εταιρείας, πιθανότατα θα επέφερε αποσυντονισμό και καθυστέρηση στα σχέδια εξυγίανσης και ανάκαμψης της επιχείρησης.

Υπενθυμίζεται επίσης, πως οι κ.κ. Αντώνιος Σβορώνος και Διονύσιος Σβορώνος είναι και Διευθυντικά στελέχη και αξίζει να σημειωθεί πως έχουν διευκολύνει την Εταιρεία με ταμειακές καταβολές κατά τα προηγούμενα έτη. Το γεγονός αυτό σε συνδυασμό με το ρόλο τους στη διοίκηση της εταιρείας, καθιστά πιθανή τη μείωση της πιστοληπτικής ικανότητας της Εταιρίας σε ενδεχόμενη αποχώρησή τους.

### **Εξάρτηση από μεγάλους Προμηθευτές**

Κατά τη χρήση του 2006, ανάμεσα στους κυριότερους προμηθευτές της συμπεριλαμβάνονται οι εταιρίες WILO (ποσοστό 9,27% ως προς τις αγορές χρήσης 2006 και ELEKS (ποσοστό 16,77% ως προς τις αγορές χρήσης 2006. Η εταιρία WILO κατέχει σημαντική θέση στην ελληνική αγορά κυκλοφορητών και επομένως η εμπορική της πολιτική μπορεί να επιφέρει σημαντικές επιδράσεις στην Εταιρία. Ήδη η Εταιρία έχει στραφεί προς την ανταγωνίστρια εταιρία GRUNDFOS για την αγορά των κυκλοφορητών.

Τα προϊόντα που η ΗΦΑΙΣΤΟΣ προμηθεύει στην Εταιρία (ποσοστό 21,52% ως προς τις αγορές χρήσης 2006) είναι τα προϊόντα στους σειρές DeDIETRICH, (λέβητες, καυστήρες και κλιματιστικά)

Σύμφωνα και με δήλωση της εκδότριας, οι συνεργασίες της ΒΙΟΣΩΛ με σημαντικό μέγεθος των προμηθευτών, στηρίζεται σε όρους αγοράς εκτός από τις μεγάλες συνεργασίες με προμηθευτές του εσωτερικού και εξωτερικού με τους οποίους διατηρεί προνομιακούς, υπέρ της ΒΙΟΣΩΛ, όρους. Οι όροι αυτοί αναφέρονται στη διάρκεια της πίστωσης, στο ανοιχτό πλαφόν χρηματοδότησης και την προνομιακή ή κατ' αποκλειστικότητα διάθεση των προϊόντων. Οι ιδιαίτερες αυτές συνεργασίες αφορούν την Εταιρία ZEHDER που διαθέτει στη ΒΙΟΣΩΛ τα προϊόντα θέρμανσης RUNTAL και τον όμιλο DE DIETRICH που διαθέτει τα προϊόντα OERTLI και DE DIETRICH (χυτοσίδηρος, λέβητες και καυστήρες). Τυχόν διακοπή της συνεργασίας με τις ανωτέρω εταιρίες θα δημιουργούσε σημαντικά, τουλάχιστον βραχυπρόθεσμα, προβλήματα, καθώς η εμπορική εικόνα της Εταιρίας είναι στενά συνδεδεμένη με τους συνεργάτες, που είναι υψηλού επιπέδου. Γενικά, το μεγαλύτερο κομμάτι των προμηθειών της ΒΙΟΣΩΛ πραγματοποιείται με προμηθευτές με τους οποίους διατηρεί μακροχρόνια και εποικοδομητική σχέση συνεργασίας. Με την συγγενή Εταιρία «ΗΦΑΙΣΤΟΣ ΑΒΕΕΜ» η ΒΙΟΣΩΛ διατηρεί μια συμφωνία συνεργασίας για την προμήθεια λεβήτων και καυστήρων DE DIETRICH, η οποία της επιτρέπει να προμηθεύεται τα προϊόντα στις τιμές που τα διαθέτει η DE DIETRICH στην ΗΦΑΙΣΤΟΣ ΑΒΕΕΜ”.

Η Βιοσωλ δεν φαίνεται να έχει κάποια ανησυχητική εξάρτηση από κάποιον άλλο προμηθευτή, καθώς το 39 % των αγορών της προέρχεται από προμηθευτές με ποσοστό μικρότερο του 5% επί του συνόλου. Πάντως, πρέπει να τονιστεί ότι εφόσον η εταιρική στρατηγική προωθεί την παροχή πλήρους γκάμας προϊόντων για τα καταστήματα ειδών θέρμανσης, ενδεχόμενη διαταραχή των σχέσεων με κάποιο προμηθευτή ίσως να δημιουργήσει αρνητική επίδραση στην εικόνα της Εταιρίας σαν συνολική πηγή προμηθειών για τους πελάτες της και επομένως ίσως να μειωνόταν ο όγκος των πωλήσεων της. (Αναλυτικότερη περιγραφή των προμηθευτών παρατίθεται στην παράγραφο 3.3.8 'Προμηθευτές – Πρώτες Ύλες')

#### **Συναλλαγματικοί κίνδυνοι**

Η Βιοσωλ πραγματοποιεί το μεγαλύτερο μέρος των συναλλαγών της σε κράτη της ζώνης του Ευρώ, με συνέπεια να περιορίζεται ο άμεσος συναλλαγματικός κίνδυνος. Πάντως, η Εταιρία αντιμετωπίζει ανταγωνιστές και από χώρες εκτός της ζώνης του Ευρώ, ενώ ανάμεσα στις αγορές που θα μπορούσαν μελλοντικά να επεκταθούν οι δραστηριότητές της, βρίσκονται χώρες της Μέσης Ανατολής και των Βαλκανίων. Σύμφωνα και με την εκδότρια, ο κύριος συναλλαγματικός κίνδυνος προέρχεται από τον ανταγωνισμό της Εταιρίας με παραγωγούς εκτός της ζώνης του Ευρώ, όπως από την Τουρκία και την Κίνα.

#### **Κίνδυνος προμήθειας Πρώτων Υλών και διακύμανσης της Τιμής τους**

Η Εταιρία δεν έχει αντιμετωπίσει μέχρι σήμερα πρόβλημα επάρκειας πρώτων υλών εκτός από ορισμένες σύντομες σχετικά περιόδους όπου υπάρχουν δυσχέρειες στην προμήθεια χαλυβδοελασμάτων. Μεταβολές στις τιμές των υλικών αυτών οφείλονται στην επίδραση των διεθνών τιμών των βασικών μετάλλων και επιδρούν συνολικά σε όλους τους παραγωγούς ανταγωνιστές της Εταιρίας.

Η Εταιρία δεν χρησιμοποιεί χρηματοοικονομικά εργαλεία αντιστάθμισης κινδύνου των τιμών των πρώτων υλών, θεωρώντας ότι οι ποσότητες υλικών από βασικά μέταλλα (χάλυβας, χαλκός και αλουμίνιο) που επεξεργάζεται είναι σχετικά περιορισμένες, καθώς προμηθεύεται κυρίως επεξεργασμένα προϊόντα, όπως σιδηρελάσματα, και χαλκοσωλήνες

#### **Εξάρτηση από μεγάλους Πελάτες**

Η Βιοσωλ από τα μέσα του 2003 υπέγραψε Σύμβαση κατασκευής προϊόντων και αποκλειστικής διανομής με την Trane (American Standard Europe BVBA), σύμφωνα με την οποία η Εταιρεία ανέλαβε την κατασκευή κεντρικών κλιματιστικών μονάδων, την αποκλειστική διάθεση, προώθηση και διανομή των οποίων για την Ελλάδα, Ρουμανία και Κύπρο ανέλαβε η Trane. Οι διάφορες δραστηριότητες της Trane απορρόφησαν συνολικό ποσοστό λίγο μεγαλύτερο του 10 % των πωλήσεων της Βιοσωλ στο 2006 ενώ κανένας άλλος πελάτης δεν απορροφά ποσοστό μεγαλύτερο του 10%. Τυχόν διακοπή συνεργασίας με την Trane θα οδηγούσε, προσωρινά τουλάχιστον, σε περιορισμό των πωλήσεων και δυσμενή επίπτωση στα αποτελέσματα χρήσης της ΒΙΟΣΩΛ Α.Ε.

### **Ασφαλιστικός Κίνδυνος**

Οι δραστηριότητες της εταιρίας αντιμετωπίζουν κινδύνους που μπορεί να προκύψουν από αρνητικά γεγονότα όπως μεταξύ άλλων ατυχήματα, βλάβες, ζημίες σε εξοπλισμό και αποθέματα. Όλα τα παραπάνω πολύ πιθανό να προκαλέσουν καθυστερήσεις και στην δυσμενέστερη περίπτωση, διακοπή εργασιών. Τυχόν τέτοιες αρνητικές εξελίξεις θα δυσχέραιναν την οικονομική θέση και τα αποτελέσματα της εταιρίας. Παρά την ασφάλιση των εγκαταστάσεων και των αποθεμάτων, σε ενδεχόμενη μερική ή ολική καταστροφή τους, δεν μπορεί να παρασχεθεί καμία βεβαίωση ότι η εταιρία θα αποζημιωθεί άμεσα και στο ακέραιο από την ασφαλιστική εταιρία, ενώ ταυτόχρονα η εταιρία θα είχε διαφυγόντα κέρδη, με αποτέλεσμα να επηρεαστούν τα οικονομικά της μεγέθη. Η εταιρία δεν διαθέτει αυτόματη πολιτική προσαρμογής ασφαλίσεων, όμως κατά το 2006 το αναπόσβεστο ποσό των κτιρίων ήταν ασφαλισμένο κατά 82%, των μηχανημάτων κατά 73% και των αποθεμάτων κατά 80%, έχοντας ανασφάλιστη αξία 0,5 εκ ΕΥΡΩ, 1,1εκ ΕΥΡΩ και 0,5 εκ. ΕΥΡΩ αντίστοιχα.

### **Έλλειψη Ρευστότητας**

Κατά τη χρήση 2006 η εταιρεία σημειώνει μια αυξητική τάση στον Κύκλο Εργασιών και το μικτό κέρδος. Η βελτίωση αυτή των πωλήσεων και η ύπαρξη μικτού κέρδους, δεν είναι αρκετή για να μετατρέψει τις Λειτουργικές Ζημίες σε Λειτουργικά Κέρδη. Αξίζει να σημειωθεί ότι η εταιρεία παρουσιάζει αρνητικές λειτουργικές ταμειακές ροές. Τυχόν συνεχιζόμενες χρήσεις με αρνητικές λειτουργικές ταμειακές ροές θα οδηγούσαν είτε σε ανάγκη άντλησης περαιτέρω κεφαλαίων, είτε σε περιορισμό των δραστηριοτήτων της εταιρίας.

### **Επάρκεια Ιδίων κεφαλαίων**

Οι συσσωρευμένες ζημίες, ως αποτέλεσμα των Λειτουργικών Ζημιών που προαναφέρθηκαν, επιβαρύνουν το σύνολο των Αποτελεσμάτων εις νέο και κατά επέκταση τα Ίδια Κεφάλαια της Εταιρίας. Συνέχιση αυτών των τάσεων περιορίζει την δυνατότητα διανομής μερίσματος στο μέλλον και επέκτασης των δραστηριοτήτων της εταιρίας.

## **3.2.2 Κίνδυνοι που σχετίζονται με τον Κλάδο που δραστηριοποιείται η Εταιρεία**

### **Εισαγόμενα προϊόντα**

Οι πωλήσεις και τα περιθώρια κέρδους προϊόντων που παράγονται βιομηχανικώς στην Ελλάδα στους κλάδους δραστηριότητας της ΒΙΟΣΩΛ, επηρεάζονται αρνητικά από εισαγωγές από χώρες χαμηλού κόστους ( όπως από την Κίνα και την Τουρκία), κίνδυνοι που εντείνονται από τάσεις υποτίμησης των νομισμάτων των χωρών αυτών έναντι του ΕΥΡΩ άμεσα ή έμμεσα. Συγκεκριμένα, στον κλάδο της παραγωγής σωμάτων καλοριφέρ παρατηρείται μια σημαντική συγκέντρωση παραγωγής στην Τουρκία χώρα της οποίας η υπέρμετρος παραγωγή επαρκεί για να καλύψει μεγάλο μέρος της Ευρωπαϊκής ζήτησης, ενώ αντίστοιχα οι βιομηχανίες της Ευρωπαϊκής Ένωσης περιορίζουν την δραστηριότητα τους. Σε περίπτωση που η παραγωγή στο εξωτερικό συνεχίσει να έχει συγκριτικά χαμηλότερο κόστος, χωρίς η Βιοσώλ να βρει τρόπους να μειώσει το κόστος της Βιομηχανικής της Δραστηριότητας, τότε αναμένεται είτε να συρρικνωθεί σημαντικά η ζήτηση για τα προϊόντα παραγωγής της είτε να επηρεαστούν περαιτέρω αρνητικά τα περιθώρια κέρδους της.

### **Ζήτηση προϊόντων Κεντρικής Θέρμανσης**

Η ζήτηση προϊόντων κεντρικής θέρμανσης επηρεάζεται πρωτίστως από την εξέλιξη της οικοδομικής δραστηριότητας και από τις οικονομικές συνθήκες. Επίσης, σημειώνεται ότι το μεγαλύτερο ποσοστό των πωλήσεων γίνεται στο τελευταίο τετράμηνο (εποχικότητα), γεγονός που επιφέρει σχετικά αυξημένες ανάγκες σε αποθέματα και απότομες διακυμάνσεις στις ανάγκες κεφαλαίου κίνησης. Δεδομένης της δυσχερούς οικονομικής κατάστασης της Βιοσώλ, τυχόν μείωση της ζήτησης προϊόντων κεντρικής θέρμανσης, έστω και βραχυπρόθεσμα, θα επιβάρυνε περαιτέρω τα αποτελέσματα της εταιρείας.

## **Ζήτηση προϊόντων Κλιματισμού**

Όπως τα προϊόντα Κεντρικής Θέρμανσης, έτσι και τα προϊόντα Κλιματισμού της Βιοσώλ απευθύνονται στην οικοδομή και κατά συνέπεια, τυχόν αρνητικές μεταβολές της οικοδομικής δραστηριότητας θα είχαν δυσμενή επίδραση στις πωλήσεις και τα αποτελέσματα της Εταιρίας.

### **3.3 ΠΛΗΡΟΦΟΡΙΕΣ ΓΙΑ ΤΟΝ ΕΚΔΟΤΗ**

#### **3.3.1 Σύντομο Ιστορικό**

Το 1932 αποτελεί το έτος ίδρυσης της επιχείρησης, κατά το οποίο οι ιδρυτές μέτοχοι (Έλλη χήρα Δ. Αναγνώστου, Διονύσιος Ν. Σβορώνος, Ιωάννης Γ. Χουτόπουλος, Χρήστος Δ. Γιόζας και Σπυρίδων Ν. Σβορώνος) αποφάσισαν να εισφέρουν το ενεργητικό της Σωληνουργίας Αναγνώστου και μέρος της εμπορικής δραστηριότητας που ανέπτυξαν οι οικογένειές τους στον Πειραιά (ήδη από το 1886), στην ιδρυόμενη εταιρία. Η εταιρία Αναγνώστου είχε ιδρυθεί οκτώ χρόνια νωρίτερα και είχε ήδη περιέλθει στον έλεγχο των ιδρυτών της Βιοσώλ.

Το 1940 η εταιρεία αποκτά τη σημερινή της νομική μορφή, αλλά κατά την περίοδο 1940-1947 το εργοστάσιο της επιτάχθηκε και χρησιμοποιήθηκε από τον Ελληνικό στρατό, τις δυνάμεις κατοχής και τους συμμάχους. Προς τα τέλη της δεκαετίας, η Εταιρία εγκαθίσταται στο βιομηχανοστάσιο της στον Ταύρο Αττικής και εισέρχεται σε περίοδο ανάπτυξης.

Τη δεκαετία του 1950 γίνονται σημαντικές επενδύσεις στο κλάδο της σωληνουργίας. Συγχρόνως όμως γίνεται σαφές ότι ο ανταγωνισμός και η εξέλιξη της τεχνολογίας απαιτούν τη δημιουργία μεγαλύτερων και ισχυρότερων βιομηχανικών μονάδων. Σημαντικοί σταθμοί στην ανάπτυξη της ΒΙΟΣΩΛ ήταν η συμμετοχή σε κοινές θυγατρικές εταιρίες με την εταιρία ΙΖΟΛΑ με τη συγχώνευση των αντίστοιχων βιομηχανικών κλάδων.

Το 1960 η εταιρεία εισάγει στην Ελλάδα τις μεταλλικές σκαλωσιές. Η μεταλλική σκαλωσιά της ΒΙΟΣΩΛ καθιερώνεται στα τεχνικά έργα και το όνομα της εταιρίας γρήγορα συνδέεται με το κλάδο των μεταλλικών ικριωμάτων. Κατά τη δεκαετία αυτή η εταιρεία αρχίζει να δραστηριοποιείται και στη θέρμανση, κατασκευάζοντας στην Ελλάδα διακοσμητικά σώματα καλοριφέρ (σε συνεργασία με την Ελβετική RUNTAL), ενώ παράλληλα εμπορεύεται λέβητες, καυστήρες και κυκλοφορητές κεντρικής θέρμανσης.

Τη δεκαετία του 1970 η ΒΙΟΣΩΛ εισάγεται στο Χρηματιστήριο, δημιουργεί νέο εργοστάσιο στη βιομηχανική περιοχή ΕΤΒΑ του Βόλου και αρχίζει τη δραστηριοποίηση της στον κεντρικό κλιματισμό, με την κατασκευή Fan Coils και Αξονικών Αερόθερμων.

Τη δεκαετία του 1980 προκειμένου να συμπληρώσει τη γκάμα των προϊόντων της, η εταιρεία εξαγόρασε την εταιρία Neovent που κατασκεύαζε κεντρικές κλιματιστικές μονάδες. Τη δεκαετία του 1990 η ΒΙΟΣΩΛ απορρόφησε τελικά την Neovent καθώς και τη συνδεδεμένη με αυτήν ΕΛΙΝΟΞ που κατασκεύαζε λέβητες και ανοξειδωτους νεροχύτες. Το 1999 οι μετοχές της ΒΙΟΣΩΛ εντάχθηκαν στην κατηγορία «εταιριών υπό επιτήρηση» στην οποία διαπραγματεύονται μέχρι σήμερα.

Το 2001 αποφασίσθηκε η συμμετοχή της Εταιρίας στο δίκτυο καταστημάτων ειδών θέρμανσης με την επωνυμία ΗΦΑΙΣΤΟΣ ενώ το 2003 η Βιοσώλ υπέγραψε σύμβαση αποκλειστικής διάθεσης και κατασκευής των προϊόντων OEM (Κεντρικές Κλιματιστικές Μονάδες) με την εταιρία American Standard Europe για λογαριασμό της θυγατρικής της TRANE που είναι η μεγαλύτερη παγκόσμια εταιρία προϊόντων κλιματισμού. Από το 2005 η Βιοσώλ έχει αρχίσει την ανάπτυξη δικτύου συνεργαζομένων καταστημάτων ειδών θέρμανσης και κλιματισμού με σκοπό την ενδυνάμωση της εταιρικής ταυτότητας καθώς και την δημιουργία πιο σταθερών συνεργασιών.

#### **3.3.2 Γενικές Πληροφορίες**

Η ΒΙΟΣΩΛ, ΑΝΩΝΥΜΗ ΒΙΟΜΗΧΑΝΙΚΗ ΕΤΑΙΡΙΑ ΜΗΧΑΝΟΥΡΓΕΙΟ-ΣΩΛΗΝΟΥΡΓΙΑ, ιδρύθηκε το 1932 και από το 1940 έχει τη σημερινή της νομική μορφή. Η Εταιρεία συστάθηκε με την επωνυμία «ΒΙΟΣΩΛ Ανώνυμος Εταιρεία Βιομηχανίας Σωλήνων Διάδοχος του Αναγνώστου» το 1932 και σύμφωνα με το ισχύον Καταστατικό, η επωνυμία της Εταιρείας είναι «ΒΙΟΣΩΛ ΑΝΩΝΥΜΟΣ

**ΕΝΗΜΕΡΩΤΙΚΟ ΔΕΛΤΙΟ «ΒΙΟΣΩΛ ΑΝΩΝΥΜΗ ΒΙΟΜΗΧΑΝΙΚΗ ΕΤΑΙΡΙΑ»  
ΑΥΞΗΣΗ ΜΕΤΟΧΙΚΟΥ ΚΕΦΑΛΑΙΟΥ**

ΒΙΟΜΗΧΑΝΙΚΗ ΕΤΑΙΡΕΙΑ». Σύμφωνα με το ισχύον Καταστατικό, έδρα της Εταιρείας είναι ο Δήμος Σπάτων. Η διεύθυνση των γραφείων και Διοικητική έδρα της εταιρείας είναι η Θέση Πετρέζα, ΤΚ 19004, ενώ η κύρια βιομηχανική της εγκατάσταση είναι σε ιδιόκτητο ακίνητο στο Βόλο (Α' ΒΙΠΕ ΕΤΒΑ) έκτασης 64.000 τ.μ.

Η Εταιρία είναι εγγεγραμμένη στο Μητρώο Ανωνύμων Εταιριών με αριθμό 6031/10/Β/86/101, και το εργοστάσιό της καλύπτεται με την υπ'αριθ. ΔΒΜ 605/Φ14-1073/10.04.1998 άδεια λειτουργίας αορίστου διαρκείας.

Η ΒΙΟΣΩΛ έχει εισαχθεί στο Χρηματιστήριο από την 30/8/1972 ενώ η διάρκεια της εταιρίας ορίζεται εις ενενήντα εννέα (99) έτη από της δημοσίευσής της Υπουργικής αποφάσεως της εγκριστικής το αρχικό καταστατικό εις το Δελτίο ανωνύμων Εταιριών και Εταιριών Περιορισμένης Ευθύνης της Εφημερίδος της Κυβερνήσεως (Φύλλο 41/20.2.40), ήτοι μέχρι την 15.2.2039.

Ο σκοπός της Εταιρίας τροποποιήθηκε με τις αποφάσεις των Έκτακτων Γενικών Συνελεύσεων την 24/9/2007. Σκοπός της εταιρίας σύμφωνα με το καταστατικό της είναι :

- 1) Η κατασκευή σωλήνων και η βιομηχανοποίηση και εμπορία παντός προϊόντος εκ σιδήρου και άλλων μετάλλων.
- 2) Η άσκηση πάσης εμπορικής και βιομηχανικής επιχειρήσεως άνευ περιορισμού.
- 3) Η συμμετοχή σε άλλες εταιρίες και επιχειρήσεις, ημεδαπές ή αλλοδαπές, ανεξαρτήτως του αντικείμενου των δραστηριοτήτων τους και του νομικού τους τύπου.
- 4) Η ανάληψη αντιπροσωπειών βιομηχανικών και εμπορικών οίκων, αλλοδαπών και ημεδαπών.
- 5) Η ανάληψη εργολαβιών και υπεργολαβιών τεχνικών έργων και η εν γένει δραστηριότητα εις πάσης φύσεως κατασκευαστικές εργασίες.
- 6) Η παροχή συμβουλών σε θέματα χρηματοοικονομικά, επιχειρηματικά, τεχνικά, εμπορικά, και ειδικά σε θέματα πληροφορικής και σε θέματα ανάπτυξης επιχειρήσεων, στρατηγικού σχεδιασμού και οργάνωσης επιχειρήσεων, όπως επίσης και η παροχή λογιστικών και διοικητικών υπηρεσιών.
- 7) Η παροχή υπηρεσιών φύλαξης, αποθήκευσης, και διακίνησης εμπορευμάτων για λογαριασμό τρίτων (υπηρεσίες logistics)
- 8) Η διαχείριση και εκμετάλλευση ακίνητης περιουσίας καθώς και η απόκτηση, οικοδόμηση και ανάπτυξη ακινήτων.

Σύμφωνα με την ανάλυση της ΕΣΥΕ (ΣΤΑΚΟΔ 2003) η Εταιρία δραστηριοποιείται στους ακόλουθους κλάδους:

<b>ΒΙΟΣΩΛ Α.Β.Ε.</b>	
282.2	Κατασκευή σωμάτων και λεβήτων κεντρικής θέρμανσης
287.9	Κατασκευή άλλων μεταλλικών προϊόντων
292.3	Κατασκευή ψυκτικού και κλιματιστικού εξοπλισμού μη οικιακής χρήσης
515.4	Εμπόριο σιδηρικών, υδραυλικού και θερμαντικού κλιματισμού και συναφών ειδών

### 3.3.3 Δραστηριότητα της Εταιρείας

Σύμφωνα με το Καταστατικό της εταιρίας, το αντικείμενο εργασιών εστιάζεται στην κατασκευή και εμπορία προϊόντων και την παροχή υπηρεσιών που απευθύνονται στους κλάδους της οικοδομής και των κατασκευών.

Όπως έχει προαναφερθεί, οι κυριότεροι τομείς δραστηριότητας είναι οι εξής : α/ Η κατασκευή σωλήνων και η βιομηχανοποίηση και εμπορία παντός προϊόντος εκ σιδήρου και άλλων μετάλλων. β/ Η άσκηση πάσης εμπορικής και βιομηχανικής επιχειρήσεως άνευ περιορισμού. γ/ Η συμμετοχή σε άλλες εταιρίες και επιχειρήσεις, ημεδαπές ή αλλοδαπές, ανεξαρτήτως του αντικειμένου των δραστηριοτήτων τους και του νομικού τους τύπου. δ/ Η ανάληψη αντιπροσωπειών βιομηχανικών και εμπορικών οίκων, αλλοδαπών και ημεδαπών. ε/ Η ανάληψη εργολαβιών και υπεργολαβιών τεχνικών έργων και η εν γένει δραστηριότητα εις πάσης φύσεως κατασκευαστικές εργασίες. στ/ Η παροχή συμβουλών σε θέματα χρηματοοικονομικά, επιχειρηματικά, τεχνικά, εμπορικά, και ειδικά σε θέματα πληροφορικής και σε θέματα ανάπτυξης επιχειρήσεων, στρατηγικού σχεδιασμού και οργάνωσης επιχειρήσεων, όπως επίσης και η παροχή λογιστικών και διοικητικών υπηρεσιών. ζ/ Η παροχή υπηρεσιών φύλαξης, αποθήκευσης, και διακίνησης εμπορευμάτων για λογαριασμό τρίτων (υπηρεσίες logistics)η/ Η διαχείριση και εκμετάλλευση ακίνητης περιουσίας καθώς και η απόκτηση, οικοδόμηση και ανάπτυξη ακινήτων.

Η παραγωγική δραστηριότητα της εταιρίας βασίζεται στα είδη Θέρμανσης και Κλιματισμού. Τα είδη θέρμανσης αποτελούν τη σημαντικότερη κατηγορία προϊόντων, ακολουθούμενα από τα προϊόντα κλιματισμού. Τα προϊόντα θέρμανσης καλύπτουν κυρίως προϊόντα με υψηλές ποιοτικές και τεχνολογικές απαιτήσεις, ενώ τα προϊόντα κλιματισμού καλύπτουν κεντρικά συστήματα κλιματισμού κτιρίων.

### 3.3.4 Γενικά Στοιχεία Κλάδων Θέρμανσης και Κλιματισμού

#### Κλάδος Θέρμανσης

Οι πιο πολλές παραγωγικές επιχειρήσεις του κλάδου ασχολούνται και με την παραγωγή συναφών προϊόντων κυρίως υδραυλικών ή ειδών κλιματισμού. Αντίστοιχα, υπάρχουν πολλές εισαγωγικές επιχειρήσεις που εκτός από τα είδη κεντρικής θέρμανσης εισάγουν κλιματιστικά, υδραυλικά, εμπορεύονται ηλιακά συστήματα κλπ.

Στη χώρα μας κατασκευάζονται λέβητες κεντρικής θέρμανσης, επίσης η εγχώρια βιομηχανία καλύπτει τη συνολική ζήτηση θερμαντικών σωμάτων τύπου Ακάν ενώ αντίστοιχα μόνο μικρό τμήμα της ζήτησεως σωμάτων τύπου πάνελ καλύπτεται από Ελληνική παραγωγή. Τέλος το σύνολο των καυστήρων και των κυκλοφορητών που υπάρχουν στην Ελληνική αγορά είναι εισαγόμενο.

#### Περιγραφή των Προϊόντων του Κλάδου

Εγκαταστάσεις κεντρικής θέρμανσης υπάρχουν στην πλειοψηφία των κατοικιών των αστικών κυρίως περιοχών. Μια εγκατάσταση κεντρικής θέρμανσης αποτελείται από λέβητα, καυστήρα, κυκλοφορητή και θερμαντικά σώματα. Ουσιαστικά πρόκειται για ένα σύστημα που αποτελείται από ένα κέντρο παραγωγής θερμότητας καθώς και από ένα επιμέρους σύστημα διανομής.

Οι **λέβητες** χρησιμοποιούνται για τη θέρμανση του νερού και με βάση τα υλικά κατασκευής τους διακρίνονται σε χυτοσιδήρους (μαντεμένιους) και χαλύβδινους.

Οι **καυστήρες** ανάλογα με το είδος του καυσίμου που χρησιμοποιούν διακρίνονται σε πετρελαίου, αερίου ή μικτής καύσης.

Οι **κυκλοφορητές** εξασφαλίζουν τη μηχανική ενέργεια που είναι απαραίτητη για την κυκλοφορία του νερού και αποτελούνται από μια μικρή αντλία και έναν ηλεκτροκινητήρα. Τα τελευταία χρόνια δεν βρίσκουν εφαρμογή τα συστήματα θέρμανσης με φυσική κυκλοφορία και έχουν αντικατασταθεί από τα συστήματα θέρμανσης με κυκλοφορητές.

Τα **θερμαντικά σώματα** χρησιμοποιούνται για τη μετάδοση στο περιβάλλον της θερμότητας που προέρχεται από το ζεστό νερό του λέβητα και διακρίνονται στα κλασικά σώματα τύπου "**Ακάν**" (σε φέτες), στα τύπου "**Panel**" και στα χαλύβδινα σωληνωτά σώματα



### **Κλάδος Κλιματισμού**

Η αγορά κλιματιστικών μηχανημάτων περιλαμβάνει δυο κύριες κατηγορίες:

- 1) τις κεντρικές εγκαταστάσεις κλιματισμού όπου οι βασικές κατηγορίες προϊόντων είναι ψύκτες, κεντρικές κλιματιστικές μονάδες και τοπικές μονάδες ανεμιστήρα στοιχείου (Fan coils) και
- 2 ) τις διαιρούμενες κλιματιστικές συσκευές που διακρίνονται σε split units (single και multi ως 24.000 btu) και ημικεντρικά συστήματα άνω των 24.000 btu.

Η Βιοσώλ κατασκευάζει μηχανήματα της πρώτης κατηγορίας ενώ δευτερευόντως μόνο εμπορεύεται μηχανήματα της δεύτερης κατηγορίας καθώς και ψύκτες.

### **3.3.5 Κατηγορίες Προϊόντων και Εμπορευμάτων της Εταιρείας**

#### **Είδη Θέρμανσης**

##### **Προϊόντα:**

- Σώμα καλοριφέρ EUROPANEL (σώμα μαζικής παραγωγής που απευθύνεται στο μέσο καταναλωτή - γερμανικών προδιαγραφών).
- Σώμα καλοριφέρ RUNTAL (σώμα ειδικής μορφής που κατασκευάζεται επί παραγγελία σε πλήθος διαστάσεων και χρωμάτων έτσι ώστε να εξυπηρετεί συγκεκριμένες αισθητικές και αρχιτεκτονικές ανάγκες).

##### **Εμπορεύματα :**

- Χαλύβδινοι λέβητες και αυτόνομες μονάδες θέρμανσης.
- Θερμαντικά σώματα και σώματα λουτρού εισαγωγής από την Ελβετική εταιρία RUNTAL.
- Θερμαντικά σώματα EUROPANEL Elegant και Domus
- Καυστήρες κεντρικής θέρμανσης OERTLI
- Ηλιακά Συστήματα
- Θερμαντήρες ζεστού νερού (boilers)
- Χυτοσίδηροι Λέβητες και Καυστήρες De Dietrich
- Επίτοιχοι λέβητες αερίου De Dietrich
- Boiler, κυκλοφορητές, αντλίες, αντλητικά συγκροτήματα, αυτοματισμοί, διακόπτες σωμάτων, δοχεία διαστολής, δεξαμενές πετρελαίου.
- Εξαρτήματα Χαλκού
- Πλαστικοί σωλήνες θέρμανσης
- Χαλύβδινοι Λέβητες BLNS

#### **Είδη Κλιματισμού**

##### **Προϊόντα :**

- Κεντρικές Κλιματιστικές Μονάδες.
- Μονάδες αερισμού και ανάκτησης θερμότητας
- Πύργοι ψύξεως.
- Αξονικά αερόθερμα.
- Ηχομονωτές
- Εναλλάκτες θερμότητας

#### Εμπορεύματα :

- Κλιματιστικά ημικεντρικά συστήματα TRANE & DAIKIN.
- Fan Coils για κεντρικά συστήματα κλιματισμού.
- Ψύκτες και ημικεντρικά συστήματα TRANE
- Ανεμιστήρες βιομηχανικού τύπου.
- Προϊόντα ύγρανσης.
- Κλιματιστικά τύπου Split.

#### Είδη Νεροχυτών

Η Εταιρία έχει ήδη περιορίσει σημαντικά την παραγωγή αυτών των προϊόντων.

Στα είδη θέρμανσης, το Europanel, είναι από τα δημοφιλέστερα καλοριφέρ τύπου Panel που κυκλοφορεί στην Ελληνική αγορά. Τα Panels είναι τα σύγχρονα σώματα καλοριφέρ που έχουν αντικαταστήσει τα παραδοσιακά σώματα με φέτες σε όλες τις Ευρωπαϊκές αγορές και εκτιμάται ότι τα επόμενα έτη η υποκατάσταση αυτή θα ολοκληρωθεί και στην Ελλάδα.

Το Panel είναι προϊόν σε φάση επέκτασης. Ο προβλεπόμενος ρυθμός ανόδου πωλήσεων σε όγκο την τελευταία πενταετία υποβοηθείται από την κατάκτηση νέων μεριδίων αγοράς εις βάρος των παραδοσιακών καλοριφέρ σε φέτες..

Η Βιοσώλ δεν ασχολείται καθόλου με την παραγωγή παλαιού τύπου σωμάτων με φέτες, καθώς εκτιμά ότι θα εκλείψουν μέσα στην τρέχουσα δεκαετία και έτσι θα αυξηθεί η αγορά των Panels αντίστοιχα. Συνεπώς, η στρατηγική τοποθέτηση στο προϊόν, με δεδομένη την υποχώρηση των παραδοσιακών σωμάτων, δείχνει πλεονεκτική.

Το άλλο σώμα καλοριφέρ της εταιρίας, το Runtal, κατασκευάζεται στην Ελλάδα από τη Βιοσώλ, σε συνεργασία με την Ελβετική πολυεθνική εταιρία ZEHNDER. Η εταιρεία κατασκευάζει σώματα και για την Ισπανική αγορά, τα οποία διανέμονται από την ZEHNDER Ισπανίας.

Το Runtal είναι ένα σώμα καλοριφέρ που κατασκευάζεται επί παραγγελία σε δεκάδες τύπους και χιλιάδες διαστάσεις και παραδίδεται βαμμένο σε εκατοντάδες διαφορετικά χρώματα. Το προϊόν απευθύνεται σε κατασκευές με ποιοτικές και αισθητικές απαιτήσεις. Είναι καλοριφέρ που μπορεί να χρησιμοποιηθεί όπου υπάρχουν σημαντικοί περιορισμοί στις διαστάσεις, μεγάλες απαιτήσεις αντοχής και γενικά όπου χρειάζεται κάτι ξεχωριστό με ιδιαίτερη εμφάνιση.

Εκτός από τα καλοριφέρ, πολύ σημαντική είναι και η δραστηριότητα της εταιρίας σε συστήματα κεντρικού κλιματισμού, όπου υπάρχουν ελάχιστες εταιρίες στην Ελλάδα με ανάλογο φάσμα προϊόντων.

### 3.3.6 Ανάλυση Κύκλου Εργασιών ανά Δραστηριότητα – Προϊόν

Ο κύκλος εργασιών της Βιοσώλ, στηρίζεται στη θέρμανση, όπου οι συνδυασμένες πωλήσεις Runtal και Panel κυμαίνονται μεταξύ του 26% και 29% του ετησίου κύκλου εργασιών κατά την τελευταία τριετία.

ΑΝΑΛΥΣΗ ΚΥΚΛΟΥ ΕΡΓΑΣΙΩΝ ΑΝΑ ΠΡΟΪΟΝΤΑ ΚΑΙ ΕΜΠΟΡΕΥΜΑΤΑ						
(ποσά σε χιλ. €)	2004	%	2005	%	2006	%
Runtal	864	9,59%	894	9,51%	940	9,93%
Panels	1.772	19,68%	1.685	17,93%	1.519	16,05%
<b>Θερμαντικά Σώματα</b>	<b>2.636</b>	<b>29,27%</b>	<b>2.579</b>	<b>27,44%</b>	<b>2.459</b>	<b>25,98%</b>
Fan Coils	290	3,22%	190	2,02%	181	1,91%
Αξονικά Αερόθερμα	161	1,79%	159	1,69%	143	1,51%
Κεντρ. Κλιματ. Μονάδες	1.207	13,40%	1804	19,19%	1.153	12,189%
Πύργοι Ψύξεως	100	1,11%	95	1,01%	67	0,71%
Fan Section	81	0,90%	20	0,21%	56	0,59%

**ΕΝΗΜΕΡΩΤΙΚΟ ΔΕΛΤΙΟ «ΒΙΟΣΩΛ ΑΝΩΝΥΜΗ ΒΙΟΜΗΧΑΝΙΚΗ ΕΤΑΙΡΙΑ»**  
**ΑΥΞΗΣΗ ΜΕΤΟΧΙΚΟΥ ΚΕΦΑΛΑΙΟΥ**

Λοιπά Κλιματισμού	116	1,29%	15	0,16%	32	0,34%
<b>Κλιματισμός</b>	<b>1.955</b>	<b>21,71%</b>	<b>2.283</b>	<b>24,29%</b>	<b>1.632</b>	<b>17,24%</b>
Λέβητες & Εξαρτήματα	559	6,21%	396	4,21%	398	4,20%
<b>Θέρμανση</b>	<b>559</b>	<b>6,21%</b>	<b>396</b>	<b>4,21%</b>	<b>398</b>	<b>4,20%</b>
Νεροχύτες Ανοξειδωτοι	13	0,14%	3	0,03%	0	0,00%
Πολυκουζινακια	10	0,11%		0,00%		0,00%
<b>Νεροχύτες</b>	<b>23</b>	<b>0,26%</b>	<b>3</b>	<b>0,03%</b>	<b>0</b>	<b>0,00%</b>
<b>Σκαλωσιά</b>						
Πωλήσεις	9	0,10%	27	0,29%	0	0,00%
<b>Σύνολο</b>	<b>9</b>	<b>0,10%</b>	<b>27</b>	<b>0,29%</b>	<b>0</b>	<b>0,00%</b>
<b>Γενικό Σύνολο Βιομηχανικής Δραστηριότητας (I)</b>	<b>5.182</b>	<b>57,54%</b>	<b>5.288</b>	<b>56,26%</b>	<b>4.489</b>	<b>47,42%</b>
<b>Κύκλος Εργασιών Ανά Εμπορεύματα</b>						
Σώματα Λουτρού	86	0,95%	137	1,46%	222	2,35%
Σώματα Panel					991	10,47%
Λοιπά Σώματα & Εξαρτήματα	117	1,30%	242	2,57%	139	1,47%
<b>Θερμαντικά Σώματα</b>	<b>203</b>	<b>1,90%</b>	<b>379</b>	<b>1,90%</b>	<b>1.352</b>	<b>14,28%</b>
Υγρανήρες	5	0,06%	11	0,12%	8	0,08%
Ψύκτες	90	1,00%	128	1,36%	106	1,12%
Split	127	1,41%	110	1,17%	108	1,14%
<b>Κλιματισμός</b>	<b>222</b>	<b>2,47%</b>	<b>249</b>	<b>2,65%</b>	<b>222</b>	<b>2,34%</b>
Λέβητες & Εξαρτήματα	840	9,33%	1084	11,53%	1206	12,74%
Καυστήρες & Εξαρτήματα	339	3,76%	387	4,12%	437	4,62%
Κυκλοφορητές & Δοχ. Διαστολής	1310	14,55%	1107	11,78%	997	19,63%
Χαλκοσωλήνες	603	6,70%	538	5,72%	96	1,01%
Λοιπά Εξαρτ. Θέρμανσης	140	1,55%	225	2,39%	275	2,90%
<b>Θέρμανση</b>	<b>3.232</b>	<b>35,89%</b>	<b>3.341</b>	<b>35,55%</b>	<b>2.991</b>	<b>31,59%</b>
Ηλιακά & Εξαρτήματα - Διάφορα	167	1,85%	142	1,51%	413	4,36%
<b>Διάφορα</b>	<b>167</b>	<b>1,85%</b>	<b>142</b>	<b>1,51%</b>	<b>413</b>	<b>4,36%</b>
<b>Γενικό Σύνολο Εμπορικής Δραστηριότητας (II)</b>	<b>3.824</b>	<b>42,46%</b>	<b>4.111</b>	<b>43,74%</b>	<b>4.978</b>	<b>52,58%</b>
<b>Παροχή Υπηρεσιών</b>						
Ενοικιάσεις					0	
<b>Έσοδα από Παροχή Υπηρεσιών (III)</b>	<b>0</b>				<b>0</b>	
<b>Γενικό Σύνολο (I+II+III)</b>	<b>9.006</b>	<b>100,00%</b>	<b>9.399</b>	<b>100,00%</b>	<b>9.467</b>	<b>100,00%</b>

\* Τα συγκεκριμένα στοιχεία δεν έχουν ελεγχθεί από Ορκωτό Ελεγκτή – Λογιστή

<b>ΚΥΚΛΟΣ ΕΡΓΑΣΙΩΝ ΑΝΑ ΣΤΑΚΟΔ 2003</b>			
<b>(ποσά σε χιλ. €)*</b>	<b>2004</b>	<b>2005</b>	<b>2006</b>
282.2 Κατασκευή σωμάτων και λεβήτων κεντρικής θέρμανσης	3.196	2.979	2.838
287.9 Κατασκευή άλλων μεταλλικών προϊόντων	31	31	
292.3 Κατασκευή ψυκτικού και κλιματιστικού εξοπλισμού μη οικιακής χρήσης	1.955	2.335	1.706
515.4 Εμπόριο σιδηρικών, υδραυλικού και θερμομαντικού κλιματισμού	3.824	4.054	4.923
<b>ΣΥΝΟΛΑ</b>	<b>9.006</b>	<b>9.399</b>	<b>9.467</b>

**ΕΝΗΜΕΡΩΤΙΚΟ ΔΕΛΤΙΟ «ΒΙΟΣΩΛ ΑΝΩΝΥΜΗ ΒΙΟΜΗΧΑΝΙΚΗ ΕΤΑΙΡΙΑ»  
ΑΥΞΗΣΗ ΜΕΤΟΧΙΚΟΥ ΚΕΦΑΛΑΙΟΥ**

\* Τυχόν διαφορές μονάδων οφείλονται σε στρογγυλοποιήσεις.

Εξαγωγικά η εταιρεία άρχισε να δραστηριοποιείται από το 1993 στις αγορές της Μέσης Ανατολής (κεντρικές κλιματιστικές μονάδες) και στις χώρες της Ανατολικής Ευρώπης (προϊόντα θέρμανσης) χωρίς σημαντικά αποτελέσματα. Η Βιοσώλ θεωρεί πως στις αγορές αυτές υπάρχουν ορισμένες προοπτικές, κυρίως στα προϊόντα Κεντρικού κλιματισμού.

ΑΝΑΛΥΣΗ ΚΥΚΛΟΥ ΕΡΓΑΣΙΩΝ ΑΝΑ ΔΡΑΣΤΗΡΙΟΤΗΤΑ						
(ποσά σε χιλ. €)*	2004		2005		2006	
A. Κύκλος Εργασιών Εσωτερικού	Ποσό	%	Ποσό	%	Ποσό	%
<b>Βιομηχανική Δραστηριότητα</b>						
Θερμαντικά Σώματα	2.517	27,9%	2.458	26,1%	2.374	25,07%
Κλιματισμός	1.707	19,0%	2.135	24,8%	1.443	15,24%
Θέρμανση	559	6,2%	396	4,2%	398	4,20%
Νεροχύτες	23	0,3%	3	0%		
Σκαλωσιές	9	0,1%	27	0,3%		
<b>Σύνολο Κύκλου Εργασιών Βιομηχανικής Δραστηριότητας</b>	<b>4.815</b>	<b>53,5%</b>	<b>5.019</b>	<b>55,3%</b>	<b>4.215</b>	<b>44,52%</b>
<b>Εμπορική Δραστηριότητα</b>						
Θερμαντικά Σώματα	203	2,3%	379	2,9%	1.352	14,28%
Κλιματισμός	222	2,5%	351	2,7%	212	2,23%
Θέρμανση	3.232	35,9%	2.578	27,4%	2.991	31,59%
Διάφορα	167	1,9%	803	8,54%	413	4,36%
<b>Σύνολο Κύκλου Εργασιών Εμπορικής Δραστηριότητας</b>	<b>3.824</b>	<b>42,5%</b>	<b>4.111</b>	<b>41,6%</b>	<b>4.968</b>	<b>52,48%</b>
<b>Παροχή Υπηρεσιών</b>						
<b>Σύνολο Κύκλου Εργασιών Εσωτερικού</b>	<b>8.639</b>	<b>95,9%</b>	<b>9.130</b>	<b>97,13%</b>	<b>9.183</b>	<b>97,00%</b>
<b>B. Κύκλος Εργασιών Εξωτερικού</b>						
<b>Βιομηχανική Δραστηριότητα</b>						
Θερμαντικά Σώματα	119	1,3%	121	1,3%	85	0,09%
Κλιματισμός	248	2,8%	148	1,6%	189	0,20%
Νεροχύτες						
<b>Κύκλος Εργασιών Βιομηχανικής Δραστηριότητας</b>	<b>367</b>	<b>4,1%</b>	<b>269</b>	<b>2,86%</b>	<b>274</b>	<b>0,29%</b>
<b>Εμπορική Δραστηριότητα</b>						
Κλιματισμός					10	0,01%
<b>Κύκλος Εργασιών Εμπορικής Δραστηριότητας</b>					<b>10</b>	<b>0,01%</b>
<b>Σύνολο Κύκλου Εργασιών Εξωτερικού</b>	<b>367</b>	<b>4,1%</b>	<b>269</b>	<b>2,86%</b>	<b>284</b>	<b>0,30%</b>
<b>ΓΕΝΙΚΟ ΣΥΝΟΛΟ</b>	<b>9.006</b>	<b>100,0</b>	<b>9.399</b>	<b>100,0%</b>	<b>9.467</b>	<b>100,0%</b>

\* Τυχόν διαφορές μονάδων οφείλονται σε στρογγυλοποιήσεις\* Τα συγκεκριμένα στοιχεία δεν έχουν ελεγχθεί από Ορκωτό Ελεγκτή – Λογιστή.

Σύμφωνα με τον ανωτέρω πίνακα, την περίοδο 2004-2006 η Εταιρία πραγματοποίησε κυρίως πωλήσεις στο εσωτερικό καθώς τα σχετικά ποσοστά του κύκλου εργασιών εσωτερικού στο σύνολο του Κύκλου Εργασιών της Εταιρίας υπερβαίνουν το 97%.

Το μεγαλύτερο ποσοστό του Κύκλου Εργασιών αφορούσε πωλήσεις προϊόντων, οι οποίες μάλιστα παρουσιάζουν σχετική μείωση, ενώ αντιθέτως οι πωλήσεις εμπορευμάτων στο εσωτερικό έχουν παρουσιάσει αύξηση ποσοστού τους επί των συνολικών πωλήσεων. Συγκεκριμένα, ο Κύκλος Εργασιών εσωτερικού από πωλήσεις προϊόντων, από € 4.815 χιλ. τη χρήση 2004 (ποσοστό 53,5% επί του Συνολικού Κύκλου Εργασιών) μειώνεται σε € 4.215 χιλ. το 2006 (ποσοστό 44,52% επί του Συνολικού Κύκλου Εργασιών) ενώ αυτός από πωλήσεις εμπορευμάτων κινείται από € 4.111 χιλ. τη χρήση 2004 (ποσοστό 41,6% επί του Συνολικού Κύκλου Εργασιών) σε € 4.968 χιλ. τη χρήση 2006 (ποσοστό 52,48% επί του Συνολικού Κύκλου Εργασιών).

### 3.3.7 Παραγωγική Διαδικασία

#### Κατασκευή Θερμαντικών Σωμάτων

Βασική πρώτη ύλη είναι χαλυβδοελάσματα διαφόρων διαστάσεων

### **Φάσεις Παραγωγής :**

#### **1. Διαμόρφωση Υδροφόρων Στοιχείων**

Στα μεν σώματα τύπου Runtal η διαμόρφωση γίνεται με συγκόλληση ήδη μετασχηματισμένων ελασμάτων σε πεπλατυσμένους σιδηροσωλήνες (παραγωγής **Βιοσώλ**), ενώ στα σώματα τύπου panel η διαμόρφωση γίνεται με την συγκόλληση δύο κατάλληλα διαμορφωμένων λαμαρινών ώστε να αποτελέσουν ημικέλυφη.

#### **2. Διαμόρφωση και Συγκόλληση Μαιάνδρων από Χαλυβδοελάσματα.**

Η διαμόρφωση γίνεται σε ειδική πρέσα μαιάνδρων και η επικόλληση με ειδικά ηλεκτρόδια προσαρμοσμένα έτσι ώστε να εξασφαλίζεται η κατά το δυνατόν βέλτιστη επαφή υδροφόρου στοιχείου με μαιάνδρο για να επιτυγχάνεται η απαιτούμενη λειτουργικότητα.

#### **3. Κατασκευή και Συγκόλληση Συλλεκτών**

Σχηματίζονται από χαλύβδινα ελάσματα και τοποθετούνται στις άκρες των υδροφόρων στοιχείων για να εξασφαλίζεται η σωστή κυκλοφορία του ύδατος.

#### **4. Τοποθέτηση Μουφών και Σύνδεση Υδροφόρων Στοιχείων**

Ακολούθως οι διαμορφωμένες υδροφόρες πλάκες συνδέονται μεταξύ τους για να σχηματιστούν τα σώματα θέρμανσης. Σε αυτή τη φάση τοποθετούνται οι απαραίτητες μούφες σύνδεσης και τα εξαεριστικά.

#### **5. Δοκιμή**

Τα παραχθέντα σώματα υποβάλλονται σε δοκιμή υπό πίεση έξι ως οκτώ ατμοσφαιρών.

#### **6. Βαφή**

Τα σώματα EURO PANEL βάφονται σε ειδικό αυτόματο συγκρότημα ηλεκτροστατικής βαφής ενώ τα περισσότερα σώματα Runtal βάφονται με απλή βαφή φούρνου .

#### **7. Ποιοτικός Έλεγχος**

#### **8. Συσκευασία με Χαρτόνι και Συρρικνωμένο Πλαστικό**

Έτσι επιδιώκεται η προστασία των σωμάτων από την παραγωγή μέχρι και τη λειτουργία στο σπίτι του τελικού καταναλωτή.

### **Κλιματισμός**

#### **Φάσεις Κατασκευής :**

##### **1. Κοπή Λαμαρινών**

Τα χαλυβδοελάσματα διαμορφώνονται στις επιθυμητές διαστάσεις για να χρησιμοποιηθούν σαν κελύφη ή και για άλλες συμπληρωματικές ανάγκες της παραγωγής μηχανημάτων κλιματισμού.

##### **2. Διαμόρφωση Στοιχείων Χαλκού - Αλουμινίου (Εναλλάκτες)**

Σε ειδικά μηχανήματα διαμορφώνονται τα πτερύγια εξ αλουμινίου και ανοίγονται οπές για να προσαρμοστούν οι χαλκοσωλήνες. Η πυκνότητα και το μέγεθος των πτερυγίων καθορίζονται ανάλογα με τις προδιαγραφές του στοιχείου. Ακολούθως τοποθετούνται οι χαλκοσωλήνες κι προσαρμόζονται στις άκρες τους οι ειδικές καμπύλες (φουρκέτες) από χαλκοσωλήνα σε τρόπο ώστε να εξασφαλίζεται η συνεχής ροή στο στοιχείο. Κατόπιν εκτονώνονται οι φουρκέτες και το στοιχείο δοκιμάζεται υπό πίεση.

##### **3. Διαμόρφωση Βάσης Μηχανήματος, Συναρμολόγηση Μεταλλικού Σκελετού και Τοποθέτηση Στοιχείων.**

Επιτυγχάνεται με την άρμωση των χαλύβδινων στοιχείων και την χρήση ειδικών προφίλ αλουμινίου και γωνιών από αλουμίνιο ειδικής κατασκευής που εξασφαλίζουν συνδέσεις ταχείες και αποτελεσματικές.

##### **4. Τοποθέτηση και συναρμολόγηση Κινητήρων και Ανεμιστήρων**

Η φάση ολοκληρώνεται με την τοποθέτηση και των λοιπών υλικών. Επίσης σε αυτή τη φάση μπορεί να προστεθούν υγραντήρες, φίλτρα και λοιπά συμπληρωματικά υλικά.

### 5. Συναρμολόγηση Εξωτερικού Κελύφους και Θέση σε Δοκιμαστική Λειτουργία.

### 6. Ποιοτικός Έλεγχος και Συσκευασία.

Η Εταιρία κατασκεύαζε επίσης ένθετους και επικαθήμενους νεροχύτες. Επειδή η δραστηριότητα αυτή δεν ανήκει στο κύριο αντικείμενο της Εταιρίας με αποτέλεσμα να απαιτεί πρόσθετο δίκτυο πωλήσεων αποφασίστηκε να διακοπεί η εν λόγω δραστηριότητα ενώ ταυτόχρονα αναζητούνται τρόποι για να συνεχιστεί η δραστηριότητα αυτή σε άλλο σχήμα με τη συμμετοχή ή όχι της Εταιρίας.

Ο βαθμός απασχόλησης των παραγωγικών εγκαταστάσεων της Εταιρίας είναι γενικά χαμηλός. Τα κύρια παραγωγικά τμήματα της Εταιρίας (Panel, Runtal, Κλιματισμός) εργάζονται με βάση ένα πρόγραμμα μίας βάρδιας. Ειδικά στο τμήμα του Κλιματισμού, όπου κατά καιρούς υπάρχουν μεγάλες παραγγελίες από σημαντικά εκτελούμενα τεχνικά έργα, είναι δυνατόν περιστασιακά να αυξηθεί σημαντικά ο βαθμός απασχόλησης μέχρι και να απαιτηθεί πλήρης απασχόληση των αντίστοιχων εγκαταστάσεων. Ας σημειωθεί πάντως ότι το Runtal και ο Κλιματισμός είναι προϊόντα που κατασκευάζονται μόνο κατόπιν παραγγελίας κατά συνέπεια και το πρόγραμμα παραγωγής προσαρμόζεται στη ποσότητα των παραγγελιών.

Ορισμένα μηχανήματα των παραγωγικών τμημάτων χρησιμοποιούνται με πρόγραμμα λιγότερων ωρών διότι η παραγωγική τους δυναμικότητα υπερβαίνει τις σημερινές ανάγκες της Εταιρίας (π.χ. Βαφείο και Μηχανή Συναρμολόγησης Panel). Το σωληνωργείο της Εταιρίας χρησιμοποιείται μόνο για να καλύπτει τις ανάγκες ιδιοπαραγωγής σωληνωτών και κατά συνέπεια λειτουργεί ιδιαίτερα λίγες ημέρες περιοδικά. Τέλος η γραμμή παραγωγής νεροχυτών χρησιμοποιήθηκε κατά το 2003 για την κάλυψη συγκεκριμένων μόνο παραγγελιών και όχι με συνεχές πρόγραμμα.

### 3.3.8 Προμηθευτές – Πρώτες Ύλες

Οι σημαντικότερες πρώτες ύλες που επεξεργάζεται η εταιρία είναι, Σιδηροελάσματα, Ανοξειδωτα Χαλυβδοελάσματα, Χαλκός, Αλουμίνιο, Ανεμιστήρες-Πτερωτές, Κινητήρες, Χρώμα Πούδρας και Υδρόχρωμα. Η Εταιρία δεν χρησιμοποιεί χρηματοοικονομικά εργαλεία αντιστάθμισης κινδύνου των τιμών των πρώτων υλών, θεωρώντας ότι οι ποσότητες υλικών από βασικά μέταλλα (χάλυβας, χαλκός και αλουμίνιο) που επεξεργάζεται είναι σχετικά περιορισμένες (κυρίως προμηθεύεται επεξεργασμένα προϊόντα). Η Εταιρία δεν αντιμετωπίζει σημαντικό συναλλαγματικό κίνδυνο καθώς οι περισσότερες συναλλαγές της είναι στην ζώνη του Ευρώ.

Οι κυριότεροι προμηθευτές της Εταιρίας με βάση τις αγορές χρήσης 2006 είναι :

Κυριότεροι Προμηθευτές (ποσά σε χιλ. €)*	31.12.2006	ΠΟΣΟΣΤΟ (%)
ΗΦΑΙΣΤΟΣ ΑΒΕΕΜ	1.300	21,52%
WILO HELLAS	560	9,27%
ELEKS	1.013	16,77%
HELLENIC STEEL Co AE	441	7,30%
OERTLI THERMIQUE	367	6,07%
COMAP HELLAS	136	2,25%
ΒΡΥΚΟ ΑΕ	62	1,03%
TRANE HELLAS AE	202	3,34%
GRUNDFOS HELLAS AEBE	143	2,37%
RADIMEX VERTRIEBS AG	150	2,48%
ASSOS SOLARNET	67	1,11%
SIEMENS	66	1,09%
ARIKAZAN	268	4,44%
REFLEX	102	1,69%
ΛΟΙΠΟΙ	1.164	19,27%
<b>Σύνολο</b>	<b>6.041</b>	<b>100,0 %</b>

\*Τυχόν διαφορές μονάδων οφείλονται σε στρογγυλοποιήσεις\*\* Τα συγκεκριμένα στοιχεία δεν έχουν ελεγχθεί από Ορκωτό Ελεγκτή – Λογιστή.

Η εταιρεία προμηθεύεται λαμαρίνες κατά ποσοστό 60-70% από την Ελληνική Αγορά (Hellenic Steel, Σίδηρος Α.Ε.) και το υπόλοιπο από χώρες της Ευρωπαϊκής Ένωσης. Η Hellenic Steel είναι η μόνη εγχώρια εταιρία που παράγει ψυχρά χαλυβοδολέσματα της ποιότητας που χρησιμοποιεί η Βιοσώλ στην Ελλάδα. Όμως υπάρχουν σημαντικές άλλες πηγές στο εγχώριο σιδηρεμπόριο είτε από ξένους εμπόρους χάλυβα είτε από παραγωγούς.

Οι αγορές από την Ήφαιστος μπορούν να υποκατασταθούν εύκολα καθώς η Εταιρία διατηρεί σχέσεις με τους βασικούς προμηθευτές της Ήφαιστος

### **3.3.9 Δίκτυο Πωλήσεων**

Η Εταιρεία διαθέτει ένα δίκτυο αντιπροσώπων και πωλητών οι οποίοι καλύπτουν όλη τη χώρα για την προώθηση των πωλήσεων, καθώς επίσης και δυο οργανωμένα καταστήματα, στην Αθήνα και τη Θεσσαλονίκη. Η Εταιρεία διαθέτει κάποια σημεία στήριξης και στο εξωτερικό, από τα οποία όμως δεν σημειώνεται ιδιαίτερος όγκος πωλήσεων. Ο αριθμός των πελατών της Βιοσώλ υπερβαίνει τους 2.000 αλλά αρκετοί από αυτούς δραστηριοποιούνται μόνο ευκαιριακά.

Η επιχείρηση διενεργεί τις πωλήσεις της είτε, α) Κατευθείαν σε ιδιώτες, είτε, β) μέσω του δικτύου των συνεργαζόμενων καταστημάτων, είτε, γ) σε κατασκευαστές, και κατ' επέκταση έχει οργανώσει το τμήμα πωλήσεων της στους αντίστοιχους τομείς. Παρά το σχετικά ευρύ φάσμα των προϊόντων της, τελευταίως η εταιρία έχει υιοθετήσει την πολιτική του εμπλουτισμού της γραμμής των προϊόντων με επιπρόσθετα εμπορεύσιμα είδη, έτσι ώστε να καλύπτεται μεγάλο μέρος των αναγκών των πελατών.

Κατά τα προηγούμενα έτη, η Βιοσώλ δεν διέθετε μεγάλους τακτικούς πελάτες που να απορροφούν ποσοστό μεγαλύτερο του 10% των πωλήσεών της. Όμως, από τα μέσα του 2003 υπέγραψε σύμβαση κατασκευής προϊόντων και αποκλειστικής διανομής με την Trane, οι διάφορες δραστηριότητες της οποίας απορρόφησαν συνολικό ποσοστό λίγο μεγαλύτερο του 20 % των πωλήσεων της. Μεταξύ των πελατών συμπεριλαμβάνονται και κατασκευαστικές εταιρίες που ενδέχεται για κάποια συγκεκριμένη χρονική περίοδο να απορροφούν σχετικά μεγαλύτερο ποσοστό πωλήσεων εξαιτίας κάποιου σχετικά μεγάλου έργου.

<b>ΜΕΓΑΛΥΤΕΡΟΙ ΠΕΛΑΤΕΣ</b>		
<b>(ποσά σε χιλ. €)*</b>	<b>ΠΩΛΗΣΕΙΣ 2006</b>	<b>ΠΟΣΟΣΤΟ (%)</b>
TRANE ΕΛΛΑΣ ΑΕ	1.055	11,14%
ΗΦΑΙΣΤΟΣ ΑΝ.ΒΙΟΜ.&ΕΜΠ.ΕΤΑΙΡΙΑ ΜΕΤΑΛΛΩΝ	352	3,72%
ΒΕΜΑCΟ	128	1,35%
ΚΑΛΟΓΕΡΟΠΟΥΛΟΣ Ν. - ΙΝΤΕΡΣΟΛΑΡ ΑΒΕΤΕ	208	2,20%
ΒΑΣΙΛΕΙΑΔΗ ΒΑΣΙΛΕΙΟΥ ΥΙΟΙ ΟΕ	101	1,07%
ΘΑΝΟΠΟΥΛΟΣ ΑΝ.ΓΕΩΡΓΙΟΣ	147	1,55%
ΜΑΜΑΛΗΣ Β.ΕΠΑΜΕΙΝΩΝΔΑΣ	95	1,00%
ΜΟΝΟΓΥΙΟΣ Δ-Λ.ΚΑΝΕΛΛΟΠΟΥΛΟΣ ΟΕ	90	0,95%
ΣΕΥΔΑΠ	98	1,03%
ΝΤΑΛΛΑΣ ΕΥΘΥΜΙΟΣ	92	0,97%
Ε.ΠΕΤΡΙΔΗΣ Α.Ε. - EUROKLIMA	187	1,98%
ΚΑΝΕΛΛΑΚΗΣ ΑΕ	158	1,67%
ΚΡΙΚΟΣ ΑΕ	83	0,88%
Δ.ΠΟΝΤΙΚΙΔΗΣ – Σ.ΣΗΜΑΔΗΣ ΟΕ	144	1,52%
ΛΟΙΠΟΙ	6.529	68,97%
<b>ΣΥΝΟΛΟ</b>	<b>9.467</b>	<b>100,0%</b>

\* Τυχόν διαφορές μονάδων οφείλονται σε στρογγυλοποιήσεις. \*\* Τα συγκεκριμένα στοιχεία δεν έχουν ελεγχθεί από Ορκωτό Ελεγκτή – Λογιστή.

### **3.3.10 Σημαντικές Συμβάσεις**

Στα πλαίσια της κανονικής πορείας των δραστηριοτήτων της, η Εταιρεία θεωρεί ότι δεν εξαρτάται σε σημαντικό βαθμό από βιομηχανικές, εμπορικές ή χρηματοοικονομικές συμβάσεις, πέραν των δανειακών και λοιπών συμβάσεων και των εμπορικών συμβάσεων όπως αυτές παρατίθενται ο

παρόν Ενημερωτικό Δελτίο .Κάτωθι αναφέρονται οι σημαντικότερες συμβάσεις σε εξέλιξη που έχει συνάψει η εταιρεία.

### **Συμβάσεις Συνεργασίας**

#### Σύμβαση συνεργασίας με την εταιρεία Ήφαιστος ΑΒΕΕΜ :

Με την από 27.12.2000 σύμβαση της Εταιρείας με την εταιρεία «ΗΦΑΙΣΤΟΣ ΑΒΕΕΜ» («Αντισυμβαλλόμενη») συμφωνήθηκε η ανάπτυξη από την Αντισυμβαλλόμενη της αλυσίδας πωλήσεως ειδών θερμάνσεως, κλιματισμού, αερίου, υδραυλικών και συναφών οικοδομικών υλικών με το σύστημα franchising που σχεδίασε η Εταιρεία. Η ΗΦΑΙΣΤΟΣ είναι ο δικαιούχος (franchisor). Μεταξύ άλλων, συμφωνήθηκε ότι η Αντισυμβαλλόμενη θα διαθέτει επί ίσοις όροις κατά προτεραιότητα τα προϊόντα που θα προμηθεύεται εκάστοτε από την Εταιρεία, ότι θα καταβάλει προσπάθεια να μην ενεργεί πωλήσεις προς τους πελάτες της Εταιρείας και ότι θα δύναται να εμπορεύεται και άλλα προϊόντα επιπλέον αυτών που δραστηριοποιείται η Εταιρεία αλλά εάν αυτά είναι ανταγωνιστικά, μόνον εφόσον θεωρούνται απαραίτητα για τη συμπλήρωση του πακέτου των προσφερόμενων προϊόντων της. Τέλος, συμφωνήθηκε ότι στο εκάστοτε διοικητικό συμβούλιο της Αντισυμβαλλόμενης, θα συμμετέχει τουλάχιστον ένα μέλος που θα υποδεικνύεται από την Εταιρεία, ενώ συμφωνήθηκε ότι σε αύξηση του μετοχικού κεφαλαίου της Αντισυμβαλλόμενης, η Εταιρεία θα μπορεί να συμμετάσχει κατά ποσοστό 40% με μετρητά. Η διάρκεια ισχύος της σύμβασης είναι δέκα έτη, τα μέρη μπορούν ωστόσο να παρατείνουν την ισχύ της με συμφωνία για 5 έτη κάθε φορά. Επίσης σημειώνεται ότι μέχρι σήμερα η εταιρεία Ήφαιστος προμηθεύει την Εταιρεία με προϊόντα της εταιρίας DeDietrich.

#### Σύμβαση συνεργασίας με την εταιρεία FINCO Συμμετοχών Α.Ε

Μεταξύ της εταιρίας Βιοσώλ και της εταιρίας FINCO Συμμετοχών ΑΕ συνήλθε το από 1/8/2007 Ιδιωτικό Συμφωνητικό με το οποίο προβλέπεται ότι η FINCO Συμμετοχών ΑΕ, η οποία δραστηριοποιείται στην παροχή εξειδικευμένων οικονομοτεχνικών συμβουλών και υπηρεσιών σε λοιπές ανώνυμες εταιρίες και φορείς ώστε να υλοποιήσουν επενδυτικά, αναπτυξιακά και επιχειρηματικά τους σχέδια, θα συμβάλει στην υλοποίηση του επιχειρηματικού σχεδίου της Βιοσώλ. Ενδεικτικά και όχι περιοριστικά αναφέρεται ότι το έργο που αναλαμβάνει η FINCO Συμμετοχών ΑΕ περιλαμβάνει την πραγματοποίηση επαφών, συζητήσεων και διαπραγματεύσεων με ενδιαφερόμενους επενδυτές, την επεξεργασία και γνωμοδότηση επί των νομικών θεμάτων που άπτονται των σχετικών αποφάσεων και σχεδίων και την εκπόνηση οικονομικών μελετών και αναλύσεων που αφορούν στα σχέδια αυτά. Σημειώνεται ότι η σύμβαση ανάμεσα στην Βιοσώλ και FINCO έχει εγκριθεί ομόφωνα από τις Έκτακτες Γενικές Συνελεύσεις των μετόχων της 24/9/2007. Σημειώνεται ότι το έργο που ανελήφθη με αυτήν την σύμβαση από την FINCO είχε ολοκληρωθεί πριν την απόφαση για την συμμετοχή του κ. Τζαβέλλα (Προέδρου της FINCO) στο Διοικητικό Συμβούλιο της Εταιρίας και γι αυτό δεν υπάρχει σύγκρουση συμφερόντων στο προσωπικό του σε σχέση με τις δραστηριότητες που ασκεί.

#### Σύμβαση συνεργασίας με την εταιρία CULLIGAN HELLAS ABEE:

Με το από 7/9/2007 Ιδιωτικό Συμφωνητικό Υπεργολαβίας της Εταιρίας με την εταιρία CULLIGAN HELLAS ABEE συμφωνήθηκε η ανάθεση από την CULLIGAN στην ΒΙΟΣΩΛ εκτέλεσης των εργασιών κατά αποκοπή που αφορούν στην παραγωγή και συναρμολόγηση Μονάδων Αντίστροφης Όσμωσης.

### **Συμβάσεις παραχώρησης αδείας και franchising**

#### Σύμβαση παραχώρησης άδειας και franchising με RUNTAL HOLDING COMPANY S.A. (καθολικής διαδόχου της εταιρείας ZEHNDER RADIADORES S.A.) :

Με την από 1.3.1977 σύμβαση της Εταιρείας με την εταιρεία «RUNTAL HOLDING COMPANY S.A.» (εφεξής «Αντισυμβαλλόμενη») συμφωνήθηκε η παραχώρηση δικαιώματος από την Αντισυμβαλλόμενη στην Εταιρεία για την αποκλειστική κατασκευή και πώληση σωμάτων καλοριφέρ και μονάδων ψύξης (“dispositifs de chauffage et de refroidissement”) από την τελευταία στην Ελλάδα και στην Κύπρο. Η Εταιρεία επίσης απέκτησε με τη σύμβαση αυτή μη αποκλειστικό δικαίωμα εξαγωγής των σωμάτων και μονάδων αυτών σε Γιουγκοσλαβία, Βουλγαρία, Τουρκία, Μέση Ανατολή, το οποίο όμως θα εξαλείφεται στην περίπτωση που η Αντισυμβαλλόμενη δραστηριοποιηθεί στις χώρες αυτές. Συμφωνήθηκε η τεχνική συνεργασία μεταξύ των εταιριών στα πλαίσια της οποίας η Εταιρεία θα ελάμβανε βιομηχανικά σχέδια και τεχνικά δεδομένα από την Αντισυμβαλλόμενη. Παράλληλα συμφωνήθηκε ότι εφόσον εξελίσσονταν από τεχνικής απόψεως τα σώματα καλοριφέρ και οι μονάδες ψύξης, η Εταιρεία θα είχε δικαίωμα προτίμησης για την



κατασκευή και πώλησή τους εντός της Ελλάδας και της Κύπρου, κατόπιν τροποποίησης της σύμβασης αυτής και ενδεχόμενης αύξησης των δικαιωμάτων (royalties). Για κάθε έτος συνεργασίας με την Αντισυμβαλλόμενη, συμφωνήθηκε ότι η Εταιρεία θα της καταβάλει ποσό το οποίο υπολογίζεται ως ποσοστό επί των καθαρών εσόδων που πραγματοποιεί. Η διάρκεια της σύμβασης αυτής ορίστηκε σε 3 χρόνια, με δυνατότητα σιωπηρής ανανέωσης για ένα έτος εφόσον δεν καταγγελλεί τουλάχιστον έξι μήνες πριν από τη λήξη της. Με την από 1.1.1997 τροποποίηση της ως άνω σύμβασης συμφωνήθηκε το δικαίωμα εξαγωγής των προϊόντων RUNTAL από την Εταιρεία στην εταιρεία Zehnder Radiadores S.A. Με την από 2.7.1997 επιστολή της τελευταίας προς την Εταιρεία καθορίστηκαν τα μοντέλα, οι διαστάσεις, η ποσότητα και το τίμημα. Τα μοντέλα που παράγονται για λογαριασμό της Zehnder Radiadores S.A δεν διαφέρουν ουσιαστικά από την παραγωγή προϊόντων RUNTAL της Εκδότριας, αλλά χρησιμοποιείται άλλη ειδική ονοματολογία που είναι καθιερωμένη στην Ισπανική αγορά. Το τίμημα καθορίζεται με βάση το συμφωνηθέντα τιμοκατάλογο για τα προϊόντα αυτά.

### **Συμβάσεις κατασκευής προϊόντων και διανομής**

Σύμβαση κατασκευής προϊόντων και αποκλειστικής διανομής με την American Standard Europe BVBA (Trane) :

Με την από 17.7.2003 πενταετή σύμβαση μεταξύ της Εταιρείας και της American Standard Europe BVBA (εφεξής «Trane»), η Εταιρεία ανέλαβε την κατασκευή κεντρικών κλιματιστικών μονάδων, την αποκλειστική διάθεση, προώθηση και διανομή των οποίων για την Ελλάδα, Ρουμανία και Κύπρο ανέλαβε η Trane. Η Εταιρεία συμφώνησε να μην δραστηριοποιηθεί στις περιοχές αυτές για τα εν λόγω προϊόντα αλλά και να μη διαθέσει τα προϊόντα αυτά σε τρίτους, είτε με σκοπό τη διάθεσή τους στις προαναφερθείσες χώρες είτε και σε άλλες χώρες. Το τίμημα της εν λόγω πώλησης συμφωνήθηκε με βάση κατάλογο τιμών που προσαρτήθηκε ως παράρτημα στην ως άνω σύμβαση. Η δε καταβολή του τιμήματος συμφωνήθηκε τμηματική. Η Trane δεν δεσμεύεται για το τίμημα της περαιτέρω διάθεσης των προϊόντων αυτών. Συμφωνήθηκε επίσης ότι κάθε συμβαλλόμενος θα έχει πρόσβαση στα δικαιώματα πνευματικής ιδιοκτησίας του αντισυμβαλλομένου του χωρίς την υποχρέωση καταβολής δικαιωμάτων (royalties).

Σημειώνεται ότι όπως ανακοινώθηκε από την Εκδότρια στο Χ.Α. την 7/6/2007, σύμφωνα με τροποποίηση της σύμβασης με την American Standard Europe BVBA (Trane) την 29/5/2007, καταργήθηκε παλαιότερος όρος που έδινε το δικαίωμα πρώτης προτίμησης στην Trane σε περίπτωση που οι βασικοί μέτοχοι της Βιοσώλ κ.κ. Αντώνιος Σβορώνος, Διονύσιος Σβορώνος και οι εταιρίες Ήφαιστος ΑΒΕΕΜ και ΕΝΩΣΙΣ Α.Ε, πωλούσαν μέρος της συμμετοχής τους.

### **Συμβάσεις Αντιπροσωπείας ή Πρακτόρευσης**

Σύμβαση αντιπροσωπείας μεταξύ του κ. Κωνσταντίνου Μπλέκου και της Εταιρείας :

Με την από 1 Ιανουαρίου 2002 σύμβαση μεταξύ της Εταιρείας και του κ. Κωνσταντίνου Μπλέκου, η Εταιρεία ανέλαβε την υποχρέωση να πωλεί, στους νομούς Λάρισας, Τρικάλων και όπου αλλού συμφωνηθεί, τα προϊόντα που κατασκευάζει ή εμπορεύεται μέσω του κ. Μπλέκου απευθείας στους πελάτες του, αμείβοντάς τον με προμήθεια. Ο δε κ. Μπλέκος ανέλαβε την υποχρέωση να εξασφαλίσει την ελεύθερη διακίνηση των προϊόντων της Εταιρείας στην περιοχή της Θεσσαλίας και να εμπορεύεται, διακινεί και προωθεί και προϊόντα από άλλους προμηθευτές ανταγωνιστικά και μη με τα εμπορευόμενα προϊόντα από την Εταιρεία. Σύμφωνα με την παράγραφο 6 της σύμβασης, οι εκπτώσεις που παρασχέθηκαν στον κ. Μπλέκο αποτελούν τις μεγαλύτερες εκπτώσεις που προβλέπονται από την εμπορική πολιτική της Εταιρείας στους εκάστοτε ισχύοντες τιμοκαταλόγους. Η ισχύς της σύμβασης ορίστηκε έως τις 31.12.02 με αυτόματη ανανέωση για τα επόμενα έτη, εφόσον οι πελάτες του κ. Μπλέκου είναι συνεπείς στις οικονομικές συναλλαγές τους και η Εταιρεία είναι συνεπής έναντι αυτών, και επί του παρόντος έχει ανανεωθεί έως την 31-12-2007. Επίσης, ότι σε περίπτωση αδυναμίας εισπράξεως των λογαριασμών των πελατών του, ο κ. Μπλέκος υποχρεούται να εξοφλεί ο ίδιος τους λογαριασμούς αυτούς, ενώ τυχόν δικαστική επιδίωξη των ποσών αυτών θα αναλαμβάνεται από τον ίδιο.

Σύμβαση αντιπροσωπείας μεταξύ του κ. Στυλιανού Κανελλόπουλου και της Εταιρείας :

Με την από 1 Ιανουαρίου 2006 σύμβαση μεταξύ της Εταιρείας και του κ. Στυλιανού Κανελλόπουλου, η Εταιρεία ανέλαβε την υποχρέωση να πωλεί, στους νομούς Αττικής και Φλώρινας και όπου αλλού συμφωνηθεί, τα προϊόντα που κατασκευάζει ή εμπορεύεται μέσω του κ. Σ. Κανελλόπουλου απευθείας στους πελάτες του, αμείβοντάς τον με προμήθεια. Ο δε κ. Σ. Κανελλόπουλος ανέλαβε την υποχρέωση να εξασφαλίσει την ελεύθερη διακίνηση των προϊόντων

της Εταιρείας στην περιοχή της Αττικής και Φλώρινας και να εμπορεύεται, διακινεί και προωθεί και προϊόντα από άλλους προμηθευτές ανταγωνιστικά και μη με τα εμπορευόμενα προϊόντα από την Εταιρεία. Σύμφωνα με την παράγραφο 8 της σύμβασης, οι εκπτώσεις που παρασχέθηκαν στον κ. Σ. Κανελλόπουλο αποτελούν τις μεγαλύτερες εκπτώσεις που προβλέπονται από την εμπορική πολιτική της Εταιρείας στους εκάστοτε ισχύοντες τιμοκαταλόγους. Η Εταιρεία παραχωρεί την χρήση ενοικιαζόμενου αυτοκινήτου στον κ. Σ. Κανελλόπουλο και συμφωνήθηκε όπως η καταβολή του μηνιαίου μισθώματος επιβαρύνει τον ίδιο. Η ισχύς της σύμβασης ορίστηκε έως τις 31.12.06 με αυτόματη ανανέωση για τα επόμενα έτη, εφόσον οι πελάτες του κ. Σ. Κανελλόπουλου είναι συνεπείς στις οικονομικές συναλλαγές τους και η Εταιρεία είναι συνεπής έναντι αυτών, και επί του παρόντος έχει ανανεωθεί έως την 31-12-2007. Επίσης, ότι σε περίπτωση αδυναμίας εισπράξεως των λογαριασμών των πελατών του, ο κ. Σ. Κανελλόπουλος υποχρεούται να εξοφλεί ο ίδιος τους λογαριασμούς αυτούς, ενώ τυχόν δικαστική επιδίωξη των ποσών αυτών θα αναλαμβάνεται από τον ίδιο.

### **Συμβάσεις Μίσθωσης με Συγγενείς Εταιρίες**

Σύμφωνα με το υπ.αριθμ. 8725/16.5/07 προσύμφωνο μίσθωσης ακινήτου μεταξύ της ΒΙΟΣΩΛ ΑΒΕ και της συγγενούς εταιρίας NEOVENT ΑΕ, η εταιρία αναλαμβάνει την υποχρέωση όπως παραχωρήσει με 20ετή μίσθωση έκταση 34.140 τμ του οικοπέδου της στην Α ΒΙΠΕ Βόλου. Ο χώρος αυτός θα χρησιμοποιηθεί από την NEOVENT ΑΕ για την εγκατάσταση και λειτουργία φωτοβολταϊκού σταθμού παραγωγής ηλεκτρικής ενέργειας, μετά την παροχή ειδικής άδειας από την Ρυθμιστική Αρχή Ενέργειας, στην οποία έχει υποβληθεί σχετική αίτηση. Με την έγκριση της αίτησης θα υπογραφεί το οριστικό συμβόλαιο μίσθωσης διάρκειας 20 ετών και μηνιαίο μίσθωμα ίσο προς το 4% της παραγόμενης ενέργειας και τουλάχιστον 1.000 € ετησίως. Η εταιρία NEOVENT έχει υποβάλλει την υπ' αριθμ. Ι51667/1.6.07 αίτηση στην ΡΑΕ προκειμένου να εγκριθεί η άδεια παραγωγής ενέργειας φωτοβολταϊκού σταθμού συνολικής ισχύος 1,5 MW που θα διαθέτει στη Δ.Ε.Η. και αναμένεται η σχετική έγκριση.

Για λόγους ενημέρωσης του Επενδυτικού Κοινού σημειώνεται πως μετά τη λήψη της παραπάνω άδειας, για την οποία η Εκδότρια αδυνατεί να εκτιμήσει το χρονικό διάστημα που θα απαιτηθεί για την τελική γνωμοδότηση της ΡΑΕ, απαιτούνται οι παρακάτω άδειες για την πλήρη λειτουργία του φωτοβολταϊκού σταθμού. Ο αναμενόμενος χρόνος για την απόκτηση των υπόλοιπων αδειών και την πλήρη λειτουργία του σταθμού κατόπιν της τελικής έγκρισης της ΡΑΕ προσδιορίζεται στους 10 με 12 μήνες.

### **Λήψη Άδειας Εγκατάστασης.**

Η άδεια εκδίδεται με απόφαση του Γενικού Γραμματέα Περιφέρειας της Θεσσαλίας, στην οποία θα λειτουργήσει η εγκατάσταση (άρθρο 8 του Ν3468/2006).

### **Λήψη άδειας λειτουργίας.**

Η άδεια χορηγείται από τον φορέα που χορηγεί την άδεια εγκατάστασης, μετά από έλεγχο της τήρησης των τεχνικών όρων εγκατάστασης κατά την δοκιμαστική λειτουργία του Σταθμού καθώς και έλεγχο από το ΚΑΠΕ της διασφάλισης των αναγκαίων λειτουργικών και τεχνικών χαρακτηριστικών του εξοπλισμού του Σταθμού. Η άδεια ισχύει για 20 έτη και ανανεώνεται για ίση περίοδο (άρθρο 8 του Ν3468/2006).

### **Σύμβαση πώλησης ηλεκτρικής ενέργειας.**

Για την ένταξη σταθμού παραγωγής ενέργειας από ΑΠΕ στο δίκτυο της ΔΕΗ ο διαχειριστής του συστήματος υποχρεούται να συνάψει την Σύμβαση πώλησης ηλεκτρικής ενέργειας με τον κάτοχο της άδειας παραγωγής της. Με βάση τον Ν3468/2006 καθορίζονται οι όροι και η διάρκεια της σύμβασης που είναι δεκαετής και μπορεί να παρατείνεται για άλλα 10 χρόνια με μονομερή δήλωση του παραγωγού (άρθρο 12 του Ν3468/2006).

Η πιο πάνω επένδυση υπάγεται στον αναπτυξιακό Νόμο 3299/04. Για την υποβολή αίτησης υπαγωγής της επένδυσης στον ανωτέρω αναπτυξιακό νόμο απαιτείται να έχει ήδη χορηγηθεί η άδεια παραγωγής (άρθρο 5 §23 Ν3299/2004 όπως ισχύει μετά την εφαρμογή του Ν3522/2007).

### **Λοιπές Συμβάσεις**

1. Με την από 14.11.2004 σύμβαση παροχής υπηρεσιών μεταξύ της εταιρείας «ADVANCED CONSULTING ΑΕ» (ενεργώντας με την ιδιότητα του επίσημου συνεργάτη της ALTEC ΑΕ) και

της Εταιρείας, συμφωνήθηκε η πρώτη να διενεργήσει την ετήσια συντήρηση του υπάρχοντος πληροφοριακού ERP συστήματος «ATLANTIS» της εταιρείας «ALTEC» μαζί με όλες τις υποχρεώσεις που περιγράφονται λεπτομερώς σε συνημμένο στη σύμβαση παράρτημα. Επίσης η «ADVANCED CONSULTING ΑΕ» ανέλαβε να διασφαλίσει την εύρυθμη επικοινωνία του «ATLANTIS» με το προϊόν «HAGEN» για 5 έτη. Η αμοιβή της «ADVANCED CONSULTING ΑΕ» ορίστηκε στα 8.750 ευρώ κατ' έτος συν Φ.Π.Α. Τέλος προβλέφθηκε η αμοιβή να αυξηθεί μόνο εφόσον αναβαθμιστεί η εγκατάσταση διατηρώντας έκπτωση 30% επί του ισχύοντος τιμοκαταλόγου.

2. Με την από 15.4.2004 σύμβαση παροχής νομικών υπηρεσιών μεταξύ της δικηγορικής εταιρείας «Καρατζά & Συνεργάτες» και της Εταιρείας συμφωνήθηκε η δικηγορική εταιρεία να παρέχει νομικές υπηρεσίες στην Εταιρεία οι οποίες θα αφορούν σε θέματα οποιασδήποτε φύσης σχετικά με την καθημερινή λειτουργία της Εταιρείας, για περίοδο αόριστης διάρκειας μέχρι κάποιος συμβαλλόμενος να καταγγείλει τη σύμβαση. Ενδεικτικά, η Δικηγορική Εταιρεία θα προσφέρει τις κατωτέρω Υπηρεσίες: θα παρέχει νομικές συμβουλές για την κατάρτιση και εκτέλεση των συμβάσεων που συνάπτει η Εταιρεία, θα ενημερώνει και θα συμβουλεύει την Εταιρεία σχετικά με ζητήματα εμπορικού δικαίου, καθώς και σε σχέση με τις υποχρεώσεις της τελευταίας που απορρέουν από κάθε εφαρμοστέο κανόνα δικαίου έναντι των εποπτικών αρχών και κάθε άλλης αρχής και θα παρέχει στην Εταιρεία γνωμοδοτήσεις επί κάθε είδους νομικού ζητήματος που ανακύπτει και συναρτάται με τα ανωτέρω. Περαιτέρω, και εφόσον κατ' εξαίρεση απαιτείται, δικηγόρος της Δικηγορικής Εταιρείας θα παρίσταται στις συνεδριάσεις του Διοικητικού Συμβουλίου και στις Γενικές Συνελεύσεις της Εταιρείας, προκειμένου να παρέχει νομικές συμβουλές σε σχέση με τα θέματα που θα συζητούνται εκεί. Τα μέρη δηλώνουν και συμφωνούν ότι οι ως άνω ενδεικτικά αναφερόμενες υπηρεσίες δεν περιλαμβάνουν έκτακτες υποθέσεις, οι οποίες εκφεύγουν των καθημερινών αναγκών της Εταιρείας, όπως ενδεικτικά η μεταβίβαση ακινήτων, η απόκτηση ή μεταβίβαση συμμετοχών, οι εξαγορές και συγχωνεύσεις εταιριών, η εισαγωγή σε χρηματιστήριο, οι νομικοί έλεγχοι εταιριών, η διεκπεραίωση ιδιαίτερα σημαντικών δικαστικών υποθέσεων. Η ετήσια μεικτή αμοιβή της δικηγορικής εταιρείας συμφωνήθηκε να ανέρχεται από 1.1.2004 ως 31.12.2004 στο ποσό των 11.000 ευρώ, ενώ για την περίοδο 1.1.2005-31.1.2005 στο ποσό των 12.000 ευρώ. Περαιτέρω αναπροσαρμογή στην ετήσια αμοιβή χωρεί μόνο με συμφωνία των συμβαλλομένων.

### **Δανειοληπτικές Συμβάσεις**

#### **Τράπεζα Πειραιώς Α.Ε.**

Η Εταιρεία έχει υπογράψει από την 29 Νοεμβρίου 2000, σύμβαση πίστωσης με ανοιχτό αλληλόχρεο λογαριασμό με την Τράπεζα Πειραιώς. Το όριο πίστωσης ανέρχεται έως 100.000.000 δραχμές (€ 293,470) ή το ισόποσο σε συνάλλαγμα.

#### **Τράπεζας Κύπρου ΛΤΔ**

Η Εταιρεία έχει υπογράψει από την 25 Ιανουαρίου 2001, σύμβαση πίστωσης με ανοιχτό αλληλόχρεο λογαριασμό με την Τράπεζα Κύπρου. Με την από 23/7/2003 πρόσθετη πράξη συμφωνήθηκε η αύξηση του ποσού της πίστωσης κατά 200.000 Ευρώ, ήτοι το συνολικό ποσό πίστωσης ανήλθε σε 500.000 Ευρώ.

#### **FBB - First Business Bank S.A.**

Με την αριθ.167/3/29.9.2005 Πρόσθετη Πράξη Τροποποίησης αυξήθηκε το όριο της πίστωσης από το ποσό των ευρώ 1.600.000 στο ποσό των ευρώ 1.750.000 (η Βιοσώλ έχει συναινέσει στην παροχή προσημειώσεως υποθήκης επί των ακινήτων της στη ΒΙ.ΠΕ Βόλου μέχρι ποσού ευρώ 1.920.000 για εξασφάλιση).

#### **Alpha Bank**

Σύμφωνα με τους όρους της σύμβασης, το όριο πίστωσης ανέρχεται έως 150.000.000 δραχμές (440 χιλ. ΕΥΡΩ), εκ του οποίου τα 50.000.000δραχμές (147 χιλ. ΕΥΡΩ) ανοικτά, και το ως άνω όριο θα καλύπτεται με ενεχυρίαση αξιόγραφων της πελατείας της Εταιρείας σε ποσοστό 110% για το πέραν των 50.000.000 δρχ. (147 χιλ. ΕΥΡΩ) ποσό.

#### **Τράπεζα EFG Eurobank Εργασίας Α.Ε.**

Η εταιρεία έχει υπογράψει από την 12<sup>η</sup> Απριλίου 2007 σύμβαση πίστωσης με ανοιχτό αλληλόχρεο λογαριασμό με την Τράπεζα EFG Eurobank Εργασίας Α.Ε. Το όριο πίστωσης ανέρχεται σε

700.000 € για χρηματοδοτήσεις κεφαλαίου κίνησης ή/και για άνοιγμα Ενέγγυων Πιστώσεων ή/και για Έκδοση Εγγυητικών Επιστολών.

Η Εκδότρια δηλώνει πως δεν έχει σημαντικές υποχρεώσεις ή δεσμεύσεις πέραν όσων προαναφέρθηκαν.

### **3.3.11 Άδειες Λειτουργίας**

Με την απόφαση με αρ. πρωτ. 1616/Φ14-1073 και ημερομηνία 5.7.2007 του Νομάρχη Μαγνησίας παρασχέθηκε στην Εταιρεία άδεια λειτουργίας αόριστης διάρκειας μετά από πραγματοποιηθείσα μηχανολογική επέκταση, ως και ανανέωση της αριθμ. 605/98 άδειας εργοστασίου παραγωγής προϊόντων θερμάνσεως, κλιματισμού, ηλεκτρικών συσκευών, συστημάτων αφαλάτωσης – φιλτρανσης, επεξεργασίας ύδατος κλπ.

Σύμφωνα με την από 12.11.2007 επιστολή του νομίμου εκπροσώπου της Εταιρείας, η ως άνω άδεια δεν έχει ανακληθεί έως την ημερομηνία που φέρει η επιστολή.

Σύμφωνα με δήλωση της Εταιρείας δεν υπάρχουν και δεν απαιτούνται άλλες ειδικές άδειες λειτουργίας.

### **3.3.12 Σήματα – Ευρεσιτεχνίες**

Η Εταιρεία έχει καταθέσει τα παρακάτω ελληνικά εμπορικά σήματα :

<b>Σήμα</b>	<b>Αριθμός Σήματος</b>	<b>Απόφαση Διοικητικής Επιτροπής Σημάτων</b>	<b>Δικάσιμος ΔΕΣ</b>	<b>ΙΣΧΥΕΙ ΕΩΣ</b>
Βιοσώλ	163248	6144 κλάσεις 6-9-11-25	6-3-2003	06-03-2013
Biossol	163249	6145 κλάσεις 6-9-11-25	6-3-2003	06-03-2013
Europanel	98279	315 κλάση 11	Ανανεώθηκε για νέα δεκαετία από 29.12.1997 με την αριθ.πρωτ. 8232/23.6.1998, 3.8.98 απόφαση	29-12-2007
Elinox	163247	6143 κλάση 11	6-3-2003	06-03-2013

Παρατηρήσεις :

α. Η εταιρία BSH BOSCH AND SIEMENS HAUSGERATE Gmbh (η BSH) άσκησε την υπ' αριθ. 37/2004 τριτανακοπή ισχυριζόμενη ότι το άνω σήμα είναι συναφές προς το δικό της PROLINOX. Τελικώς υπεγράφη ανάμεσα στα μέρη η από 25.8.2005 Συμφωνία (Prior Rights Agreement) δυνάμει της οποίας η Εταιρία ανέλαβε την υποχρέωση να μην ασκεί τα δικαιώματά της από τη χρήση του άνω σήματος εις βάρος του σήματος PROLINOX της BSH, να ανέχεται νέες καταχωρήσεις και καταχωρήσεις ελάχιστων τροποποιήσεων του προηγούμενου σήματος της BSH και να περιορίσει τη χρήση του άνω σήματος μόνο σε ανοξείδωτους νεροχύτες και μπόνιερ, η δε BSH ανέλαβε να αποσύρει την τριτανακοπή.

β. Σημειώνεται ότι, σύμφωνα με την από 9.10.2007 επιστολή του δικηγόρου Γεωργίου Μηνούδη, εκκρεμεί η εκδίκαση από την Διοικητική Επιτροπή Σημάτων της αίτησης διαγραφής του Δημητρίου Φαραζά κατά της 162927 δήλωσης ημεδαπού σήματος «NEOVENT». Η αίτηση αυτή πραγματοποιήθηκε αφού η Εταιρία πέτυχε να γίνει δεκτή από τη Διοικητική Επιτροπή Σημάτων δική της αίτηση διαγραφής κατά ομώνυμου σήματος του Δημητρίου Φαραζά και συζητείται κατόπιν αλληπάλληλων αναβολών στις 4/12/2007. Θεωρείται ότι η έκβαση της υπόθεσης θα είναι ευνοϊκή για την Εταιρία. Σημειώνεται ότι ο Δημήτριος Φαραζάς κατέθεσε προσφυγή ενώπιον του Διοικητικού Πρωτοδικείου Αθηνών κατά της απόφασης της Διοικητικής Επιτροπής σημάτων που αποφασίζει την διαγραφή του ομώνυμου σήματός του η οποία και απορρίφθηκε.

γ. Η ισχύς των σημάτων K,2K,3K,HM,I,2I,3I (αριθμοί 65.820-65.827) έληξε την 1.12.2005 χωρίς να ανανεωθεί.

Η Εταιρία δεν εκμεταλλεύεται διπλώματα ευρεσιτεχνίας. Η καταχώρηση, επ' ονόματι της Εταιρίας, των σημάτων που αναφέρονται είναι μακράς διάρκειας και ανανεώνεται ομαλά κατά την λήξη τους κάθε φορά. Επίσης, δεν υπάρχει άδεια εκμετάλλευσης για οποιαδήποτε δραστηριότητα της Εταιρίας.

### **3.3.13 Επενδύσεις**

Η εταιρία κατέχει από 50ετίας άδεια κατασκευής (License) από την Ελβετική Runtal S.A. δια την κατασκευή σωμάτων καλοριφέρ ειδικού τύπου. Καμία άλλη άδεια εκμετάλλευσης Βιομηχανική, Εμπορική ή Οικονομική σύμβαση, δίπλωμα ευρεσιτεχνίας ή μέθοδος κατασκευής δεν έχει θεμελιώδη σημασία για την δραστηριότητα της Εταιρίας.

Οι επενδύσεις της εταιρίας ανά κατηγορία παγίων ήταν οι ακόλουθες

(ποσά σε χιλ. €)	2004	2005	2006	1.1-30.9.2007	ΣΥΝΟΛΟ
Κτίρια και τεχνικά έργα	0	4	0	0	4
Μηχαν.- Τεχν.εγκαταστάσεις και λοιπός τεχν. εξοπλισμός	0	23	0	0	23
Λοιπά Πάγια-Λογισμικά προγράμματα	261	31	112	200	604
<b>Σύνολο Επενδύσεων</b>	<b>261</b>	<b>58</b>	<b>112</b>	<b>200</b>	<b>631</b>

Κατά το 2004 ολοκληρώθηκε η αγορά και η εγκατάσταση του λογισμικού και του μηχανογραφικού εξοπλισμού που αφορούσε την επένδυση του επιδοτούμενου προγράμματος Μέτρο 3.2 «Τεχνολογικός Εκσυγχρονισμός Πληροφοριακών Συστημάτων». Πραγματοποιήθηκε ο έλεγχος του προγράμματος και εισπράχθηκε από το Ελληνικό Δημόσιο επιχορήγηση ύψους 91.300€.

Κατά το έτος 2005 οι σχετικές δαπάνες αφορούσαν την κατασκευή βαφείου ασταρώματος, τη διαμόρφωση εκθεσιακού χώρου και αγορά λογισμικών προγραμμάτων. Κατά το έτος 2006 αγοράστηκε από την συγγενή εταιρία ΗΦΑΙΣΤΟΣ ΑΒΕΕΜ, το λειτουργικό σύνολο εφαρμογών οργάνωσης και παρακολούθησης Δικτύου Καταστημάτων της εταιρίας, συμπεριλαμβανομένων και των Ενσώματων Παγίων (Έπιπλα, Σκεύη, Η/Υ κλπ) που υπήρχαν στα καταστήματα Δικτύου. Η ανωτέρω αγορά αποτελεί μέρος της Διάθεσης των Κεφαλαίων που αντλήθηκαν από την προηγούμενη αύξηση του Μετοχικού Κεφαλαίου της Εταιρίας και έχει παρουσιαστεί στο κεφάλαιο 'Προορισμός Νέων Κεφαλαίων' του Ενημερωτικού που είχε συνταχθεί για την συγκεκριμένη αύξηση Μ.Κ.

Κατά το 2007 ολοκληρώθηκε η μετεγκατάσταση της εταιρίας στα νέα της γραφεία στα Σπάτα Αττικής σύμφωνα με το επενδυτικό της πρόγραμμα.

### **3.4 Τάσεις και Προοπτικές της Εταιρίας**

Αναφορικά με τις σημαντικότερες τάσεις που έχει διαπιστώσει η Εκδóτρια και που αφορούν στον κλάδο δραστηριοποίησης της, επισημαίνονται τα εξής:

- Διεθνώς, στον κλάδο της παραγωγής σωμάτων καλοριφέρ παρατηρείται μια σημαντική συγκέντρωση παραγωγής στην Τουρκία. Η παραγωγή με έδρα στην Τουρκία ήδη επαρκεί για να καλύψει μεγάλο μέρος της Ευρωπαϊκής ζήτησης ενώ αντίστοιχα οι παραγωγοί της Ευρωπαϊκής Ένωσης περιορίζουν την δραστηριότητα τους.
- Τα αποθέματα των εταιριών του κλάδου είναι συνήθως σημαντικά ώστε να προσαρμόζονται οι εταιρίες στην εποχικότητα της ζήτησης. Το κόστος των πρώτων υλών ακολουθεί την διακύμανση των τιμών των βασικών μετάλλων και τα τελευταία χρόνια παρατηρείται συνεχής αύξηση της τιμής των πρώτων υλών. Η αύξηση αυτή οφείλεται και στην μεγάλη ζήτηση χάλυβα, χαλκού και αλουμινίου από τις κινεζικές εταιρίες.
- Οι Ελληνικές βιομηχανικές επιχειρήσεις μειονεκτούν σημαντικά από πλευράς αποδοτικότητας κεφαλαίων σε σχέση με τις εισαγωγικές επιχειρήσεις. Επίσης, ότι οι εμπορικές εταιρίες του κλάδου είναι μεγαλύτερες από τις βιομηχανικές από πλευράς όγκου πωλήσεων και η εξέλιξη του συνολικού όγκου πωλήσεων των εμπορικών επιχειρήσεων είναι γενικά αυξητική.

Οι διαπιστώσεις αυτές βρίσκονται πίσω από την προσπάθεια της Βιοσώλ να ενδυναμώσει, κυρίως στον κλάδο της θέρμανσης, την εμπορική της παρουσία και να επεκτείνει τη γκάμα των προϊόντων που εμπορεύεται σημαντικά κατά τα τελευταία χρόνια.

Σύμφωνα με την Διοίκηση της Εταιρίας κατά την τρέχουσα περίοδο (από 1/1/2007) στους κλάδους που δραστηριοποιείται η Βιοσώλ διαπιστώνονται οι κάτωθι τάσεις όσον αφορά τις ανάγκες της αγοράς και τις αντίστοιχες πωλήσεις. Σημειώνεται ότι σύμφωνα με την διοίκηση της εταιρείας δεν υφίσταται καμία γνωστή σε αυτήν τάση, αβεβαιότητα, αίτημα, δέσμευση γεγονότος που ευλόγως μπορεί να αναμένεται ότι θα επηρεάσει σημαντικά τις προοπτικές της Βιοσώλ ΑΒΕ τουλάχιστον για την τρέχουσα χρήση, πέραν των κατωτέρω:

1. Οι πωλήσεις της εταιρίας κατά το τρέχον έτος είναι αυξημένες κατά 7% περίπου σε σχέση με τις αντίστοιχες περσινές, όμως συνεχίζεται η συσσώρευση αρνητικών αποτελεσμάτων, λόγω αυξημένου κόστους παραγωγής και δαπανών διοίκησης.
2. Η εταιρία προσπαθεί να βελτιώσει την ανταγωνιστικότητα των ειδών που εμπορεύεται με την εισαγωγή νέων προϊόντων χαμηλότερου κόστους. Στα πλαίσια αυτής της προσπάθειας έχει ήδη ξεκινήσει η εισαγωγή προϊόντων από χώρες χαμηλού κόστους παραγωγής, όπως η Τουρκία και η διάθεση αυτών στην εγχώρια αγορά.
3. Η εταιρία παρακολουθώντας τις τεχνολογικές εξελίξεις στον τομέα της επεξεργασίας ύδατος, προσεγγίζει εταιρείες του κλάδου αυτού με σκοπό την εξαγορά τους. Η πραγματοποίηση αυτών των ενεργειών εξαρτάται από την επιτυχία της παρούσης αύξησης.

Συνοπτικά οι άμεσοι στόχοι της εταιρίας είναι:

- (α) Διεύρυνση του μεριδίου αγοράς στο εσωτερικό
- (β) Εξάπλωση στις αγορές του εξωτερικού.
- (γ) Διείσδυση σε νέους τομείς δραστηριότητας.

#### **Εσωτερική Αγορά.**

Η εταιρία σχεδιάζει:

- α) Να εμπλουτίσει τα πωλούμενα προϊόντα στον τομέα της θέρμανσης και του κλιματισμού με τρόπο ώστε η συνολική της προσφορά προϊόντων να είναι πιο ανταγωνιστική και να περιλαμβάνει και προϊόντα που να ανταποκρίνονται στις συνήθεις απαιτήσεις της αγοράς Και
- β) Την διείσδυση σε νέους τομείς δραστηριότητας (επεξεργασίας ύδατος και παραγωγής ενέργειας) που αναμένεται να παρουσιάσουν σημαντική ανάπτυξη στα επόμενα χρόνια.

#### **Εξάπλωση στην Αγορά Κλιματισμού του Εξωτερικού.**

Η εταιρία στοχεύει να αυξήσει τη συμμετοχή της στις μεγάλες αγορές κλιματισμού της Ανατολικής Ευρώπης, της Βόρειας Αφρικής και των χωρών του Περσικού Κόλπου. Ήδη η επέκταση αυτή μπορεί να στηριχθεί στην στρατηγική γεωγραφική θέση της Ελλάδας σε συνδυασμό με το γεγονός ότι το προϊόν, εφόσον είναι αποδεκτό από μια από τις μεγαλύτερες εταιρίες κλιματισμού (TRANE) μπορεί να θεωρηθεί γενικά παραδεκτό.

### **3.5 Πάγια Περιουσιακά Στοιχεία – Εγγυήσεις – Ασφάλειες**

#### **3.5.1 Ιδιότητα ακίνητα – Κτιριακές Εγκαταστάσεις**

##### **Ιδιότητα ακίνητα**

Η Εταιρία είναι ιδιοκτήτρια ενός οικοπέδου 64.000 τ.μ. στο Βόλο (Διμηνιό Μαγνησίας). Στο οικοπέδο αυτό η Εταιρεία διαθέτει κτιριακές εγκαταστάσεις συνολικού εμβαδού τ.μ. 16.082,84, αποτελούμενες από δύο κεντρικά κτίρια (κτίρια Α & Β) και δύο βοηθητικά (θυρωρείο και κτίριο αεροσυμπιεστών). Τα κτίρια Α και Β κατασκευάστηκαν το 1974 και 1976 αντίστοιχα, η προσθήκη γραφείων στο κτίριο Α το 1975, οι προσθήκες (α) και (β) στο κτίριο Β κατασκευάστηκαν το 1996 και 1997 αντίστοιχα και το θυρωρείο με το κτίριο των αεροσυμπιεστών το 1976.

Ειδικότερα:

- Το κτίριο Α' περιλαμβάνει ισόγειο με γραφεία 506,52 τ.μ. και 1<sup>ο</sup> όροφο (προσθήκη) με γραφεία 506,52 τ.μ. και βιομηχανοστάσιο εμβαδού 9.670,31 τ.μ.
- Το κτίριο Β' περιλαμβάνει ισόγειο με βιομηχανοστάσιο 2.737,62 τ.μ., ισόγειο (α) προσθήκη με βιομηχανοστάσιο 1.356,75 τ.μ., ισόγειο (β) προσθήκη με βιομηχανοστάσιο 1.230,12 τ.μ., θυρωρείο 25 τ.μ. και κτίριο αεροσυμπιεστών 50 τ.μ.

**ΕΝΗΜΕΡΩΤΙΚΟ ΔΕΛΤΙΟ «ΒΙΟΣΩΛ ΑΝΩΝΥΜΗ ΒΙΟΜΗΧΑΝΙΚΗ ΕΤΑΙΡΙΑ»  
ΑΥΞΗΣΗ ΜΕΤΟΧΙΚΟΥ ΚΕΦΑΛΑΙΟΥ**

Τα ανωτέρω ακίνητο βρίσκεται στην ΒΙΠΕ ΕΤΒΑ Βόλου και παρέχει δυνατότητες μελλοντικής ανάπτυξης με ανάλογη χρήση των διαφόρων ωφελημάτων (κίνητρα) που προβλέπονται για τις εγκατεστημένες στην ΒΙΠΕ εταιρίες

Η αναπόσβεστη λογιστική αξία των ανωτέρω ακινήτων ανέρχεται στις 31.12.2006 σε € 9.305.337 μαζί με τα ενσωματωμένα πάγια.

Επί των ακινήτων έχουν εγγραφεί προσημειώσεις συνολικού ποσού 1.920.000 € για ασφάλεια τραπεζικών δανείων, το υπόλοιπο των οποίων την 31.12.06 ανερχόταν σε 1.722.107 €.

Κατωτέρω παρατίθεται αναλυτική παρουσίαση του λογαριασμού «Ενσώματα Πάγια» της Εταιρίας κατά την 31.12.2006.

<b>Ενσώματα πάγια περιουσιακά στοιχεία κατά την 31.12.2006</b>							
(ποσά σε χιλ. €)	Γήπεδα & Οικόπεδα	Κτίρια & κτιριακές εγκαταστάσεις	Μηχανήματα & μηχανολογικές εγκαταστάσεις	Μεταφορικά μέσα	Έπιπλα, λοιπός εξοπλισμός και λοιπά πάγια	Πάγια υπό εκτέλεση ή εγκατάσταση	<b>Σύνολο</b>
<b>Αξία κτήσεως ή αποτίμησης</b>	2,240	2,979	4,815	1	254	0	10,289
<b>Συσσωρευμένες αποσβέσεις</b>	0	179	714	1	89	0	983
<b>Αναπόσβεστη αξία</b>	2,240	2,800	4,101	0	165	0	9,306

\* Τυχόν διαφορές μονάδων οφείλονται σε στρογγυλοποιήσεις.

### **Άυλα Περιουσιακά Στοιχεία**

Τα άυλα περιουσιακά στοιχεία περιλαμβάνουν αγορασθέν μέσα στη χρήση 2004 νέο λογισμικό, το οποίο αποδίδεται εξ ολοκλήρου στην Εταιρεία, το οποίο τέθηκε σε λειτουργία στο 2005 και η ωφέλιμη ζωή του καθορίστηκε από τρία έως δέκα πέντε έτη, ενώ το προγενέστερα αγορασθέν λογισμικό αποσβέστηκε ολοσχερώς στο 2004. Η κίνηση των σχετικών λογαριασμών έχει ως εξής:

<b>Άυλα περιουσιακά στοιχεία κατά την 31.12.2006</b>	
(ποσά σε χιλ. €)	Λογισμικά Προγράμματα
Αξία κτήσεως ή αποτίμησης	357
Συσσωρευμένες αποσβέσεις	74
Αναπόσβεστη αξία	283

Οι αποσβέσεις του λογισμικού βάρυναν τα διοικητικά έξοδα και τα έξοδα διάθεσης.

### **3.5.2 Ενοικιαζόμενα ακίνητα – Κτιριακές Εγκαταστάσεις**

Η Εταιρία μισθώνει τα παρακάτω ακίνητα:

- Επί οικοπέδου συνολικής επιφάνειας 9.243,55 m<sup>2</sup> στην κτηματική περιφέρεια Δήμου Σπάτων του νομού Αττικής και ειδικότερα στην Θέση Πετρέζα, αποθήκη – κατάστημα εκτάσεως 2.503,41 m<sup>2</sup>. Το ακίνητο αυτό χρησιμοποιείται ως χώρος γραφείων και ως αποθηκευτικός χώρος της Εταιρίας. Η διάρκεια της μίσθωσης είναι 9 έτη ( 1/7/2007 – 30/6/2016) και το μηνιαίο μίσθωμα 15.000 €.
- Επί της οδού 28<sup>ης</sup> Οκτωβρίου στο Καλοχώρι Θεσσαλονίκης Ισόγειο χώρο και πατάρι, συνολικής έκτασης 453,09 m<sup>2</sup>, το οποίο χρησιμοποιείται ως γραφεία και αποθηκευτικός χώρος του υποκαταστήματός μας (Μηνιαίο Μίσθωμα: € 2.802,60). Η διάρκεια της μίσθωσης είναι από 20.7.2001 – 19.7.2013).

### 3.5.3 Μηχανολογικός εξοπλισμός

Ο μηχανολογικός εξοπλισμός απαρτίζεται από την γραμμή παραγωγής Panels, Shlatter, πρέσες πονταριστικές και καλούπια. Η εκτιμηθείσα αξία ανέρχεται σε 4.814.616,52 €, οι αποσβέσεις μέχρι 31/12/2006 σε 714.393,34 € και το αναπόσβεστο υπόλοιπο 31/12/2006 ήταν 4.100.223,18 €. Τα χαρακτηριστικά του μηχανολογικού εξοπλισμού ανά βασική γραμμή παραγωγής, θα μπορούσαν να συνοψιστούν στον ακόλουθο πίνακα.

Περιγραφή (ποσά σε χιλ. €)	Χρόνος Κτήσης	Εκτιμηθείσα αξία	Αποσβέσεις	Υπολοιπο αναπόσβεστο
Γραμμή Παραγωγής Panel Schlatter	1992	1,335	197	1,138
Γραμμή Συναρμολόγησης Σωμάτων	1973-2001	1,795	241	1,554
Λοιπός Μηχανολογικός Εξοπλισμός	n/a	1,685	276	1,409
<b>ΣΥΝΟΛΟ</b>		<b>4.815</b>	<b>714</b>	<b>4.101</b>

\*Τυχόν διαφορές οφείλονται σε στρογγυλοποιήσεις.

Η Εταιρία διατηρεί τον εξοπλισμό της σε ικανοποιητικό λειτουργικό επίπεδο, παρότι μεγάλο μέρος του εξοπλισμού είναι παλαιότερης τεχνολογίας. Αυτό τεκμηριώνεται από το χαμηλό επίπεδο των δαπανών συντήρησης μηχανημάτων και τον μικρό αριθμό ωρών παραγωγής που χάνονται λόγω βλαβών (εκτός λειτουργίας).

Το ικανοποιητικό επίπεδο λειτουργίας οφείλεται στις ικανότητες και τις προσπάθειες της Τεχνικής Διεύθυνσης και των υπευθύνων συντήρησης.

Το γενικό επίπεδο της τεχνολογίας του μηχανολογικού εξοπλισμού που χρησιμοποιεί η Εταιρία είναι προηγούμενης γενεάς. Τούτο υπαγορεύεται όμως και από τις μικρές ποσότητες παραγωγής που απαιτούνται από την Εταιρία.

Τα τελευταία χρόνια η Εταιρία έχει διενεργήσει σημαντικές επενδύσεις στη γραμμή παραγωγής σωμάτων Panel. Η πολιτική αυτή:

1. Δίνει στην Εταιρία τη δυνατότητα - συνεχίζοντας σταδιακά τις επενδύσεις της - να προχωρήσει στην ανάπτυξη -με μειωμένο πλέον πρόσθετο κόστος – μίας σύγχρονης γραμμής παραγωγής Panel.
2. Επιτρέπει την συνεχή της παραγωγής σωμάτων Panel στο σημερινό ποιοτικό και ποσοτικό επίπεδο χωρίς σημαντικές νέες επενδύσεις.

Στο χώρο του κλιματισμού η εταιρία δεν έχει κάνει καμία σημαντική επένδυση τα τελευταία χρόνια. Στη γραμμή των θερμαντικών σωμάτων τύπου Runtal η Εταιρία δεν διαθέτει σύγχρονη ρομποτική τεχνολογία όπως έχει εξελιχθεί η παραγωγή των αντίστοιχων μεγάλων Ευρωπαϊκών εταιριών – άλλωστε αυτό θα απαιτούσε πολλαπλάσια παραγωγή. Τα μηχανήματα όμως που έχει – ελβετικής κατασκευής – φαίνεται να ανταποκρίνονται λειτουργικά στις ανάγκες της Εταιρίας και να είναι σε θέση να παράγουν ένα προϊόν που είναι αποδεκτό και πωλείται και προς εταιρία του ομίλου Zehnder που θεωρείται από τους σημαντικότερους σε αυτόν τον κλάδο.

Η Εταιρία εκτιμά ότι το σημερινό επίπεδο του εξοπλισμού της μπορεί να της εξασφαλίσει ικανοποιητική λειτουργία στο σημερινό ποιοτικό και ποσοτικό επίπεδο τουλάχιστον για την επόμενη πενταετία ενώ με συνεχιζόμενες σταδιακές επεμβάσεις η παραγωγική ζωή του εξοπλισμού μπορεί να παρατείνεται σημαντικά.

### 3.5.4 Περιβαλλοντικές Επιπτώσεις

Η παραγωγική διαδικασία της εταιρίας δεν δημιουργεί επιπτώσεις στο περιβάλλον. Μάλιστα προσφάτως η Εκδότηρα κέρδισε προσφυγή κατά της Νομαρχιακής Αυτοδιοίκησης Μαγνησίας για επιβολή προστίμου ύψους 1.500.000 δραχμών λόγω πρόκλησης ρύπανσης.

### Μεταβολή της Λογιστικής Αξίας των Ενσώματων Παγίων Περιουσιακών Στοιχείων

Η εξέλιξη της αξίας των ενσώματων παγίων στοιχείων είχε ως εξής.

(ποσά σε χιλ. €)	2004 ΔΠΧΠ	2005 ΔΠΧΠ	2006 ΔΠΧΠ
Γήπεδα-Οικόπεδα	2,240	2,240	2,240
Κτίρια και τεχνικά έργα	2,919	2,860	2,800



Μηχαν.- Τεχν.εγκαταστάσεις και λοιπός τεχν.εξοπλισμός	4,558	4,340	4,100
Μεταφορικά μέσα	0	0	0
Έπιπλα και λοιπός εξοπλισμός	176	176	165
Ακίνητοπ. υπό εκτέλεση και προκαταβολές	2	0	0
<b>Αναπόσβεστη Αξία Ενσώματων Ακινήτοποιήσεων</b>	<b>9,896</b>	<b>9,614</b>	<b>9,305</b>

### **3.5.5 Ασφαλιστική Πολιτική**

Η Εταιρία ασφαρίζει τα ακίνητά της, Μηχανήματα και εμπορεύματά της. Δεν υπάρχει κάποια αυτόματη πολιτική προσαρμογής, είτε προς τα πάνω είτε προς τα κάτω των ασφαλιστικών ποσών σήμερα.

Συγκεκριμένα, τα κτίρια αναπόσβεστης αξίας € 2.800 χιλ. ασφαρίζονται για πυρκαγιά μέχρι του ποσού των € 2.300 χιλ. Τα μηχανήματα συνολικής αναπόσβεστης αξίας € 4.100 χιλ. ασφαρίζονται, επίσης για πυρκαγιά, μέχρι του ποσού των € 3.000 χιλ., ενώ τα αποθέματα αξίας € 2.682 χιλ. ασφαρίζονται για κλοπή και πυρκαγιά μέχρι του ποσού των € 2.150 χιλ. Επομένως, για τη χρήση 2006, το αναπόσβεστο ποσό των κτιρίων ήταν ασφαλισμένο σε ποσοστό 82%, το αναπόσβεστο ποσό των μηχανημάτων ήταν ασφαλισμένο σε ποσοστό 73% και τα αποθέματα ήταν ασφαλισμένα σε ποσοστό 80%. Η εταιρία θα διατηρήσει και στο μέλλον την ίδια ασφαλιστική πολιτική.

### **3.5.6 Εμπράγματα βάρη**

Επί των ακινήτων της εταιρείας υφίσταται προσημείωση υποθήκης ύψους 1.920.000 € υπέρ Τραπέζης προς εξασφάλιση δανείων (το υπόλοιπο των οποίων την 30/09/2007 ανέρχονταν σε 1.743.185 €).

### **3.5.7 Εγγυήσεις**

Η Εταιρία στα πλαίσια της συνήθους λειτουργίας της έχει δώσει μικρά ποσά ως εγγυήσεις ενοικίων γραφείων και λειτουργικών μισθώσεων, οι οποίες την 30.09.2007 ανέρχονταν στις 9 χιλ. €.

Σύμφωνα με δήλωση της εταιρείας δεν υφίστανται εγγυήσεις προς τράπεζες και χρηματοπιστωτικούς οργανισμούς ή οποιουδήποτε άλλου είδους εγγυήσεις.

## **3.6 Οργανωτική Διάρθρωση – Συνδεδεμένες Εταιρείες**

Σκοπός της οργανωτικής δομής της επιχείρησης είναι ο αρμονικός συνδυασμός των στόχων της, οι οποίοι είναι : ευελιξία παραγωγής, παραγωγικότητα, ποιότητα παραγομένων προϊόντων, υψηλή αποδοτικότητα ανταγωνιστικότητα και ικανοποίηση πελατών. Το οργανόγραμμα της εταιρείας παρατίθεται στην σχετική ενότητα 3.13.

Όπως αναφέρεται και ενότητα 3.7.2 “Ανάλυση Σημαντικών Πληροφοριών Ισολογισμών” στην ενότητα “Συμμετοχές”, η εταιρεία δεν έχει υποχρέωση να καταρτίσει ενοποιημένες οικονομικές καταστάσεις με την ΗΦΑΙΣΤΟΣ ΑΒΕΕΜ και την ΒΙΟΣΩΛ ΔΟΜΙΚΑ ΕΡΓΑΛΕΙΑ ΑΕΒΕ, ενώ τις περιλαμβάνει στις οικονομικές καταστάσεις της εταιρίας που συντάσσονται με βάση τα ΔΠΧΠ, με την μέθοδο της καθαρής θέσης. Συγκεκριμένα, βάσει της δήλωσης του Ορκωτού Ελεγκτή της Εταιρίας κ. Αθανάσιου Φραγκισκάκη και σύμφωνα με το ΔΛΠ 27 η εταιρεία δεν έχει υποχρέωση να ενοποιήσει τις εταιρίες ΗΦΑΙΣΤΟΣ ΑΒΕΕΜ και ΒΙΟΣΩΛ ΔΟΜΙΚΑ ΕΡΓΑΛΕΙΑ ΑΕΒΕ. Επίσης, διευκρινίζεται ότι δεν διατηρεί δικαίωμα ελέγχου που να υπερβαίνει το ήμισυ των δικαιωμάτων ψήφου δύναμει συμφωνίας με άλλους επενδυτές, ότι δεν έχει δικαίωμα να κατευθύνει την οικονομική και επιχειρηματική πολιτική των εταιριών ΗΦΑΙΣΤΟΣ ΑΒΕΕΜ και ΒΙΟΣΩΛ ΔΟΜΙΚΑ ΕΡΓΑΛΕΙΑ ΑΕΒΕ σύμφωνα με καταστατικό ή συμβατικό όρο, και ότι δεν έχει το δικαίωμα να διορίζει ή να παύει την πλειονότητα των μελών του Διοικητικού Συμβουλίου των ΗΦΑΙΣΤΟΣ ΑΒΕΕΜ και ΒΙΟΣΩΛ ΔΟΜΙΚΑ ΕΡΓΑΛΕΙΑ ΑΕΒΕ. Τέλος η εταιρία δεν έχει δικαίωμα επηρεασμού της πλειοψηφίας στις συνεδριάσεις του Δ.Σ. της ΗΦΑΙΣΤΟΣ ΑΒΕΕΜ και της ΒΙΟΣΩΛ ΔΟΜΙΚΑ ΕΡΓΑΛΕΙΑ ΑΕΒΕ. Οι ελεγμένες από τους εξωτερικούς ελεγκτές καταστάσεις της Βιοσώλ περιλαμβάνουν ως προβλέπεται την ΗΦΑΙΣΤΟΣ ΑΒΕΕΜ και την ΒΙΟΣΩΛ ΔΟΜΙΚΑ ΕΡΓΑΛΕΙΑ ΑΕΒΕ με την μέθοδο της «καθαρής θέσης».

Τα ποσοστά συμμετοχής μεταξύ των εταιριών ΒΙΟΣΩΛ Α.Β.Ε., ΗΦΑΙΣΤΟΣ ΑΒΕΕΜ, ΕΝΩΣΙΣ ΑΕ, ΔΑΣΚΟ ΑΕ, ΝΕΟΝΕΝΤ ΑΕ και ΒΙΟΣΩΛ ΔΟΜΙΚΑ ΕΡΓΑΛΕΙΑ έχουν ως εξής :

**ΕΝΗΜΕΡΩΤΙΚΟ ΔΕΛΤΙΟ «ΒΙΟΣΩΛ ΑΝΩΝΥΜΗ ΒΙΟΜΗΧΑΝΙΚΗ ΕΤΑΙΡΙΑ»  
ΑΥΞΗΣΗ ΜΕΤΟΧΙΚΟΥ ΚΕΦΑΛΑΙΟΥ**

	ΚΟΙΝΕΣ ΜΕΤΟΧΕΣ		ΠΡΟΝΟΜΙΟΥΧΕΣ		ΕΠΙ ΣΥΝΟΛΙΚΟΥ Μ.Κ.	
	ΤΜΧ.	%	ΤΜΧ.	%	ΤΜΧ.	%
<b>ΒΙΟΣΩΛ ΑΒΕ συμμετοχές σε:</b>						
ΗΦΑΙΣΤΟΣ ΑΒΕΕΜ	36.000	30,49%	4.000	9,40%	40.000	24,90%
ΒΙΟΣΩΛ ΔΟΜΙΚΑ ΕΡΓΑΛΕΙΑ	67.400	49,93%	-	-	67.400	49,93%
<b>ΗΦΑΙΣΤΟΣ συμμετοχές σε:</b>						
ΒΙΟΣΩΛ ΑΒΕ	4.363.980	8,42%	530.170	13,90%	4.894.150	8,80%
ΝΕΟΕΝΤ	6.000	20,00%	-	-	6.000	20,00%
<b>ΕΝΩΣΙΣ συμμετοχές σε:</b>						
ΒΙΟΣΩΛ ΑΒΕ	3.949.853	7,62%	9.515	0,25%	3.959.368	7,12%
ΗΦΑΙΣΤΟΣ	19.690	16,68%	15.000	35,25%	34.690	21,60%
ΒΙΟΣΩΛ ΔΟΜΙΚΑ ΕΡΓΑΛΕΙΑ	100	0,07%	-	-	100	0,07%
<b>ΔΑΣΚΟ συμμετοχές σε:</b>						
ΒΙΟΣΩΛ ΑΒΕ	320	0,00062%	-	-	320	0,00068%

**ΝΕΟΕΝΤ : ουδεμία συμμετοχή**

**ΒΙΟΣΩΛ ΔΟΜΙΚΑ ΕΡΓΑΛΕΙΑ : ουδεμία συμμετοχή**

Στον κάτωθι πίνακα αναφέρονται τα Διοικητικά Συμβούλια των εταιρειών :

	ΒΙΟΣΩΛ ΑΒΕ	ΗΦΑΙΣΤΟΣ ΑΒΕΕΜ	ΕΝΩΣΙΣ ΑΕ	ΔΑΣΚΟ ΑΕ	ΝΕΟΕΝΤ ΑΕ	ΒΙΟΣΩΛ ΔΟΜΙΚΑ ΕΡΓΑΛΕΙΑ
ΑΝΤΩΝΙΟΣ Π. ΣΒΟΡΩΝΟΣ	Πρόεδρος	Πρόεδρος	Πρόεδρος	Αντιπρόεδρος	Πρόεδρος & Δινων Σύμβουλος	Αντιπρόεδρος
ΑΝΑΣΤΑΣΙΟΣ Γ.ΤΖΑΒΕΛΛΑΣ	Αντιπρόεδρος	-	-	-	-	-
ΔΙΟΝΥΣΙΟΣ Ν. ΣΒΟΡΩΝΟΣ	Διων Σύμβουλος	Αντιπρόεδρος & Διων Σύμβουλος	Αντιπρόεδρος	Πρόεδρος	-	Μέλος
ΝΙΚΟΛΑΟΣ Δ. ΣΒΟΡΩΝΟΣ	Εντεταλμένος Σύμβουλος	-	-	-	-	-
ΚΩΝΣΤΑΝΤΙΝΟΣ ΓΩΓΟΣ	Εντεταλμένος Σύμβουλος	-	-	-	Εντεταλμένος Σύμβουλος	-
ΔΗΜΗΤΡΙΟΣ ΚΑΤΣΙΒΕΛΑΣ	Εντεταλμένος Σύμβουλος	-	-	-	Εντεταλμένος Σύμβουλος	-
ΝΙΚΟΛΑΟΣ ΚΑΡΑΝΤΑΝΗΣ	Εντεταλμένος Σύμβουλος	-	-	-	-	-
ΠΑΝΤΕΛΗΣ ΚΑΡΑΓΕΩΡΓΙΟΥ	Εντεταλμένος Σύμβουλος	-	-	-	-	-
ΣΠΥΡΟΣ Χ. ΙΩΑΝΝΟΥ	-	Εντεταλμένος Σύμβουλος	-	-	Αντιπρόεδρος	-
ΠΑΝΑΓΙΩΤΑ Χ. ΚΟΛΛΙΑ	Εντεταλμένη Σύμβουλος	Εντεταλμένη Σύμβουλος	Εντεταλμένη Σύμβουλος	-	Εντεταλμένη Σύμβουλος	-
ΖΑΧΑΡΙΑΣ Θ. ΖΑΧΑΡΟΠΟΥΛΟΣ	Εντεταλμένος Σύμβουλος	-	-	-	-	-
ΔΗΜΗΤΡΙΟΣ Α.ΚΑΡΑΛΗΣ	Εντεταλμένος Σύμβουλος	-	-	-	-	-
ΟΥΡΑΝΙΑ ΣΒΟΡΩΝΟΥ	-	Εντεταλμένη Σύμβουλος	-	Εντεταλμένη Σύμβουλος	Εντεταλμένη Σύμβουλος	-
ΜΑΡΙΑ ΗΑCΟΡΟΛΟC	-	Εντεταλμένη Σύμβουλος	-	-	-	-
ΜΑΡΙΝΑ ΣΒΟΡΩΝΟΥ	-	-	-	Εντεταλμένη Σύμβουλος	-	-
ΓΕΩΡΓΙΟΣ ΓΡΗΓΟΡΟΠΟΥΛΟΣ	-	-	-	-	-	Πρόεδρος & Διων Σύμβουλος
ΞΕΝΙΑ ΣΑΓΡΟΠΟΥΛΟΥ	-	-	-	-	-	Μέλος

### 3.6.1 Συνδεδεμένες Εταιρίες

Κάτωθι παρατίθενται συνοπτικά στοιχεία των συνδεδεμένων με την Εκδότρια εταιριών.

Ποσά σε χιλ.€

Επωνυμία Εταιρίας	ΗΦΑΙΣΤΟΣ ΑΒΕΕΜ
Έδρα	ΘΕΣΗ ΠΕΤΡΕΖΑ, ΣΠΑΤΑ ΑΤΤΙΚΗΣ
Σκοπός	ΒΙΟΜΗΧΑΝΟΠΟΙΗΣΗ & ΕΜΠΟΡΙΑ ΠΡΟΪΟΝΤΩΝ ΕΚ ΣΙΔΗΡΟΥ
Μέτοχοι – Δικαιώματα Ψήφου 31.12.2006 :	
ΜΑΡ. Γ ΣΒΟΡΩΝΟΥ	7,93%
ΠΕΙΡΑΙΩΣ	0%
ΕΝΩΣΙΣ	16,68%
ΔΙΟΝ.Ν.ΣΒΟΡΩΝΟΣ	21,34%
ΑΓΓ.Ν.ΣΒΟΡΩΝΟΥ	0,64%
ΑΝΤ. Π. ΣΒΟΡΩΝΟΣ	22,92%
ΒΙΟΣΩΛ ΑΒΕ	30,49%
Μετοχικό Κεφάλαιο (σε € : 470.628,32)	160.624 X 2,93€
Ενεργητικό	3.828
Ίδια κεφάλαια	1.993
Αποθεματικά κεφάλαια	292
Κύκλος εργασιών	1.352
Αποτελέσματα προ φόρων	30
Αποτελέσματα μετά φόρων	21
Μερίσματα εισπραχθέντα από τη ΒΙΟΣΩΛ 31.12.06	0
Λογιστική Αξία στα βιβλία της ΒΙΟΣΩΛ 31.12.2006	542

Ποσά σε χιλ.€

Επωνυμία Εταιρίας	ΒΙΟΣΩΛ ΔΟΜΙΚΑ ΕΡΓΑΛΕΙΑ ΑΒΕΕ
Έδρα	ΘΕΣΗ ΠΕΤΡΕΖΑ, ΣΠΑΤΑ ΑΤΤΙΚΗΣ
Σκοπός	ΤΟΠΟΘΕΤΗΣΗ ΚΑΙ ΕΝΟΙΚΙΑΣΗ ΙΚΡΙΩΜΑΤΩΝ
Μέτοχοι – Δικαιώματα Ψήφου 31.12.2006 :	
ΕΝΩΣΙΣ ΑΕ	0,07%
ΒΙΟΣΩΛ ΑΒΕ	49,93%
ΓΕΩΡΓΙΟΣ ΓΡΗΓΟΡΟΠΟΥΛΟΣ	35,00%
ΒΑΣΙΛΙΚΗ ΣΙΓΑΛΟΥ	15,00%
Μετοχικό Κεφάλαιο (σε € : 514.350,00)	135.000 X 3,81€
Ενεργητικό	1.159
Ίδια κεφάλαια	1.092
Αποθεματικά κεφάλαια	160
Κύκλος εργασιών	563
Αποτελέσματα προ φόρων	30
Αποτελέσματα μετά φόρων	22
Μερίσματα εισπραχθέντα από τη ΒΙΟΣΩΛ 31.12.06	0
Λογιστική Αξία στα βιβλία της ΒΙΟΣΩΛ 31.12.2006	1.494

Ποσά σε χιλ.€

Επωνυμία Εταιρίας	ΕΝΩΣΙΣ ΑΕ
Έδρα	ΘΕΣΗ ΠΕΤΡΕΖΑ, ΣΠΑΤΑ ΑΤΤΙΚΗΣ
Σκοπός	ΕΜΠΟΡΙΑ ΒΙΟΜΗΧΑΝΙΚΩΝ ΠΡΟΪΟΝΤΩΝ & ΕΚΜΕΤΑΛΛΕΥΣΗ ΠΛΟΙΩΝ ΥΠΟ ΕΛΛΗΝΙΚΗ ΣΗΜΑΙΑ
Μέτοχοι – Δικαιώματα Ψήφου 31.12.2006 :	
ΜΑΡ. Γ ΣΒΟΡΩΝΟΥ	30,53%
ΔΙΟΝ.Ν.ΣΒΟΡΩΝΟΣ	33,07%
ΑΝΤ. Π. ΣΒΟΡΩΝΟΣ	34,73%
ΑΓΓ.Ν.ΣΒΟΡΩΝΟΥ	1,67%

**ΕΝΗΜΕΡΩΤΙΚΟ ΔΕΛΤΙΟ «ΒΙΟΣΩΛ ΑΝΩΝΥΜΗ ΒΙΟΜΗΧΑΝΙΚΗ ΕΤΑΙΡΙΑ»  
ΑΥΞΗΣΗ ΜΕΤΟΧΙΚΟΥ ΚΕΦΑΛΑΙΟΥ**

<b>ΑΓΓ.Π.ΣΒΟΡΩΝΟΥ</b>	<b>0,00%</b>
<b>Μετοχικό Κεφάλαιο (σε € : 59.772,0)</b>	<b>20.400 X 2,93€</b>
Ενεργητικό	1.428
Ίδια κεφάλαια	1.269
Αποθεματικά κεφάλαια	1.367
Κύκλος εργασιών	0
Αποτελέσματα προ φόρων	-22
Αποτελέσματα μετά φόρων	-22
Μερίσματα εισπραχθέντα από τη ΒΙΟΣΩΛ 31.12.06	0
Λογιστική Αξία στα βιβλία της ΒΙΟΣΩΛ 31.12.2006	0

Ποσά σε χιλ.€

<b>Επωνυμία Εταιρίας</b>	<b>ΔΑΣΚΟ Α.Ε.</b>
<b>Έδρα</b>	<b>ΘΕΣΗ ΠΕΤΡΕΖΑ, ΣΠΑΤΑ ΑΤΤΙΚΗΣ</b>
<b>Σκοπός</b>	<b>ΕΜΠΟΡΙΚΗ – ΒΙΟΜΗΧΑΝΙΚΗ – ΝΑΥΤΙΛΙΑΚΗ ΚΑΙ ΕΤΑΙΡΙΑ ΕΚΜΕΤΑΛΛΕΥΣΗΣ ΑΚΙΝΗΤΩΝ</b>
<b>Μέτοχοι – Δικαιώματα Ψήφου 30.09.2007 :</b>	
<b>ΑΝΤΩΝΙΟΣ Π ΣΒΟΡΩΝΟΣ</b>	<b>33,33%</b>
<b>ΔΙΟΝΥΣΙΟΣ Ν. ΣΒΟΡΩΝΟΣ</b>	<b>33,33%</b>
<b>ΓΕΩΡΓΙΟΣ ΓΡΗΓΟΡΟΠΟΥΛΟΣ</b>	<b>33,33%</b>
<b>Μετοχικό Κεφάλαιο 30.9.2007 (σε € : 205.369,56)</b>	<b>70.092 X 2,93€</b>
Ενεργητικό 31.12.2006	1.974
Ίδια κεφάλαια 31.12.2006	446
Αποθεματικά κεφάλαια 31.12.2006	-10
Κύκλος εργασιών 31.12.2006	0
Αποτελέσματα προ φόρων 31.12.2006	-4
Αποτελέσματα μετά φόρων 31.12.2006	-4
Μερίσματα εισπραχθέντα από τη ΒΙΟΣΩΛ 31.12.06	0
Λογιστική Αξία στα βιβλία της ΒΙΟΣΩΛ 31.12.2006	1.494

Η εταιρία ΔΑΣΚΟ η οποία ήταν επί μακρό χρονικό διάστημα ανενεργή, με την αγορά ακινήτου μέσα στο 2006 στο Δήμο Σπάτων άρχισε να δραστηριοποιείται στο τομέα της εκμετάλλευσης των ακινήτων. Με το από 10.2.2007 Ιδιωτικό Συμφωνητικό Μίσθωσης μεταξύ της Εκδότριας και της Εταιρίας ΔΑΣΚΟ Α.Ε. η ΔΑΣΚΟ παραχωρεί στη ΒΙΟΣΩΛ τμήμα του ακινήτου της στο οποίο στεγάζονται τα γραφεία και η αποθήκη της Εκδότριας. Η μίσθωση είναι διάρκειας εννέα ετών (1.7.2007 έως 30.6.2016) με μηνιαίο μίσθωμα 15.000€ για το πρώτο μισθωτικό χρόνο και αναπροσαρμογή ανάλογα με το ύψος του πληθωρισμού του προηγούμενου κάθε φορά έτους προσαυξημένο κατά 1% για τα επόμενα έτη.

Ποσά σε χιλ.€

<b>Επωνυμία Εταιρίας</b>	<b>ΝΕΟVENT ΑΕ</b>
<b>Έδρα</b>	<b>ΘΕΣΗ ΠΕΤΡΕΖΑ, ΣΠΑΤΑ ΑΤΤΙΚΗΣ</b>
<b>Σκοπός</b>	<b>ΒΙΟΜΗΧΑΝΙΚΗ &amp; ΕΜΠΟΡΙΚΗ ΕΤΑΙΡΙΑ ΚΛΙΜΑΤΙΣΜΟΥ</b>
<b>Μέτοχοι – Δικαιώματα Ψήφου 21.5.2007 :</b>	
<b>ΗΦΑΙΣΤΟΣ ΑΒΕΕΜ</b>	<b>20,00%</b>
<b>ΔΙΟΝ.Ν.ΣΒΟΡΩΝΟΣ</b>	<b>20,00%</b>
<b>ΑΝΤ. Π. ΣΒΟΡΩΝΟΣ</b>	<b>60,00%</b>
<b>Μετοχικό Κεφάλαιο (σε € : 60.000,00)</b>	<b>30.000 X 2,00€</b>
Ενεργητικό	51
Ίδια κεφάλαια	49
Αποθεματικά κεφάλαια	0
Κύκλος εργασιών	0
Αποτελέσματα προ φόρων	-2
Αποτελέσματα μετά φόρων	-2
Μερίσματα εισπραχθέντα από τη ΒΙΟΣΩΛ 31.12.06	0
Λογιστική Αξία στα βιβλία της ΒΙΟΣΩΛ 31.12.2006	0

### 3.7 Απολογιστικές Πληροφορίες Δραστηριότητας της Εταιρείας 2004 - 2006

Οι παρακάτω χρηματοοικονομικές πληροφορίες, βάσει ΔΠΧΠ, προέρχονται από τις επίσημες ετήσιες οικονομικές καταστάσεις και αποτελέσματα χρήσης 2004 – 2006 της Εκδότριας και ελέγχθηκαν, οι χρήσεις 2004 – 2005 από τον Ορκωτό Ελεγκτή Λογιστή κ. Αθανάσιο Φραγκισκάκη (Α.Μ. Σ.Ο.Ε.Λ. 15081) της εταιρίας Σ.Ο.Λ. Α.Ε. και η χρήση 2006 από τον Ορκωτό Ελεγκτή Λογιστή κ. Αντώνιο Χ. Λυμπεραίο (Α.Μ. Σ.Ο.Ε.Λ. 13811) της εταιρίας Σ.Ο.Λ. Α.Ε.

#### 3.7.1 Χρηματοοικονομικές Πληροφορίες Αποτελεσμάτων

##### Εξέλιξη Κύκλου Εργασιών – Αποτελεσμάτων της ΒΙΟΣΩΛ Α.Ε.

(ποσά σε χιλ. €)*	2004	2005	2006
<b>Κύκλος Εργασιών Εκδότριας (Πωλήσεις)</b>	<b>9.006</b>	<b>9.399</b>	<b>9.467</b>
Μείον : Κόστος Πωλήσεων	7.662	8.235	8.275
Μικτά Αποτελέσματα (κέρδη ή ζημιές) Εκμετάλλευσης	1.344	1.164	1.193
Πλέον : Άλλα Έσοδα Εκμετάλλευσης	60	49	94
<b>Σύνολο</b>	<b>1.404</b>	<b>1.214</b>	<b>1.287</b>
<b>Μείον : Εξοδα διοικητικής λειτουργίας</b>	<b>948</b>	<b>860</b>	<b>1.102</b>
Εξοδα διαθέσεως	1.098	1.251	1.352
Άλλα Έξοδα	184	42	38
<b>Μερικά Αποτελέσματα Εκμετάλλευσης</b>	<b>-826</b>	<b>-939</b>	<b>-1.205</b>
Χρηματοοικονομικό Κόστος (Καθαρό)	-186	349	-408
Κέρδη / Ζημιές από Συγγενείς Επιχ/σεις	18	11	-16
<b>ΚΑΘΑΡΑ ΑΠΟΤΕΛΕΣΜΑΤΑ ΧΡΗΣΗΣ</b>	<b>-995</b>	<b>-1.276</b>	<b>-1.630</b>
Μείον : Φόρος εισοδήματος και εισφορά Ο.Γ.Α.	-120	9	127
<b>ΚΑΘΑΡΑ ΚΕΡΔΗ (ΖΗΜΙΕΣ) ΠΡΟΣ ΔΙΑΝΟΜΗ</b>	<b>-874</b>	<b>-1.285</b>	<b>-1.757</b>

\* Τυχόν διαφορές μονάδων οφείλονται σε στρογγυλοποιήσεις.

Πηγή: Ετήσιες Οικονομικές Καταστάσεις που συντάχθηκαν με βάση τα Δ.Π.Χ.Π. και έχουν ελεγχθεί όσον αφορά τις χρήσεις 2004 – 2005 από τον Ορκωτό Ελεγκτή Λογιστή κ. Αθανάσιο Φραγκισκάκη (Α.Μ. Σ.Ο.Ε.Λ. 15081) της εταιρίας Σ.Ο.Λ. Α.Ε. και όσον αφορά τη χρήση 2006 από τον Ορκωτό Ελεγκτή Λογιστή κ. Αντώνιο Χ. Λυμπεραίο (Α.Μ. Σ.Ο.Ε.Λ. 13811) της εταιρίας Σ.Ο.Λ. Α.Ε.

Στον πίνακα που ακολουθεί παρουσιάζεται η γεωγραφική κατανομή του Κύκλου Εργασιών της Εκδότριας για την περίοδο 2004-2006. Αυξανόμενος είναι ο ρόλος των Πωλήσεων στην Αττική (από € 5.531 χιλ. το 2004 έφτασαν τις € 6.000 χιλ. το 2005 και € 5.540 χιλ. το 2006, αποτελώντας 61,4%, 63,8% και 58,5% αντίστοιχα).

ΓΕΩΓΡΑΦΙΚΗ ΚΑΤΑΝΟΜΗ ΠΩΛΗΣΕΩΝ						
	2004	%	2005	%	2006	%
Αττική	5.531,81	61,4%	6.000,12	63,8%	5.540,70	58,5%
Στερεά Ελλάδα	202,26	2,2%	205,52	2,2%	220,84	2,3%
Ήπειρος	487,92	5,4%	399,08	4,2%	404,21	4,3%
Θεσσαλία	359,28	4,0%	236,91	2,5%	328,87	3,5%
Δυτική Μακεδονία	135,14	1,5%	138,27	1,5%	105,68	1,1%
Κεντρική Μακεδονία	777,76	8,6%	792,15	8,4%	1.041,63	11,5%
Ανατολ. Μακεδονία	36,81	0,4%	27,85	0,3%	22,40	0,1%
Θράκη	82,64	0,9%	62,33	0,7%	59,99	0,4%
Πελοπόννησος	357,24	4,0%	436,79	4,6%	487,94	5,2%
Κρήτη	429,11	4,8%	369,98	3,9%	445,59	4,7%
Ανατολικό Αιγαίο	100,04	1,1%	114,75	1,2%	121,31	1,3%
Επτάνησα	150,19	1,7%	133,42	1,4%	159,86	1,7%
Εύβοια	135,80	1,5%	123,32	1,3%	129,59	1,4%
Δωδεκάνησα	42,61	0,5%	95,36	1,0%	35,54	0,2%
Κυκλάδες	53,65	0,6%	75,96	0,8%	79,21	0,5%
Εξωτερικό	123,66	1,4%	187,66	2,0%	284,00	3,3%
<b>Σύνολο</b>	<b>9.005,92</b>	<b>100,0%</b>	<b>9.339,46</b>	<b>100,0%</b>	<b>9.467,36</b>	<b>100,0%</b>

Η πληροφόρηση όπως παρατίθεται στον ανωτέρω πίνακα, δεν περιλαμβάνεται στα προσαρτήματα των χρήσεων 2004-2006, αλλά αποτελεί προϊόν πληροφόρησης της Διοίκησής της, επομένως οι πληροφορίες αυτές δεν είναι ελεγμένες.

**ΕΝΗΜΕΡΩΤΙΚΟ ΔΕΛΤΙΟ «ΒΙΟΣΩΛ ΑΝΩΝΥΜΗ ΒΙΟΜΗΧΑΝΙΚΗ ΕΤΑΙΡΙΑ»  
ΑΥΞΗΣΗ ΜΕΤΟΧΙΚΟΥ ΚΕΦΑΛΑΙΟΥ**

Κατά το 2006 οι Πωλήσεις εμφανίζονται μειωμένες κατά 7,7% στην Απτική, ενώ κατά το 2005 υπήρξε ετήσια αύξηση 8,5%. Οι πωλήσεις σε άλλες περιοχές εμφανίζουν διακυμάνσεις, με εξαίρεση τις πωλήσεις σε Κεντρική Μακεδονία που είχε αυξητική τάση και τις Πωλήσεις στην Ανατολική Μακεδονία και την Θράκη που είχαν μείωση. Αυξητικές τάσεις εμφανίζουν και οι Πωλήσεις Εξωτερικού (1,4% κατά το 2004 και 2% το 2005 και 3,3% το 2006).

**Κόστος Πωλήσεων**

Το Κόστος Πωλήσεων κατά απόλυτο νούμερο δεν διαφέρει από αυτό του 2005 και διαμορφώθηκε κατά το 2006 σε € 9.467 χιλ. έναντι € 9.339 χιλ. κατά το 2005. Ανάλογη μεταβολή παρατηρείται και στις πωλήσεις των ετών 2005, 2006 με αποτέλεσμα να μην μεταβληθεί ο Δείκτης Κόστος Πωληθέντων / Κύκλο Εργασιών, όπως διαφαίνεται στον ακόλουθο πίνακα:

(ποσά σε χιλ. €) *	2004	2005	2006
Κύκλος Εργασιών	9,006	9,399	9,467
Κόστος Πωλήσεων	7,662	8,235	8,275
<b>Κόστος Πωλήσεων / Κύκλο Εργασιών</b>	<b>85.08%</b>	<b>87.61%</b>	<b>87.41%</b>

\* Τυχόν διαφορές μονάδων οφείλονται σε στρογγυλοποιήσεις.

Πηγή: Ετήσιες Οικονομικές Καταστάσεις που συντάχθηκαν με βάση τα Δ.Π.Χ.Π. και έχουν ελεγχθεί όσον αφορά τις χρήσεις 2004 – 2005 από τον Ορκωτό Ελεγκτή Λογιστή κ. Αθανάσιο Φραγκισκάκη (Α.Μ. Σ.Ο.Ε.Λ. 15081) της εταιρίας Σ.Ο.Λ. Α.Ε. και όσον αφορά τη χρήση 2006 από τον Ορκωτό Ελεγκτή Λογιστή κ. Αντώνιο Χ. Λυμπεραίο (Α.Μ. Σ.Ο.Ε.Λ. 13811) της εταιρίας Σ.Ο.Λ. Α.Ε.

Το Κόστος Πωληθέντων αναλύεται ως ακολούθως.

<b>ΑΝΑΛΥΣΗ Κόστους Πωληθέντων (ποσά σε χιλ. €)*</b>	2004	2005	2006	% ΣΥΝΟΛΟΥ
Αναλώσεις: πρώτες & βοηθητικές ύλες-υλικά συσκ. Και είδη συσκευασίας	2,125	2,082	1,654	20.0%
Μεταβολές στα αποθεμάτων των εμπορευμάτων, ετοιμών, ημιετοιμών & υποπροϊόντων	3,380	3,722	4,290	51.8%
Αμοιβές & έξοδα προσωπικού	1,409	1,683	1,630	19.7%
Αποζημιώσεις Απολύσεως Προσωπικού				
Πρόβλεψη αποζημίωσης προσωπικού λόγω εξόδου από την υπηρεσία για συνταξιοδότηση.	5	5	5	0.0%
Αμοιβές & έξοδα τρίτων	93	105	140	1.8%
Παροχές τρίτων	102	112	105	1.3%
Φόροι – τέλη	12	11	11	0.1%
Έξοδα μεταφοράς	116	123	146	1.8%
Διάφορα έξοδα	102	81	21	0.2%
Αποσβέσεις ενσώματων & άυλων περιουσιακών στοιχείων	317	311	273	3.3%
<b>Σύνολα</b>	<b>2,156</b>	<b>2,431</b>	<b>2,331</b>	<b>28.2%</b>
<b>Σύνολα</b>	<b>7,662</b>	<b>8,235</b>	<b>8,275</b>	<b>100.0%</b>

\* Τυχόν διαφορές μονάδων οφείλονται σε στρογγυλοποιήσεις.

Η πληροφόρηση όπως παρατίθεται στον ανωτέρω πίνακα, δεν περιλαμβάνεται στα προσαρτήματα των χρήσεων 2004-2006, αλλά αποτελεί προϊόν πληροφόρησης της Διοίκησής της, επομένως οι πληροφορίες αυτές δεν είναι ελεγμένες.

Οι Μεταβολές αποθεμάτων των εμπορευμάτων, ετοιμών, ημιετοιμών & υποπροϊόντων αποτελούν το 51,8% του Κόστους Πωληθέντων, ενώ οι Αναλώσεις: πρώτες & βοηθητικές ύλες-υλικά συσκ. και είδη συσκευασίας αποτελούν το 20,0% του Κόστους.

**Άλλα Έσοδα Εκμετάλλευσης**

Τα Άλλα Έσοδα Εκμετάλλευσης διαμορφώθηκαν σε € 94 χιλ. το 2006 από € 49 χιλ. το 2005.

Απαρτίζονται κυρίως από Παροχή Υπηρεσιών (€ 69 χιλ. κατά το 2006), και λιγότερο από Επιχορηγήσεις-Επιδοτήσεις και Ενοίκια Εδαφικών Εκτάσεων, όπως φαίνεται στον ακόλουθο πίνακα.

**ΕΝΗΜΕΡΩΤΙΚΟ ΔΕΛΤΙΟ «ΒΙΟΣΩΛ ΑΝΩΝΥΜΗ ΒΙΟΜΗΧΑΝΙΚΗ ΕΤΑΙΡΙΑ»  
ΑΥΞΗΣΗ ΜΕΤΟΧΙΚΟΥ ΚΕΦΑΛΑΙΟΥ**

<b>ΆΛΛΑ ΕΣΟΔΑ ΕΚΜΕΤΑΛΛΕΥΣΗΣ (ποσά σε χιλ. €)*</b>	<b>2004</b>	<b>2005</b>	<b>2006</b>
Παροχή Υπηρεσιών – Μεταφορικά	34	30	69
Επιχορηγήσεις – Επιδοτήσεις	9	9	9
Ενοίκια Εδαφικών Εκτάσεων	10	3	3
Ενοίκια Κτιρίων	2	0	0
Έσοδα από Αποσβέσεις κρατικών Επιχορηγήσεων		6	6
Λοιπά Έκτακτα Έσοδα	5	1	7
<b>Σύνολο</b>	<b>60</b>	<b>49</b>	<b>94</b>

\* Τυχόν διαφορές μονάδων οφείλονται σε στρογγυλοποιήσεις.

Πηγή: Ετήσιες Οικονομικές Καταστάσεις που συντάχθηκαν με βάση τα Δ.Π.Χ.Π. και έχουν ελεγχθεί όσον αφορά τις χρήσεις 2004 – 2005 από τον Ορκωτό Ελεγκτή Λογιστή κ. Αθανάσιο Φραγκισκάκη (Α.Μ. Σ.Ο.Ε.Λ. 15081) της εταιρίας Σ.Ο.Λ. Α.Ε. και όσον αφορά τη χρήση 2006 από τον Ορκωτό Ελεγκτή Λογιστή κ. Αντώνιο Χ. Λυμπεραίο (Α.Μ. Σ.Ο.Ε.Λ. 13811) της εταιρίας Σ.Ο.Λ. Α.Ε.

**Έξοδα Διοικητικής Λειτουργίας**

Τα έξοδα Διοικητικής Λειτουργίας και Διάθεσης διαμορφώθηκαν σε € 2.454 χιλ. το 2006 από € 2.110 χιλ. το 2005.

Τα Έξοδα Διοικητικής Λειτουργίας αυξήθηκαν με ρυθμούς μεγαλύτερους από εκείνους των Πωλήσεων τόσο υπολογιζόμενα σε προ αποσβέσεων, όσο και σε μετά αποσβέσεων βάση. Τα προ αποσβέσεων Έξοδα Διοικητικής Λειτουργίας αυξήθηκαν κατά 30,2%, ενώ τα μετά αποσβέσεων κατά 28% έναντι 0,7% αύξησης των Πωλήσεων, με αποτέλεσμα ως ποσοστό επί των Πωλήσεων να διαμορφωθούν σε 25,92% από 22,45% το 2005.

<b>ΕΞΟΔΑ ΔΙΟΙΚΗΤΙΚΗΣ ΛΕΙΤΟΥΡΓΙΑΣ (ποσά σε χιλ. €)*</b>	<b>2004</b>	<b>2005</b>	<b>2006</b>
<b>Εξοδα διοικητικής λειτουργίας</b>	<b>948</b>	<b>860</b>	<b>1.102</b>
% Πωλήσεων	10.53%	9.15%	11.64%
<b>Εξοδα διαθέσεως</b>	<b>1,098</b>	<b>1,251</b>	<b>1,352</b>
% Πωλήσεων	12.19%	13.31%	14.33%
<b>Σύνολο Εξόδων Διοικητικής Λειτ. και Διάθεσης</b>	<b>2.046</b>	<b>2.110</b>	<b>2.454</b>
% Πωλήσεων	22.72%	22.45%	25.92%

\* Τυχόν διαφορές μονάδων οφείλονται σε στρογγυλοποιήσεις.

Πηγή: Ετήσιες Οικονομικές Καταστάσεις που συντάχθηκαν με βάση τα Δ.Π.Χ.Π. και έχουν ελεγχθεί όσον αφορά τις χρήσεις 2004 – 2005 από τον Ορκωτό Ελεγκτή Λογιστή κ. Αθανάσιο Φραγκισκάκη (Α.Μ. Σ.Ο.Ε.Λ. 15081) της εταιρίας Σ.Ο.Λ. Α.Ε. και όσον αφορά τη χρήση 2006 από τον Ορκωτό Ελεγκτή Λογιστή κ. Αντώνιο Χ. Λυμπεραίο (Α.Μ. Σ.Ο.Ε.Λ. 13811) της εταιρίας Σ.Ο.Λ. Α.Ε.

Οι Αμοιβές Προσωπικού αντιπροσωπεύουν το 65,48% του συνόλου, ανερχόμενες σε € 1.607 χιλ. Οι δαπάνες αυτές αυξήθηκαν κατά 20,0% σε σχέση με το 2005. Η αύξηση αυτή οφείλεται στο γεγονός ότι στις αμοιβές προσωπικού έχουν συμπεριληφθεί αποζημιώσεις προσωπικού ύψους περίπου € 200 χιλ. οι οποίες και επιβάρυναν τα έξοδα διοικητικής λειτουργίας στο σύνολο τους. Οι Παροχές Τρίτων αντιπροσωπεύουν το 12,5% του συνόλου ανερχόμενες σε € 307 χιλ. και αυξήθηκαν επίσης με χαμηλούς ρυθμούς (2,7%).

Τα Διάφορα Έξοδα (που περιλαμβάνουν μεταξύ άλλων Ταξίδια, Διαφημίσεις και Εκθέσεις), είναι € 301 χιλ. και αποτελούν 12,3% του Συνόλου. Οι δαπάνες αυτές αυξήθηκαν κατά 11% σε σχέση με το 2005.

Αναλυτικά η εξέλιξη των εξόδων αυτών, και ο μερισμός τους στις κατηγορίες εξόδων Διοικητικής Λειτουργίας και Εξόδων Διάθεσης, απεικονίζεται στον κάτωθι πίνακα.

<b>ΕΞΟΔΑ ΔΙΟΙΚΗΤΙΚΗΣ ΛΕΙΤΟΥΡΓΙΑΣ ΚΑΙ ΕΞΟΔΑ ΔΙΑΘΕΣΗΣ</b>									
	<b>2004</b>			<b>2005</b>			<b>2006</b>		
<b>(ποσά σε χιλ.€)*</b>	<b>ΕΞΟΔΑ ΔΙ/ΙΚΗΣ ΛΕΙΤ/ΑΣ</b>	<b>ΕΞΟΔΑ ΔΙΑΘ/ΣΗΣ</b>	<b>ΣΥΝΟΛΟ</b>	<b>ΕΞΟΔΑ ΔΙ/ΙΚΗΣ ΛΕΙΤ/ΑΣ</b>	<b>ΕΞΟΔΑ ΔΙΑΘ/ΣΗΣ</b>	<b>ΣΥΝΟΛΟ</b>	<b>ΕΞΟΔΑ ΔΙ/ΙΚΗΣ ΛΕΙΤ/ΑΣ</b>	<b>ΕΞΟΔΑ ΔΙΑΘ/ΣΗΣ</b>	<b>ΣΥΝΟΛΟ</b>
Αμοιβές Προσωπικού	650	615	1.265	625	714	1.339	868	739	1.607
Αμοιβές Τρίτων	104	26	130	94	46	140	86	69	155

**ΕΝΗΜΕΡΩΤΙΚΟ ΔΕΛΤΙΟ «ΒΙΟΣΩΛ ΑΝΩΝΥΜΗ ΒΙΟΜΗΧΑΝΙΚΗ ΕΤΑΙΡΙΑ»  
ΑΥΞΗΣΗ ΜΕΤΟΧΙΚΟΥ ΚΕΦΑΛΑΙΟΥ**

Παροχές Τρίτων	61	228	289	62	237	299	65	242	307
Φόροι Τέλη	12	16	28	4	16	20	13	15	28
Διάφορα Έξοδα (ταξίδια, διαφημίσεις, εκθέσεις κλπ)	79	193	272	61	210	271	51	250	301
<b>Σύνολο (προ αποσβέσεων)</b>	<b>906</b>	<b>1.078</b>	<b>1.984</b>	<b>846</b>	<b>1.223</b>	<b>2.069</b>	<b>1.083</b>	<b>1.315</b>	<b>2.398</b>
Πλέον: Αποσβέσεις	12	20	32	14	28	42	19	37	56
<b>ΣΥΝΟΛΟ</b>	<b>918</b>	<b>1.098</b>	<b>2.016</b>	<b>860</b>	<b>1.251</b>	<b>2.111</b>	<b>1.102</b>	<b>1.352</b>	<b>2.454</b>

\* Τυχόν διαφορές μονάδων οφείλονται σε στρογγυλοποιήσεις.  
Η πληροφόρηση όπως παρατίθεται στον ανωτέρω πίνακα, δεν περιλαμβάνεται στα προσαρτήματα των χρήσεων 2004-2006, αλλά αποτελεί προϊόν πληροφόρησης της Διοίκησής της, επομένως οι πληροφορίες αυτές δεν είναι ελεγμένες.

Η Εκδότρια παρουσιάζει Αρνητικά μερικά αποτελέσματα εκμετάλλευσης, δηλαδή λειτουργικές ζημιές κατά την εξεταζόμενη περίοδο.

(ποσά σε χιλ. €)*	2004	2005	2006
Κύκλος Εργασιών Εκδότριας (Πωλήσεις)	9,006	9,399	9,467
Μείον : Κόστος Πωλήσεων	7,662	8,235	8,275
Μικτά Αποτελέσματα (κέρδη ή ζημιές) Εκμετάλλευσης	1,344	1,164	1,192
Πλέον : Άλλα Έσοδα Εκμετάλλευσης	60	49	94
Σύνολο	1,404	1,214	1,286
Μείον : Έξοδα διοικητικής λειτουργίας	948	860	1.102
Έξοδα διαθέσεως	1,098	1,251	1,352
Έξοδα ερευνών - αναπτύξεως	0	0	0
Λοιπά Έξοδα	184	42	38
<b>Κέρδη/(ζημιές) εκμετάλλευσης</b>	<b>-826</b>	<b>-939</b>	<b>-1.206</b>

\* Τυχόν διαφορές μονάδων οφείλονται σε στρογγυλοποιήσεις.  
Πηγή: Ετήσιες Οικονομικές Καταστάσεις που συντάχθηκαν με βάση τα Δ.Π.Χ.Π. και έχουν ελεγχθεί όσον αφορά τις χρήσεις 2004 – 2005 από τον Ορκωτό Ελεγκτή Λογιστή κ. Αθανάσιο Φραγκισκάκη (Α.Μ. Σ.Ο.Ε.Λ. 15081) της εταιρίας Σ.Ο.Λ. Α.Ε. και όσον αφορά τη χρήση 2006 από τον Ορκωτό Ελεγκτή Λογιστή κ. Αντώνιο Χ. Λυμπεραίο (Α.Μ. Σ.Ο.Ε.Λ. 13811) της εταιρίας Σ.Ο.Λ. Α.Ε.

### Χρηματοοικονομικά Αποτελέσματα

Το σύνολο των Χρηματοοικονομικών Εξόδων αυξήθηκε κατά 22% το 2006 και διαμορφώθηκε σε € 429 χιλ. από € 352 χιλ. το 2005 και € 191 χιλ. το 2004. Η μεγάλη αυτή αύξηση οφείλεται κυρίως στην καταβολή τόκων ύψους € 120 χιλ. στην θυγατρική ΗΦΑΙΣΤΟΣ. Οι τόκοι αυτοί προέρχονται από πώληση προϊόντων επί πιστώσει μακράς διάρκειας και από ταμειακές διευκολύνσεις. Οι ανωτέρω τόκοι υπολογίστηκαν βάσει του επιτοκίου της αγοράς.

Εκ του συνόλου των Χρηματοοικονομικών Εξόδων, τα € 392 χιλ. αποτελούν Τόκους Βραχυπρόθεσμων δανείων τα € 41 χιλ. Λοιπά Χρηματοοικονομικά έξοδα, δηλαδή προμήθειες και έξοδα εγγυητικών επιστολών και τα € 16 χιλ Ζημιές από συγγενή εταιρία..

ΑΝΑΛΥΣΗ ΧΡΗΜΑΤΟΟΙΚΟΝΟΜΙΚΩΝ ΕΞΟΔΩΝ – ΕΞΟΔΩΝ (ποσά σε χιλ. €)*	2004	2005	2006
<b>ΧΡΗΜΑΤΟΟΙΚΟΝΟΜΙΚΑ ΕΞΟΔΑ</b>			
Τόκοι και Συναφή Έξοδα	191	351	413
Ζημιά από Συγγενή	0	0	16
Έξοδα Συμμετοχών και Χρεογράφων	0	0	0
<b>Σύνολα</b>	<b>191</b>	<b>351</b>	<b>429</b>
<b>ΧΡΗΜΑΤΟΟΙΚΟΝΟΜΙΚΑ ΕΞΟΔΑ</b>			
Κέρδη από Συγγενή	17	12	0
Πιστωτικοί Τόκοι και Συναφή Έσοδα	1	0,3	2



**ΕΝΗΜΕΡΩΤΙΚΟ ΔΕΛΤΙΟ «ΒΙΟΣΩΛ ΑΝΩΝΥΜΗ ΒΙΟΜΗΧΑΝΙΚΗ ΕΤΑΙΡΙΑ»**  
**ΑΥΞΗΣΗ ΜΕΤΟΧΙΚΟΥ ΚΕΦΑΛΑΙΟΥ**

Μερίσματα Εισπρακτέα	2	0,6	0,6
Έσοδα από αποτίμηση Μακρ/σμων Απαιτήσεων	1	1	1
<b>Σύνολα</b>	<b>22</b>	<b>14</b>	<b>4</b>
<b>Χρηματοοικονομικά Αποτελέσματα</b>	<b>169</b>	<b>337</b>	<b>425</b>

\* Τυχόν διαφορές μονάδων οφείλονται σε στρογγυλοποιήσεις.

Πηγή: Ετήσιες Οικονομικές Καταστάσεις που συντάχθηκαν με βάση τα Δ.Π.Χ.Π. και έχουν ελεγχθεί όσον αφορά τις χρήσεις 2004 – 2005 από τον Ορκωτό Ελεγκτή Λογιστή κ. Αθανάσιο Φραγκισκάκη (Α.Μ. Σ.Ο.Ε.Λ. 15081) της εταιρίας Σ.Ο.Λ. Α.Ε. και όσον αφορά τη χρήση 2006 από τον Ορκωτό Ελεγκτή Λογιστή κ. Αντώνιο Χ. Λυμπεραίο (Α.Μ. Σ.Ο.Ε.Λ. 13811) της εταιρίας Σ.Ο.Λ. Α.Ε.

**Αποσβέσεις**

Στον πίνακα που ακολουθεί παρουσιάζεται ο επιμερισμός των Αποσβέσεων χρήσεων 2004-2006 στο λειτουργικό κόστος.

<b>ΕΠΙΜΕΡΙΣΜΟΣ ΑΠΟΣΒΕΣΕΩΝ</b>			
<b>(ποσά σε χιλ. €)*</b>	<b>2004</b>	<b>2005</b>	<b>2006</b>
Παραγωγή	301	298	298
Διοίκηση	16	14	19
Διάθεση	32	28	37
<b>Σύνολο Λειτουργικών Αποσβέσεων</b>	<b>350</b>	<b>339</b>	<b>354</b>
Μη διενεργηθείσες σε προηγούμενη χρήση	0	0	0
<b>Σύνολο Αποσβέσεων</b>	<b>350</b>	<b>339</b>	<b>354</b>

\* Τυχόν διαφορές μονάδων οφείλονται σε στρογγυλοποιήσεις.

Η πληροφόρηση όπως παρατίθεται στον ανωτέρω πίνακα, δεν περιλαμβάνεται στα προσαρτήματα των χρήσεων 2004-2006, αλλά αποτελεί προϊόν πληροφόρησης της Διοίκησής της, επομένως οι πληροφορίες αυτές δεν είναι ελεγμένες.

**Ζημίες Περιόδου**

Τα έξοδα διοίκησης για τη χρήση 2006 είναι αυξημένα σε σχέση με τα αντίστοιχα του 2005 καθώς, όπως προαναφέραμε, στις αμοιβές προσωπικού έχουν συμπεριληφθεί αποζημιώσεις λόγω απόλυσης προσωπικού ύψους περίπου € 200 χιλ. Οι ζημίες της Εκδότριας, μετά από χρηματοοικονομικά έσοδα και δαπάνες αυξάνονται ως αποτέλεσμα του συνδυασμού χαμηλότατου ύψους τέτοιων εσόδων και μεγάλου ύψους χρηματοοικονομικών δαπανών. Οι Ζημίες Εκμετάλλευσης κατά το 2006 διαμορφώθηκαν σε € 1.206 χιλ. από € 939 χιλ. το 2005, ενώ οι Καθαρές ζημίες προ φόρων διαμορφώθηκαν σε € 1.630 χιλ. από € 1.276 χιλ. το 2005.

<b>(ποσά σε χιλ. €)*</b>	<b>2004</b>	<b>2005</b>	<b>2006</b>
Πωλήσεις	9.006	9.399	9.467
Κόστος πωληθέντων	-7.662	-8.235	-8.275
<b>Μικτό κέρδος</b>	<b>1.344</b>	<b>1.164</b>	<b>1.192</b>
Άλλα έσοδα	60	49	94
Έξοδα πωλήσεων	-1.098	-1.251	-1.352
Έξοδα διοίκησης	-948	-860	-1.102
Άλλα έξοδα	-184	-42	-38
<b>Κέρδη/(ζημίες) εκμετάλλευσης</b>	<b>-826</b>	<b>-939</b>	<b>-1.206</b>
Χρηματοοικονομικό κόστος (καθαρό)	-187	-349	-608
Κέρδη/(ζημίες) από συγγενείς	18	12	-16
<b>Καθαρές ζημίες προ φόρων</b>	<b>-995</b>	<b>-1.276</b>	<b>-1.630</b>

\* Τυχόν διαφορές μονάδων οφείλονται σε στρογγυλοποιήσεις.

Πηγή: Ετήσιες Οικονομικές Καταστάσεις που συντάχθηκαν με βάση τα Δ.Π.Χ.Π. και έχουν ελεγχθεί όσον αφορά τις χρήσεις 2004 – 2005 από τον Ορκωτό Ελεγκτή Λογιστή κ. Αθανάσιο Φραγκισκάκη (Α.Μ. Σ.Ο.Ε.Λ. 15081) της εταιρίας Σ.Ο.Λ. Α.Ε. και όσον αφορά τη χρήση 2006 από τον Ορκωτό Ελεγκτή Λογιστή κ. Αντώνιο Χ. Λυμπεραίο (Α.Μ. Σ.Ο.Ε.Λ. 13811) της εταιρίας Σ.Ο.Λ. Α.Ε.

Τα αποτελέσματα των οικονομικών καταστάσεων 2005 και 2006 διαμορφώθηκαν σε ζημίες ύψους € 1.285 χιλ. και € 1.757 χιλ. αντίστοιχα. Ιδιαίτερα η χρήση 2006 επιβαρύνθηκε με Φόρο Εισοδήματος € 127 χιλ.

**ΕΝΗΜΕΡΩΤΙΚΟ ΔΕΛΤΙΟ «ΒΙΟΣΩΛ ΑΝΩΝΥΜΗ ΒΙΟΜΗΧΑΝΙΚΗ ΕΤΑΙΡΙΑ»**  
**ΑΥΞΗΣΗ ΜΕΤΟΧΙΚΟΥ ΚΕΦΑΛΑΙΟΥ**

(ποσά σε χιλ. €)	2004	2005	2006
<b>Καθαρές ζημίες προ φόρων</b>	<b>-995</b>	<b>-1.276</b>	<b>-1.630</b>
Φόρος εισοδήματος	120	-9	-127
<b>Καθαρές ζημίες περιόδου</b>	<b>-874</b>	<b>-1.285</b>	<b>-1.757</b>

\* Τυχόν διαφορές μονάδων οφείλονται σε στρογγυλοποιήσεις.  
 Πηγή: Ετήσιες Οικονομικές Καταστάσεις που συντάχθηκαν με βάση τα Δ.Π.Χ.Π. και έχουν ελεγχθεί όσον αφορά τις χρήσεις 2004 – 2005 από τον Ορκωτό Ελεγκτή Λογιστή κ. Αθανάσιο Φραγκισκάκη (Α.Μ. Σ.Ο.Ε.Λ. 15081) της εταιρίας Σ.Ο.Λ. Α.Ε. και όσον αφορά τη χρήση 2006 από τον Ορκωτό Ελεγκτή Λογιστή κ. Αντώνιο Χ. Λυμπεραίο (Α.Μ. Σ.Ο.Ε.Λ. 13811) της εταιρίας Σ.Ο.Λ. Α.Ε.

### 3.7.2 Ανάλυση Σημαντικών Πληροφοριών Ισολογισμών

Τα μεγέθη του Ενεργητικού της Εκδότριας κατά τα έτη 2004, 2005 και 2006 απεικονίζονται στον ακόλουθο πίνακα

(ποσά σε χιλ. €)*	2004	2005	2006
<b>ΕΝΕΡΓΗΤΙΚΟ</b>			
<b>Μη Κυκλοφορούντα Περιουσιακά Στοιχεία</b>			
Ενσώματα Πάγια	9.896	9.614	9.305
΄Αυλα Περιουσιακά Στοιχεία	203	203	283
Αναβαλλόμενες Φορολογικές Απαιτήσεις	190	182	93
Επενδύσεις σε Συγγενείς Επιχειρήσεις	504	504	1.772
Λοιπές Μακροπρόθεσμες Απαιτήσεις	19	19	20
<b>ΣΥΝΟΛΟ</b>	<b>10.811</b>	<b>10.414</b>	<b>11.474</b>
<b>Κυκλοφορούντα Περιουσιακά Στοιχεία</b>			
Αποθέματα	2.658	2.524	2.682
Πελάτες και Λοιπές Απαιτήσεις	3.118	2.632	3.058
Διαθέσιμα προς Πώληση Χρημ/οικονομικά Περιουσιακά Στοιχεία	0	0,8	0,7
Ταμιακά Διαθέσιμα και Ισοδύναμα	320	204	176
<b>ΣΥΝΟΛΟ</b>	<b>6.096</b>	<b>5.362</b>	<b>5.917</b>
<b>ΣΥΝΟΛΟ ΕΝΕΡΓΗΤΙΚΟΥ</b>	<b>16.908</b>	<b>15.776</b>	<b>17.390</b>

\* Τυχόν διαφορές μονάδων οφείλονται σε στρογγυλοποιήσεις.  
 Πηγή: Ετήσιες Οικονομικές Καταστάσεις που συντάχθηκαν με βάση τα Δ.Π.Χ.Π. και έχουν ελεγχθεί όσον αφορά τις χρήσεις 2004 – 2005 από τον Ορκωτό Ελεγκτή Λογιστή κ. Αθανάσιο Φραγκισκάκη (Α.Μ. Σ.Ο.Ε.Λ. 15081) της εταιρίας Σ.Ο.Λ. Α.Ε. και όσον αφορά τη χρήση 2006 από τον Ορκωτό Ελεγκτή Λογιστή κ. Αντώνιο Χ. Λυμπεραίο (Α.Μ. Σ.Ο.Ε.Λ. 13811) της εταιρίας Σ.Ο.Λ. Α.Ε.

### Έξοδα Εγκατάστασης

#### Αύλα Περιουσιακά Στοιχεία

Η εξέλιξη των λογαριασμών εξόδων εγκατάστασης έχει ως ακολούθως

(ποσά σε χιλ. €)*	2004	2005	2006
Παραχωρήσεις και δικαιώματα βιομηχανικής ιδιοκτησίας			
Προγράμματα Ηλεκτρονικών Υπολογιστών	233	263	357
Μείον : Αποσβέσεις	30	47	74
Ασώματες ακινητοποιήσεις (Σύνολο)	233	263	0
Μείον : Αποσβέσεις (Σύνολο)	30	47	0
<b>Αναπόσβεστη Αξία Ασώματων Ακινήτων</b>	<b>203</b>	<b>217</b>	<b>283</b>

\* Τυχόν διαφορές μονάδων οφείλονται σε στρογγυλοποιήσεις.  
 Πηγή: Ετήσιες Οικονομικές Καταστάσεις που συντάχθηκαν με βάση τα Δ.Π.Χ.Π. και έχουν ελεγχθεί όσον αφορά τις χρήσεις 2004 – 2005 από τον Ορκωτό Ελεγκτή Λογιστή κ. Αθανάσιο Φραγκισκάκη (Α.Μ. Σ.Ο.Ε.Λ. 15081) της εταιρίας Σ.Ο.Λ. Α.Ε. και όσον αφορά τη χρήση 2006 από τον Ορκωτό Ελεγκτή Λογιστή κ. Αντώνιο Χ. Λυμπεραίο (Α.Μ. Σ.Ο.Ε.Λ. 13811) της εταιρίας Σ.Ο.Λ. Α.Ε.

Το υπόλοιπο του λογαριασμού Ασώματων Ακινήτων την 31.12.2006 περιλαμβάνει την αξία των λογισμικών προγραμμάτων που αγοράστηκαν στις χρήσεις 2004, 2005 και 2006. Η κίνηση που παρουσίασε ο λογαριασμός για τις υπό έλεγχο χρήσεις, βάσει του τακτικού έλεγχου, έχει ως εξής:

(ποσά σε χιλ. €)*	2004	2005	2006
Λογισμικά Προγράμματα	203	217	283

\* Τυχόν διαφορές μονάδων οφείλονται σε στρογγυλοποιήσεις.  
 Πηγή: Ετήσιες Οικονομικές Καταστάσεις που συντάχθηκαν με βάση τα Δ.Π.Χ.Π. και έχουν ελεγχθεί όσον αφορά τις χρήσεις 2004 – 2005 από τον Ορκωτό Ελεγκτή Λογιστή κ. Αθανάσιο Φραγκισκάκη (Α.Μ. Σ.Ο.Ε.Λ. 15081) της εταιρίας Σ.Ο.Λ. Α.Ε.

**ΕΝΗΜΕΡΩΤΙΚΟ ΔΕΛΤΙΟ «ΒΙΟΣΩΛ ΑΝΩΝΥΜΗ ΒΙΟΜΗΧΑΝΙΚΗ ΕΤΑΙΡΙΑ»  
ΑΥΞΗΣΗ ΜΕΤΟΧΙΚΟΥ ΚΕΦΑΛΑΙΟΥ**

και όσον αφορά τη χρήση 2006 από τον Ορκωτό Ελεγκτή Λογιστή κ. Αντώνιο Χ. Λυμπεραίο (Α.Μ. Σ.Ο.Ε.Λ. 13811) της εταιρίας Σ.Ο.Λ. Α.Ε.

**Ενσώματα Πάγια**

Ο λογαριασμός Γήπεδα οικόπεδα περιλαμβάνει την αξία κτήσεως του Γηπέδου στην Α Βιομηχανική Ζώνη του Βόλου εκτάσεως 64.000τ.μ., που την 31.12.2004 αναπροσαρμόσθηκε (κατά € 714 χιλ.) σε € 2.301 χιλ., ενώ για την μετάβαση σε ΔΠΧΠ, σε € 2.240 χιλ. σύμφωνα με έκθεση εκτίμησης.

Ο λογαριασμός Κτίρια και τεχνικά έργα περιλαμβάνει αναπόσβεστη αξία κτιριακών εγκαταστάσεων εμβαδού 16.083 τ.μ. στην Α Βιομηχανική ζώνη του Βόλου , κατασκευής 1974-1976 και όπου έγιναν προσθήκες τα έτη 1996-1997.

(ποσά σε χιλ. €)*	2004	2005	2006
Γήπεδα-Οικόπεδα	2,240	2,240	2,240
Κτίρια και τεχνικά έργα	2,919	2,860	2,800
Μηχαν.- Τεχν.εγκαταστάσεις και λοιπός τεχν.εξοπλισμός	4,558	4,340	4,100
Μεταφορικά μέσα	0	0	0
Έπιπλα και λοιπός εξοπλισμός	176	176	165
Ακίνητοπ. υπό εκτέλεση και προκαταβολές	2	0	0
<b>Αναπόσβεστη Αξία Ενσώματων Ακίνητοποιήσεων</b>	<b>9,896</b>	<b>9,614</b>	<b>9,305</b>

\* Τυχόν διαφορές μονάδων οφείλονται σε στρογγυλοποιήσεις.

Πηγή: Ετήσιες Οικονομικές Καταστάσεις που συντάχθηκαν με βάση τα Δ.Π.Χ.Π. και έχουν ελεγχθεί όσον αφορά τις χρήσεις 2004 – 2005 από τον Ορκωτό Ελεγκτή Λογιστή κ. Αθανάσιο Φραγκισκάκη (Α.Μ. Σ.Ο.Ε.Λ. 15081) της εταιρίας Σ.Ο.Λ. Α.Ε. και όσον αφορά τη χρήση 2006 από τον Ορκωτό Ελεγκτή Λογιστή κ. Αντώνιο Χ. Λυμπεραίο (Α.Μ. Σ.Ο.Ε.Λ. 13811) της εταιρίας Σ.Ο.Λ. Α.Ε.

Η αξία των μηχανημάτων, τεχνικών εγκαταστάσεων και λοιπού μηχανολογικού εξοπλισμού, αναπροσαρμόσθηκε για την μετάβαση σε ΔΠΧΠ, σε €4.799 χιλ. σύμφωνα με έκθεση εκτίμησης

Επί των ακινήτων της Εκδότριας υφίσταται προσημείωση υποθήκης ύψους € 1.920 χιλ. υπέρ τραπεζής για την ασφάλεια δανείων της. Αναλυτικότερα στοιχεία υπάρχουν στην ανάλυση του Λ/μου Βραχυπρόθεσμων υποχρεώσεων προς τράπεζες.

**Αναβαλλόμενες Φορολογικές Απαιτήσεις**

Ο εν λόγω λογαριασμός προκύπτει από τις αναπροσαρμογές των κονδυλίων του ισολογισμού, που είχαν συνταχθεί σύμφωνα με τον Ν2190/20, σε τρέχουσες αξίες με βάση τα ΔΠΧΠ. Οι αναβαλλόμενες φορολογικές απαιτήσεις συμψηφίζονται με τις αναβαλλόμενες φορολογικές υποχρεώσεις όταν υπάρχει ένα νόμιμα ασκητό δικαίωμα για συμψηφισμό και υπόκεινται και τα δύο στην ίδια φορολογική αρχή. Το ιστορικό της κίνησης των λογαριασμών των αναβαλλόμενων φορολογικών απαιτήσεων και αναβαλλόμενων φορολογικών υποχρεώσεων κατά την διάρκεια της περιόδου στην ίδια φορολογική αρχή, έχει ως εξής:

(ποσά σε χιλ. €)*	2004	2005	2006
<b>Αναβαλλόμενες απαιτήσεις</b>			
<b>Υπόλοιπο έναρξης</b>	<b>2.260</b>	<b>1.633</b>	<b>1.669</b>
Τρέχον φόρος εισοδήματος	321	463	547
Φόρος εισοδήματος ιδίων κεφαλαίων (αφορά έξοδα αυξήσεως κεφαλαίου)	27	0	37
Προσαρμογής αποσβέσεων εξόδων πολυετούς αποσβ	(52)	5	(113)
Αναστροφή φορολογικών απαιτήσεων από ζημιές προηγούμεν. χρήσεως λόγω συμψηφισμού τους με την υπεραξία του Ν.2065/1992	(228)	0	0
Από διαγραφή εξόδων άλλων περιουσιακών στοιχείων	0	0	0
Από ζημιές από προηγούμενων ετών προς συμψηφισμό	0	0	0
Φόρος επί της πρόβλεψης απαξίωσης παγίων & αποθεμάτων	29	0	0

**ΕΝΗΜΕΡΩΤΙΚΟ ΔΕΛΤΙΟ «ΒΙΟΣΩΛ ΑΝΩΝΥΜΗ ΒΙΟΜΗΧΑΝΙΚΗ ΕΤΑΙΡΙΑ»  
ΑΥΞΗΣΗ ΜΕΤΟΧΙΚΟΥ ΚΕΦΑΛΑΙΟΥ**

(ποσά σε χιλ. €)*	2004	2005	2006
Αναστροφή φόρου επί της πρόβλεψης απαξίωσης πωληθέντος παγίου	0	(17)	0
Προσαρμογής αποζημίωσης προσωπικού	10	(4)	(33)
Προσαρμογής απόσβεσης κρατικής επιχορήγησης	0	4	4
Απαξίωση αποθεμάτων	0	0	0
Διαγραφή καθυστερημένων απαιτήσεων	0	0	0
Αποτίμηση δοσμένων εγγυήσεων	0	0	0
Φόρος επί ζημιών, η ανάκτηση των οποίων δεν είναι βεβαία και διαφορές φόρου λόγω αλλαγής φορολογικών συντελεστών.	(676)	(314)	(409)
Προσαρμογή του φορολογικού συντελεστή σε 25% των ζημιών της χρήσεως.	(92)	(101)	(14)
Επί πρόβλεψης επισφαλών απαιτήσεων	35	0	0
Λοιπά	0	(1)	
<b>Υπόλοιπο τέλους</b>	<b>1.633</b>	<b>1.669</b>	<b>1.688</b>
<b>Αναβαλλόμενες Υποχρεώσεις</b>			
<b>Υπόλοιπο έναρξης</b>	<b>2.226</b>	<b>1.443</b>	<b>1.487</b>
Προσαρμογή αξίας των γηπέδων σε τρέχουσες αξίες	0		
Αναστροφή λόγω αλλαγής φορολογικής βάσης των γηπέδων	(228)		
Συναλλαγματικών διαφορών	(13)	0	0
Προσαρμογής αποσβέσεων	2	9	(5)
Προσαρμογής αποθεμάτων λόγω προσαρμογής αποσβέσεων	0,00	5	5
Διαφορές φόρου λόγω προσαρμογής φορολογικών συντελεστών.	(544)		165
Επί των επιχορηγήσεων παγίων		31	(53)
Λοιπά	0	0	0
<b>Υπόλοιπο τέλους</b>	<b>1.443</b>	<b>1.487</b>	<b>1.594</b>
<b>Αναβαλλόμενες Φορολογικές απαιτήσεις</b>	<b>190</b>	<b>182</b>	<b>93</b>

\* Τυχόν διαφορές μονάδων οφείλονται σε στρογγυλοποιήσεις.

Πηγή: Ετήσιες Οικονομικές Καταστάσεις που συντάχθηκαν με βάση τα Δ.Π.Χ.Π. και έχουν ελεγχθεί όσον αφορά τις χρήσεις 2004 – 2005 από τον Ορκωτό Ελεγκτή Λογιστή κ. Αθανάσιο Φραγκισκάκη (Α.Μ. Σ.Ο.Ε.Λ. 15081) της εταιρίας Σ.Ο.Λ. Α.Ε. και όσον αφορά τη χρήση 2006 από τον Ορκωτό Ελεγκτή Λογιστή κ. Αντώνιο Χ. Λυμπεραίο (Α.Μ. Σ.Ο.Ε.Λ. 13811) της εταιρίας Σ.Ο.Λ. Α.Ε.

### Συμμετοχές

Το υπόλοιπο του λογαριασμού Συμμετοχές, είχε ως ακολούθως.

(ποσά σε χιλ. €)*	2004	2005	2006
Συμμετοχές σε λοιπές επιχειρήσεις	504	383	1.773

\* Τυχόν διαφορές μονάδων οφείλονται σε στρογγυλοποιήσεις.

Πηγή: Ετήσιες Οικονομικές Καταστάσεις που συντάχθηκαν με βάση τα Δ.Π.Χ.Π. και έχουν ελεγχθεί όσον αφορά τις χρήσεις 2004 – 2005 από τον Ορκωτό Ελεγκτή Λογιστή κ. Αθανάσιο Φραγκισκάκη (Α.Μ. Σ.Ο.Ε.Λ. 15081) της εταιρίας Σ.Ο.Λ. Α.Ε. και όσον αφορά τη χρήση 2006 από τον Ορκωτό Ελεγκτή Λογιστή κ. Αντώνιο Χ. Λυμπεραίο (Α.Μ. Σ.Ο.Ε.Λ. 13811) της εταιρίας Σ.Ο.Λ. Α.Ε.

Οι ελεγχόμενες εταιρίες δεν έχουν υποχρέωση να καταρτίσουν ενοποιημένες οικονομικές καταστάσεις, ενώ περιλαμβάνονται στις οικονομικές καταστάσεις της Εκδότριας που συντάσσονται με βάση τα ΔΠΧΠ με την μέθοδο της καθαρής θέσης.

Πρόκειται για τις συμμετοχές στις εταιρίες Ήφαιστος ΑΒΕΕΜ, ύψους 304 χιλ. και ΒΙΟΣΩΛ ΔΟΜΙΚΑ ΕΡΓΑΛΕΙΑ ΑΕ ύψους 1.469 χιλ. οι οποίες απεικονίζονται αναλυτικά στον παρακάτω πίνακα.

ΣΥΝΔΕΜΕΝΕΣ ΕΠΙΧΕΙΡΗΣΕΙΣ	ΠΟΣΟΣΤΟ ΣΥΜΜΕΤΟΧΗΣ	ΑΡΙΘΜΟΣ ΜΕΤΟΧΩΝ	ΑΞΙΑ ΣΥΜΜΕΤΟΧΗΣ
Ήφαιστος ΑΕ(Κοινές)	30,49%	36.000	
Ήφαιστος ΑΕ(Προνομιούχες)	9,40%	4.000	
<b>ΣΥΝΟΛΑ ΗΦΑΙΣΤΟΣ</b>			<b>304</b>
ΒΙΟΣΩΛ ΔΟΜΙΚΑ ΕΡΓΑΛΕΙΑ	49,93%	67.400	<b>1.469</b>
<b>ΣΥΝΟΛΑ (ποσά σε χιλ. €)*</b>			<b>1.773</b>

\* Τυχόν διαφορές μονάδων οφείλονται σε στρογγυλοποιήσεις.

**ΕΝΗΜΕΡΩΤΙΚΟ ΔΕΛΤΙΟ «ΒΙΟΣΩΛ ΑΝΩΝΥΜΗ ΒΙΟΜΗΧΑΝΙΚΗ ΕΤΑΙΡΙΑ»  
ΑΥΞΗΣΗ ΜΕΤΟΧΙΚΟΥ ΚΕΦΑΛΑΙΟΥ**

Πηγή: Ετήσιες Οικονομικές Καταστάσεις που συντάχθηκαν με βάση τα Δ.Π.Χ.Π. και έχουν ελεγχθεί όσον αφορά τις χρήσεις 2004 – 2005 από τον Ορκωτό Ελεγκτή Λογιστή κ. Αθανάσιο Φραγκισκάκη (Α.Μ. Σ.Ο.Ε.Λ. 15081) της εταιρίας Σ.Ο.Λ. Α.Ε. και όσον αφορά τη χρήση 2006 από τον Ορκωτό Ελεγκτή Λογιστή κ. Αντώνιο Χ. Λυμπεραίο (Α.Μ. Σ.Ο.Ε.Λ. 13811) της εταιρίας Σ.Ο.Λ. Α.Ε.

Η ΗΦΑΙΣΤΟΣ ΑΒΕΕ δραστηριοποιείται στους τομείς παραγωγής και διάθεσης προϊόντων και λοιπών ειδών θέρμανσης, κλιματισμού ενώ η ΒΙΟΣΩΛ ΔΟΜΙΚΑ ΕΡΓΑΛΕΙΑ ΑΕ δραστηριοποιείται στους τομείς τοποθέτησης και ενοικίασης ικριωμάτων, εμπορία υλικών ικριωμάτων και μηχανοκίνητων πλατφόρμων και εξέδρων για εκδηλώσεις.

Μεγέθη των εταιριών αυτών απεικονίζονται (σε € χιλ. ) στον ακόλουθο πίνακα.

Επωνυμία	Χώρα εγκατάστασης	Περιουσιακά στοιχεία	Υποχρεώσεις	Έσοδα (κύκλος εργασιών)	Κέρδη (ζημίες) προ φόρων
<b>31/12/2005</b>					
ΗΦΑΙΣΤΟΣ Α.Β.Ε.Ε.Μ	ΕΛΛΑΔΑ	2.871	1.347	1.119	13
Ποσοστό συμμετοχής	α) Το 9,40% των προνομιούχων & β) Το 30,49 % των κοινών μετοχών				
<b>31/12/2006</b>					
ΗΦΑΙΣΤΟΣ Α.Β.Ε.Ε.Μ	ΕΛΛΑΔΑ	3.252	1.863	1.352	30
Ποσοστό συμμετοχής	α) Το 9,40% των προνομιούχων & β) Το 30,49 % των κοινών μετοχών				
ΒΙΟΣΩΛ ΔΟΜΙΚΑ ΕΡΓΑΛΕΙΑ Α.Ε.	ΕΛΛΑΔΑ	1.159	67	563	30
Ποσοστό συμμετοχής	α) Το 49,93% των κοινών μετοχών				

\* Τυχόν διαφορές μονάδων οφείλονται σε στρογγυλοποιήσεις.

Η πληροφόρηση όπως παρατίθεται στον ανωτέρω πίνακα, δεν περιλαμβάνεται στα προσαρτήματα των χρήσεων 2004-2006, αλλά αποτελεί προϊόν πληροφόρησης της Διοίκησής της, επομένως οι πληροφορίες αυτές δεν είναι ελεγμένες.

Την 31.12.2006 οι συμμετοχές στις συγγενείς εταιρίες ΗΦΑΙΣΤΟΣ Α.Β.Ε.Ε.Μ και ΒΙΟΣΩΛ ΔΟΜΙΚΑ ΕΡΓΑΛΕΙΑ ΑΕ αποτιμήθηκαν με τη μέθοδο της καθαρής θέσης. Λόγω εφαρμογής της μεθόδου της καθαρής θέσης, η αρχική αξία κτήσης της εν λόγω επένδυσης ύψους € 587 χιλ. , μειώθηκε κατά το ποσό € 204 χιλ. με ισόποση μείωση των Ιδίων κεφαλαίων

Αναλυτικότερα η κίνηση του λογαριασμού έχει ως εξής (ποσά €) :

	ΗΦΑΙΣΤΟΣ Α.Β.Ε.Ε.Μ	ΒΙΟΣΩΛ ΔΟΜΙΚΑ ΕΡΓΑΛΕΙΑ Α.Ε.Β.Ε	Σύνολο
<b>Υπόλοιπο 31.12.2004*</b>	<b>503.697,49</b>	0,00	<b>503.697,49</b>
Ζημίες από τη συγγενή (1/1-31/12/05), που αναγνωρίζονται απ' ευθείας στα Ίδια Κεφάλαια, αφορούν ζημίες αποτίμησης του χαρτοφυλακίου της συγγενούς.	(132.196,96)	0,00	(132.196,96)
Κέρδη από συγγενή (1/1-31/12/05) που αναγνωρίζονται στη Κατάσταση των αποτελεσμάτων	11.543,28	0,00	11.543,28
<b>Υπόλοιπο 31.12.2005*</b>	<b>383.043,81</b>	<b>0,00</b>	<b>383.043,81</b>
Κόστος Αγοράς μετοχών στις 3 Αυγούστου 2006	0,00	<b>1.472.580,00</b>	<b>1.472.580,00</b>
Κέρδη από συγγενή (3/8-31/12/06) που αναγνωρίζονται στη Κατάσταση των αποτελεσμάτων	0,00	(4.728,70)	(4.728,70)
Κέρδη από συγγενή (1/1-31/12/06) που αναγνωρίζονται στη Κατάσταση των αποτελεσμάτων	(11.746,94)	0,00	(11.746,94)
Ζημίες από τη συγγενή (1/1-31/12/06), που αναγνωρίζονται απ' ευθείας στα Ίδια Κεφάλαια, αφορούν ζημίες αποτίμησης του χαρτοφυλακίου της συγγενούς και μεταβολές των αποθεματικών τους.	(67.340,82)	760,17	(66.580,65)
<b>Υπόλοιπο 31.12.2006*</b>	<b>303.956,05</b>	<b>1.468.611,47</b>	<b>1.772.567,52</b>

\* Τυχόν διαφορές μονάδων οφείλονται σε στρογγυλοποιήσεις.

## ΕΝΗΜΕΡΩΤΙΚΟ ΔΕΛΤΙΟ «ΒΙΟΣΩΛ ΑΝΩΝΥΜΗ ΒΙΟΜΗΧΑΝΙΚΗ ΕΤΑΙΡΙΑ» ΑΥΞΗΣΗ ΜΕΤΟΧΙΚΟΥ ΚΕΦΑΛΑΙΟΥ

Πηγή: Ετήσιες Οικονομικές Καταστάσεις που συντάχθηκαν με βάση τα Δ.Π.Χ.Π. και έχουν ελεγχθεί όσον αφορά τις χρήσεις 2004 – 2005 από τον Ορκωτό Ελεγκτή Λογιστή κ. Αθανάσιο Φραγκισκάκη (Α.Μ. Σ.Ο.Ε.Λ. 15081) της εταιρίας Σ.Ο.Λ. Α.Ε. και όσον αφορά τη χρήση 2006 από τον Ορκωτό Ελεγκτή Λογιστή κ. Αντώνιο Χ. Λυμπεραίο (Α.Μ. Σ.Ο.Ε.Λ. 13811) της εταιρίας Σ.Ο.Λ. Α.Ε.

### Κυκλοφορούν Ενεργητικό

Τα μεγέθη του Κυκλοφορούντος Ενεργητικού της Εκδότριας κατά τα έτη 2004, 2005 και 2006 αναλύονται ως ακολούθως:

### Αποθέματα

Τα από αγορά προερχόμενα αποθέματα (εμπορεύματα, πρώτες και βοηθητικές ύλες και αναλώσιμα κτλ.) αποτιμούνται στην κατ' είδος χαμηλότερη τιμή, μεταξύ της τιμής κτήσεως και της κατά το τέλος της χρήσεως τρέχουσας τιμής αγοράς τους. Τα από ιδιοπαραγωγή αποθέματα εκτός από τα υπολείμματα και υποπροϊόντα, αποτιμούνται στην κατ' είδος χαμηλότερη τιμή μεταξύ κόστους παραγωγής του και του κατά το τέλος της χρήσεως κόστους αναπαραγωγής τους. Η χαμηλότερη αυτή τιμή ήταν χαμηλότερη και από την καθαρή ρευστοποιήσιμη αξία τους. Τα υπολείμματα και υποπροϊόντα αποτιμούνται στην πιθανή τιμή πωλήσεώς τους, μειωμένη με τα προβλεπόμενα άμεσα έξοδα πωλήσεως. Η μέση τιμή κτήσεως προσδιορίσθηκε με τη μέθοδο της μέσης τριμηνιαίας τιμής.

Το ως άνω υπόλοιπο αναλύεται κατά περίοδο ως εξής:

ΑΠΟΘΕΜΑΤΑ (ποσά σε χιλ. €)	2004	2005	2006
Εμπορεύματα	826	847	1.261
Προϊόντα έτοιμα και ημιτελή - Υποπροϊόντα και Υπολείμ.	895	816	688
Παραγωγή σε εξέλιξη	298	306	274
Πρώτ.& βοηθ. ύλες, Αναλ. υλικά, Ανταλλ.& είδη Συσκ.	638	556	459
<b>Αποθέματα (Σύνολο)</b>	<b>2,658</b>	<b>2,524</b>	<b>2,682</b>

\* Τυχόν διαφορές μονάδων οφείλονται σε στρογγυλοποιήσεις.

Πηγή: Ετήσιες Οικονομικές Καταστάσεις που συντάχθηκαν με βάση τα Δ.Π.Χ.Π. και έχουν ελεγχθεί όσον αφορά τις χρήσεις 2004 – 2005 από τον Ορκωτό Ελεγκτή Λογιστή κ. Αθανάσιο Φραγκισκάκη (Α.Μ. Σ.Ο.Ε.Λ. 15081) της εταιρίας Σ.Ο.Λ. Α.Ε. και όσον αφορά τη χρήση 2006 από τον Ορκωτό Ελεγκτή Λογιστή κ. Αντώνιο Χ. Λυμπεραίο (Α.Μ. Σ.Ο.Ε.Λ. 13811) της εταιρίας Σ.Ο.Λ. Α.Ε.

### Απαιτήσεις

Το υπόλοιπο των απαιτήσεων της Εκδότριας κατά τη λήξη των υπό έλεγχο χρήσεων αναλύεται ως ακολούθως:

(ποσά σε χιλ. €)	2004	2005	2006
Πελάτες	3,148	2,753	3,120
Μείον : Προβλέψεις	230	230	230
Προκαταβολές προς Προμηθευτές	147	34	76
Απαιτήσεις κατά του Δημοσίου	3	3	11
Λοιπές Απαιτήσεις	41	38	24
Προπληρωθέντα Έξοδα	9	33	56
<b>Απαιτήσεις (Σύνολο)</b>	<b>3,118</b>	<b>2,632</b>	<b>3,057</b>

\* Τυχόν διαφορές μονάδων οφείλονται σε στρογγυλοποιήσεις.

Πηγή: Ετήσιες Οικονομικές Καταστάσεις που συντάχθηκαν με βάση τα Δ.Π.Χ.Π. και έχουν ελεγχθεί όσον αφορά τις χρήσεις 2004 – 2005 από τον Ορκωτό Ελεγκτή Λογιστή κ. Αθανάσιο Φραγκισκάκη (Α.Μ. Σ.Ο.Ε.Λ. 15081) της εταιρίας Σ.Ο.Λ. Α.Ε. και όσον αφορά τη χρήση 2006 από τον Ορκωτό Ελεγκτή Λογιστή κ. Αντώνιο Χ. Λυμπεραίο (Α.Μ. Σ.Ο.Ε.Λ. 13811) της εταιρίας Σ.Ο.Λ. Α.Ε.

Το υπόλοιπο του Λ/σμου Πελάτες ύψους € 3.120 χιλ. είναι υψηλότερο από εκείνο του 2005 που ανέρχονταν σε € 2.753 χιλ. (καθώς η Εκδότρια εφαρμόζει αυστηρότερη πολιτική χρηματοδότησης των πελατών). Σύμφωνα με στοιχεία που μας παρείχε η Εκδότρια, το υπόλοιπο αυτό αποτελείται από Μεταχρονολογημένες επιταγές ύψους € 2.179 χιλ. και ανοικτό υπόλοιπο αξίας € 941 χιλ. που αναλύεται ως ακολούθως.

**ΕΝΗΜΕΡΩΤΙΚΟ ΔΕΛΤΙΟ «ΒΙΟΣΩΛ ΑΝΩΝΥΜΗ ΒΙΟΜΗΧΑΝΙΚΗ ΕΤΑΙΡΙΑ»  
ΑΥΞΗΣΗ ΜΕΤΟΧΙΚΟΥ ΚΕΦΑΛΑΙΟΥ**

ΠΕΛΑΤΕΣ 31.12.2006		
(ποσά σε χιλ. €)	Ποσά	Ποσοστά
Μέχρι 30 ημέρες	320	34,0%
Από 31 - 180 ημέρες	448	47,6%
Πάνω από 181 ημέρες	173	18,4%
<b>Σύνολο</b>	<b>941</b>	<b>100,0%</b>

\* Τυχόν διαφορές μονάδων οφείλονται σε στρογγυλοποιήσεις.  
Η πληροφόρηση όπως παρατίθεται στον ανωτέρω πίνακα, δεν περιλαμβάνεται στα προσαρτήματα των χρήσεων 2004-2006, αλλά αποτελεί προϊόν πληροφόρησης της Διοίκησής της, επομένως οι πληροφορίες αυτές δεν είναι ελεγμένες.

**Επισφαλείς επίδικοι πελάτες και χρεώστες**

Το υπόλοιπο του Λ/σμου Επισφαλείς επίδικοι πελάτες και χρεώστες (πρόκειται περί τμήματος του υπολοίπου από πελάτες άνω των 180 ημερών) αναλύεται ως ακολούθως

(ποσά σε χιλ. €)	2004	2005	2006
Λοιποί πελάτες και επίδικες απαιτήσεις	31	31	31
Πελάτες επισφαλείς	106	108	106
<b>ΣΥΝΟΛΟ</b>	<b>137</b>	<b>139</b>	<b>137</b>

\* Τυχόν διαφορές μονάδων οφείλονται σε στρογγυλοποιήσεις.  
Η πληροφόρηση όπως παρατίθεται στον ανωτέρω πίνακα, δεν περιλαμβάνεται στα προσαρτήματα των χρήσεων 2004-2006, αλλά αποτελεί προϊόν πληροφόρησης της Διοίκησής της, επομένως οι πληροφορίες αυτές δεν είναι ελεγμένες.

Σημειώνουμε ότι η Εκδότρια έκανε Πρόβλεψη Επισφαλών Πελατών ύψους € 230 χιλ. μετά την οποία το Υπόλοιπο του Λ/σμου Πελάτες ανέρχεται σε € 2.890 χιλ.

**Διαθέσιμα**

Το υπόλοιπο του λογαριασμού Διαθέσιμα ανέρχεται σε € 176 χιλ. έναντι € 204 χιλ. κατά το 2005, και αναλύεται ως ακολούθως :

ΔΙΑΘΕΣΙΜΑ (ποσά σε χιλ. €)	2004	2005	2006
Ταμείο	24	10	16
Καταθέσεις Όψεως	296	194	160
<b>ΣΥΝΟΛΟ ΔΙΑΘΕΣΙΜΑ</b>	<b>320</b>	<b>204</b>	<b>176</b>

\* Τυχόν διαφορές μονάδων οφείλονται σε στρογγυλοποιήσεις.  
Πηγή: Ετήσιες Οικονομικές Καταστάσεις που συντάχθηκαν με βάση τα Δ.Π.Χ.Π. και έχουν ελεγχθεί όσον αφορά τις χρήσεις 2004 – 2005 από τον Ορκωτό Ελεγκτή Λογιστή κ. Αθανάσιο Φραγκισκάκη (Α.Μ. Σ.Ο.Ε.Λ. 15081) της εταιρίας Σ.Ο.Λ. Α.Ε. και όσον αφορά τη χρήση 2006 από τον Ορκωτό Ελεγκτή Λογιστή κ. Αντώνιο Χ. Λυμπεραίο (Α.Μ. Σ.Ο.Ε.Λ. 13811) της εταιρίας Σ.Ο.Λ. Α.Ε.

**ΚΑΘΑΡΗ ΘΕΣΗ ΚΑΙ ΥΠΟΧΡΕΩΣΕΙΣ**

Τα μεγέθη των λογαριασμών του Παθητικού της Εκδότριας κατά τα έτη 2004, 2005 και 2006 απεικονίζονται στον ακόλουθο πίνακα.

(ποσά σε χιλ €)*	2004	2005	2006
<b>ΚΑΘΑΡΗ ΘΕΣΗ</b>			
Μετοχικό Κεφάλαιο	13.709	13.709	16.687
Αποθεματικό Υπέρ το Άρτιο	1.974	1.974	1.882
Λοιπά Αποθεματικά	2.313	2.181	2.115
Αποτελέσματα εις Νέον	-6.500	-7.785	-9.541
<b>ΣΥΝΟΛΟ ΚΑΘΑΡΗΣ ΘΕΣΗΣ</b>	<b>11.497</b>	<b>10.080</b>	<b>11.143</b>
<b>ΥΠΟΧΡΕΩΣΕΙΣ</b>			
<b>Μακροπρόθεσμες Υποχρεώσεις</b>			
Δάνεια Λοιπές Μακροπρόθεσμες Υποχρεώσεις	0	0	128
Προβλέψεις για Παροχές στους Εργαζόμενους	415	404	289
Επιχορηγήσεις Περιουσιακών Στοιχείων	0	85	79
<b>Σύνολο Μακροπρόθεσμων Υποχρεώσεων</b>	<b>415</b>	<b>489</b>	<b>496</b>
<b>Βραχυπρόθεσμες Υποχρεώσεις</b>			

**ΕΝΗΜΕΡΩΤΙΚΟ ΔΕΛΤΙΟ «ΒΙΟΣΩΛ ΑΝΩΝΥΜΗ ΒΙΟΜΗΧΑΝΙΚΗ ΕΤΑΙΡΙΑ»  
ΑΥΞΗΣΗ ΜΕΤΟΧΙΚΟΥ ΚΕΦΑΛΑΙΟΥ**

Προμηθευτές και Λοιπές Υποχρεώσεις	2.356	2.382	2.774
Φόρος Εισοδήματος και Λοιποί Φόροι Πληρωτέοι	260	181	179
Βραχυπρόθεσμα Δάνεια	2.380	2.644	2.797
<b>Σύνολο Βραχυπρόθεσμων Υποχρεώσεων</b>	<b>4.996</b>	<b>5.207</b>	<b>5.751</b>
<b>ΣΥΝΟΛΟ ΥΠΟΧΡΕΩΣΕΩΝ</b>	<b>5.411</b>	<b>5.696</b>	<b>6.247</b>
<b>ΣΥΝΟΛΟ ΚΑΘΑΡΗΣ ΘΕΣΗΣ ΚΑΙ ΥΠΟΧΡΕΩΣΕΩΝ</b>	<b>16.908</b>	<b>15.776</b>	<b>17.390</b>

\* Τυχόν διαφορές μονάδων οφείλονται σε στρογγυλοποιήσεις.

Πηγή: Ετήσιες Οικονομικές Καταστάσεις που συντάχθηκαν με βάση τα Δ.Π.Χ.Π. και έχουν ελεγχθεί όσον αφορά τις χρήσεις 2004 – 2005 από τον Ορκωτό Ελεγκτή Λογιστή κ. Αθανάσιο Φραγκισκάκη (Α.Μ. Σ.Ο.Ε.Λ. 15081) της εταιρίας Σ.Ο.Λ. Α.Ε. και όσον αφορά τη χρήση 2006 από τον Ορκωτό Ελεγκτή Λογιστή κ. Αντώνιο Χ. Λυμπεραίο (Α.Μ. Σ.Ο.Ε.Λ. 13811) της εταιρίας Σ.Ο.Λ. Α.Ε.

### Μετοχικό Κεφάλαιο

Με την από 31/7/2006 απόφαση του Διοικητικού Συμβουλίου της Εταιρίας το Μετοχικό Κεφάλαιο αυξήθηκε κατά το ποσό των 2.978.634,00€ με καταβολή μετρητών και την έκδοση 9.928.780 νέων κοινών μετοχών, ονομαστικής αξίας 0,30 € εκάστη. Η εν λόγω αύξηση πραγματοποιήθηκε με βάση τις από 21/12/2005 και 31/12/2006 αποφάσεις του Δ.Σ, που ελήφθησαν με βάση την εξουσία που εκχωρήθηκε από τις Έκτακτες Γενικές Συνελεύσεις των μετόχων τη 22/10/2003, και εγκρίθηκαν από την αρμοδία υπηρεσία του Υπουργείου Ανάπτυξης, τόσο η από 21.12.2005 Απόφαση του Διοικητικού Συμβουλίου (Έγκριση υπ'αρ. Πρωτ.Κ216706/20.1.06) όσο και η από 31.3.2006 Απόφαση του Διοικητικού Συμβουλίου (Έγκριση υπ'αρ. Πρωτ.Κ4957/17.4.2006).

Το μετοχικό κεφάλαιο της Εταιρείας αποτελείται από 51.812.366 κοινές ανώνυμες μετοχές ονομαστικής αξίας € 0,30 εκάστη, και 3.812.930 προνομιούχες ανώνυμες μετοχές ονομαστικής αξίας € 0,30 εκάστη και ως τούτου το μετοχικό κεφάλαιο ανέρχεται στο συνολικό ποσό των 16.687.588,80 €.

### Αποθεματικό υπέρ το Άρτιο

Το υπέρ το άρτιο προέκυψε από τις αυξήσεις του Μετοχικού Κεφαλαίου που διενεργήθηκαν μέχρι και το έτος 1995, λόγω της έκδοσης των μετοχών, έναντι μετρητών, σε αξία μεγαλύτερη της ονομαστικής τους αξίας. Το εισπραχθέν υπέρ το άρτιο ποσό, απεικονίζεται στις οικονομικές καταστάσεις μειωμένο κατά τα ποσά των άμεσων εξόδων όλων των αυξήσεων του μετοχικού κεφαλαίου που έχουν πραγματοποιηθεί μέχρι σήμερα.

Παρακάτω παραθέτουμε την διαμόρφωση του λογαριασμού Αποθεματικό Υπέρ το Άρτιο σύμφωνα με ΔΠΧΠ για την 31.12.2005 και 31.12.2006.

(ποσά σε χιλ. €)*	ΧΡΗΣΗ 31/12/05	ΧΡΗΣΗ 31/12/06
Διαφορά από έκδοση μετοχών υπέρ το άρτιο	2.232	1.974
Διαγραφή εξόδων αυξήσεως κεφαλαίων για την προσαρμογή στα ΔΠΧΠ	-396	-92
Πλέον απαίτηση αναβαλ. Φόρου	139	0
<b>ΣΥΝΟΛΟ</b>	<b>1.974</b>	<b>1.882</b>

\* Τυχόν διαφορές μονάδων οφείλονται σε στρογγυλοποιήσεις.

Η πληροφόρηση όπως παρατίθεται στον ανωτέρω πίνακα, δεν περιλαμβάνεται στα προσαρτήματα των χρήσεων 2004-2006, αλλά αποτελεί προϊόν πληροφόρησης της Διοίκησής της, επομένως οι πληροφορίες αυτές δεν είναι ελεγμένες.

### Αποθεματικά

Η εξέλιξη των λογαριασμών αποθεματικών είχε ως ακολούθως.

ΑΠΟΘΕΜΑΤΙΚΑ ΚΕΦΑΛΑΙΑ (ποσά σε χιλ. €)*	2004	2005	2006
Τακτικό αποθεματικό	0	0	0
Ειδικά αποθεματικά	0	0	0
Έκτακτα αποθεματικά	0	0	0
Αφορολόγητα αποθεματικά ειδικών διατάξεων νόμων	0	0	0
Λοιπά αποθεματικά	2.314	2.182	2.115



**ΕΝΗΜΕΡΩΤΙΚΟ ΔΕΛΤΙΟ «ΒΙΟΣΩΛ ΑΝΩΝΥΜΗ ΒΙΟΜΗΧΑΝΙΚΗ ΕΤΑΙΡΙΑ»  
ΑΥΞΗΣΗ ΜΕΤΟΧΙΚΟΥ ΚΕΦΑΛΑΙΟΥ**

<b>Αποθεματικά Κεφάλαια (Σύνολο)</b>	<b>2.314</b>	<b>2.182</b>	<b>2.115</b>
III. Διαφορές αναπ/γής - Επιχορ. επενδύσεων (Σύνολο)	0	0	0
<b>Αποθεματικά Κεφάλαια (Σύνολο)</b>	<b>2.314</b>	<b>2.182</b>	<b>2.115</b>

\* Τυχόν διαφορές μονάδων οφείλονται σε στρογγυλοποιήσεις.  
Η πληροφόρηση όπως παρατίθεται στον ανωτέρω πίνακα, δεν περιλαμβάνεται στα προσαρτήματα των χρήσεων 2004-2006, αλλά αποτελεί προϊόν πληροφόρησης της Διοίκησής της, επομένως οι πληροφορίες αυτές δεν είναι ελεγμένες.

Η εξέλιξη του Λ/σμου ήταν φθίνουσα κατά το 2006 λόγω διαφορών από αναπροσαρμογή αξίας συμμετοχών και χρεογράφων. Παρακάτω παραθέτουμε την διαμόρφωση του λογαριασμού σύμφωνα με ΔΠΧΠ:

<b>(ποσά σε χιλ. €)*</b>	
<b>Σύνολο Αποθεματικών 31/12/03 (ποσά σε χιλ. €)</b>	<b>2.539</b>
Πλέον επαναφορά αξίας κτήσεως συμμετοχής στην Ήφαιστο ΑΕ	47
Μείον υποτίμηση συμμετοχής στην Ήφαιστο ΑΕ	-117
Πλέον διαφορά αποτιμήσεως μετοχών σε τρέχουσες αξίες 2004	0
Πλέον ζημίες από την συγγενή ( ζημίες υποτιμήσεως χαρτοφυλακίου συγγενούς)	27
Μείον επιχορηγήσεις παγίων	-183
<b>Σύνολο Αποθεματικών κατά 31.12.04</b>	<b>2.314</b>
Μείον: Ζημία από επενδύσεις σε συγγενείς εταιρίες αναγνωριζόμενη στα Ίδια Κεφάλαια	-132
<b>Σύνολο Αποθεματικών κατά 31.12.05</b>	<b>2.182</b>
Μείον: Ζημία από επενδύσεις σε συγγενείς εταιρίες αναγνωριζόμενη στα Ίδια Κεφάλαια	-67
<b>Σύνολο Αποθεματικών κατά 31.12.06</b>	<b>2.115</b>

\* Τυχόν διαφορές μονάδων οφείλονται σε στρογγυλοποιήσεις.  
Η πληροφόρηση όπως παρατίθεται στον ανωτέρω πίνακα, δεν περιλαμβάνεται στα προσαρτήματα των χρήσεων 2004-2006, αλλά αποτελεί προϊόν πληροφόρησης της Διοίκησής της, επομένως οι πληροφορίες αυτές δεν είναι ελεγμένες.

Το ποσό € 183 χιλ. αφορά επιχορηγήσεις παγίων που αναλογούν σε αποσβέσεις που δεν είχαν λογιστεί μέχρι 31.12.03. Με δεδομένο ότι η αξία εκκινήσεως των παγίων κατά την 1.1.2004 λήφθηκε υπόψη η εύλογη αξία τους το ως άνω ποσό μεταφέρθηκε στα αποτελέσματα εις νέον. Σημειώνουμε ότι σύμφωνα με δήλωση της Εκδότριας δεν υπήρξαν νέες επιχορηγήσεις επενδύσεων παγίου ενεργητικού κατά την εξεταζόμενη περίοδο 2003-2005 προκειμένου να ερμηνευτούν βάσει ΣΛΟΤ αρ.πρ.2/12.1.2004, γνωμ.7/319.

### Κέρδη (Ζημίες) εις Νέον

Η εξέλιξη του Λ/μού Ζημιών εις Νέον είχε ως ακολούθως.

<b>(ποσά σε χιλ. €) *</b>	<b>2004</b>	<b>2005</b>	<b>2006</b>
Υπόλοιπο ζημιών χρήσεων εις νέο	-874	-1.285	-1.757
Υπόλοιπο ζημιών προηγούμενων χρήσεων	-5.626	-6.500	-7.785
Αποτελέσματα εις νέο (Σύνολο)	-6.500	-7.785	-9.542

\* Τυχόν διαφορές μονάδων οφείλονται σε στρογγυλοποιήσεις.  
Η πληροφόρηση όπως παρατίθεται στον ανωτέρω πίνακα, δεν περιλαμβάνεται στα προσαρτήματα των χρήσεων 2004-2006, αλλά αποτελεί προϊόν πληροφόρησης της Διοίκησής της, επομένως οι πληροφορίες αυτές δεν είναι ελεγμένες.

### Μακροπρόθεσμες Υποχρεώσεις

Οι μακροπρόθεσμες υποχρεώσεις, βάσει των ΔΛΠ διαμορφώθηκαν κατά το 2006 σε € 496 χιλ. έναντι € 489 χιλ. το 2005. Οι υποχρεώσεις αυτές αποτελούνταν από Προβλέψεις-Υποχρεώσεις ύψους € 289 χιλ. προς τους Εργαζόμενους από επιχορηγήσεις περιουσιακών στοιχείων ύψους € 79 χιλ. και αποδόσεις που θα καταβληθούν στο ΙΚΑ στις χρήσεις 2008 – 2015 με βάση σχετική απόφαση του ΙΚΑ για την ρύθμιση των καθυστερημένων οφειλών της περιόδου 1/2/2006 – 30/6/2006 ύψους € 128 χιλ. Οι μακροπρόθεσμες υποχρεώσεις της Εκδότριας διαμορφώθηκαν ως ακολούθως:

<b>(ποσά σε χιλ. €)*</b>	<b>2004</b>	<b>2005</b>	<b>2006</b>
Λοιπές προβλέψεις	0	0	0

**ΕΝΗΜΕΡΩΤΙΚΟ ΔΕΛΤΙΟ «ΒΙΟΣΩΛ ΑΝΩΝΥΜΗ ΒΙΟΜΗΧΑΝΙΚΗ ΕΤΑΙΡΙΑ»**  
**ΑΥΞΗΣΗ ΜΕΤΟΧΙΚΟΥ ΚΕΦΑΛΑΙΟΥ**

ΣΥΝΟΛΟ ΠΡΟΒΛΕΨΕΩΝ ΓΙΑ ΚΙΝΔΥΝΟΥΣ ΚΑΙ ΕΞΟΔΑ	0	0	0
Προβλέψεις - Υποχρεώσεις προς τους εργαζομένους	415	404	289
Επιχορηγήσεις περιουσιακών στοιχείων	0	85	79
Λοιπές Μακροπρόθεσμες Υποχρεώσεις	0	0	128
<b>Μακροπρόθεσμες Υποχρεώσεις (Σύνολο)</b>	<b>415</b>	<b>489</b>	<b>496</b>

\* Τυχόν διαφορές μονάδων οφείλονται σε στρογγυλοποιήσεις.

Πηγή: Ετήσιες Οικονομικές Καταστάσεις που συντάχθηκαν με βάση τα Δ.Π.Χ.Π. και έχουν ελεγχθεί όσον αφορά τις χρήσεις 2004 – 2005 από τον Ορκωτό Ελεγκτή Λογιστή κ. Αθανάσιο Φραγκισκάκη (Α.Μ. Σ.Ο.Ε.Λ. 15081) της εταιρίας Σ.Ο.Λ. Α.Ε. και όσον αφορά τη χρήση 2006 από τον Ορκωτό Ελεγκτή Λογιστή κ. Αντώνιο Χ. Λυμπεραίο (Α.Μ. Σ.Ο.Ε.Λ. 13811) της εταιρίας Σ.Ο.Λ. Α.Ε.

Το υπόλοιπο του λογαριασμού Επιχορηγήσεις περιουσιακών στοιχείων αφορά κρατικές επιχορηγήσεις σε λογισμικά προγράμματα (πρόγραμμα ΑΤΛΑΝΤΙΣ), που έγιναν κατά στη χρήση 2005.

**Προβλέψεις για παροχές στους εργαζόμενους μετά την έξοδο από την υπηρεσία**

Η Εκδότηρια απασχόλησε 104 εργαζόμενους κατά το 2006 με κόστος μισθοδοσίας € 3.207 χιλ. δηλαδή αυξημένο σε σχέση με εκείνο του 2005 όπως δείχνει ο ακόλουθος πίνακας. Η αύξηση οφείλεται στο γεγονός ότι στο κόστος μισθοδοσίας της χρήσης 2006 έχουν συμπεριληφθεί αποζημιώσεις ύψους € 202χιλ.

	ΧΡΗΣΗ 31/12/04	ΧΡΗΣΗ 31/12/05	ΧΡΗΣΗ 31/12/06
<b>Αριθμός προσωπικού.</b>			
Υπάλληλοι	46	45	44
Ημερομίσθιοι	74	60	60
<b>Σύνολο προσωπικού</b>	<b>120</b>	<b>105</b>	<b>104</b>
<b>Κόστος (ποσά σε χιλ. €) *</b>	<b>2.746</b>	<b>3.124</b>	<b>3.207</b>

\* Τυχόν διαφορές μονάδων οφείλονται σε στρογγυλοποιήσεις.

Πηγή: Ετήσιες Οικονομικές Καταστάσεις που συντάχθηκαν με βάση τα Δ.Π.Χ.Π. και έχουν ελεγχθεί όσον αφορά τις χρήσεις 2004 – 2005 από τον Ορκωτό Ελεγκτή Λογιστή κ. Αθανάσιο Φραγκισκάκη (Α.Μ. Σ.Ο.Ε.Λ. 15081) της εταιρίας Σ.Ο.Λ. Α.Ε. και όσον αφορά τη χρήση 2006 από τον Ορκωτό Ελεγκτή Λογιστή κ. Αντώνιο Χ. Λυμπεραίο (Α.Μ. Σ.Ο.Ε.Λ. 13811) της εταιρίας Σ.Ο.Λ. Α.Ε.

Η υποχρέωση της Εκδότηριας προς τους εργαζόμενους, για την μελλοντική καταβολή παροχών ανάλογα με το χρόνο της προϋπηρεσίας του καθενός, προσμετράτε και απεικονίζεται με βάση το αναμενόμενο να καταβληθεί δεδουλευμένο δικαίωμα του κάθε εργαζομένου, κατά την ημερομηνία του ισολογισμού, προεξοφλούμενο στην παρούσα του αξία, σε σχέση με τον προβλεπόμενο χρόνο καταβολής του. Για την χρήση 2006, οι κύριες αναλογιστικές παραδοχές που χρησιμοποιήθηκαν έχουν ως εξής:

- 1) Προεξοφλητικό επιτόκιο κατά την 31.12.2003 4,38% και κατά την 31.12.2004 4% .
- 2) Μελλοντικές αυξήσεις μισθών μέχρι και το έτος 2004 βάσει των πραγματικών, από το έτος 2005 και μετά βάσει του μέσου ετήσιου μακροχρόνιου πληθωρισμού.

Βάσει αυτών, βάσει ΔΠΧΠ το υπόλοιπο του Λ/σμου Προβλέψεις για παροχές στους εργαζόμενους μετά την έξοδο από την υπηρεσία διαμορφώθηκε ως ακολούθως.

<b>Εκδότηριας &amp; Εταιρείας</b>	
	<b>(ποσά σε€)*</b>
<b>Υπόλοιπο υποχρέωσης την 01.12.2005</b>	<b>415.257,59</b>
Κόστος τρέχουσας απασχόλησης 01.01-31.12.2005	29.257,04
Πληρωθείσες αποζημιώσεις 01.01-31.12.2005	(40.402,04)
<b>Υπόλοιπο υποχρέωσης την 31.12.2005</b>	<b>404.112,59</b>
<b>Υπόλοιπο υποχρέωσης την 01.01.2006</b>	<b>404.112,59</b>
Κόστος τρέχουσας απασχόλησης 01.01-31.12.2006	30.000,00
Πληρωθείσες αποζημιώσεις 01.01-31.12.2006	(145.504,87)
<b>Υπόλοιπο υποχρέωσης την 31.12.2006</b>	<b>288.607,72</b>

\* Τυχόν διαφορές μονάδων οφείλονται σε στρογγυλοποιήσεις.

**ΕΝΗΜΕΡΩΤΙΚΟ ΔΕΛΤΙΟ «ΒΙΟΣΩΛ ΑΝΩΝΥΜΗ ΒΙΟΜΗΧΑΝΙΚΗ ΕΤΑΙΡΙΑ»  
ΑΥΞΗΣΗ ΜΕΤΟΧΙΚΟΥ ΚΕΦΑΛΑΙΟΥ**

Πηγή: Ετήσιες Οικονομικές Καταστάσεις που συντάχθηκαν με βάση τα Δ.Π.Χ.Π. και έχουν ελεγχθεί όσον αφορά τις χρήσεις 2004 – 2005 από τον Ορκωτό Ελεγκτή Λογιστή κ. Αθανάσιο Φραγκισκάκη (Α.Μ. Σ.Ο.Ε.Λ. 15081) της εταιρίας Σ.Ο.Λ. Α.Ε. και όσον αφορά τη χρήση 2006 από τον Ορκωτό Ελεγκτή Λογιστή κ. Αντώνιο Χ. Λυμπεραίο (Α.Μ. Σ.Ο.Ε.Λ. 13811) της εταιρίας Σ.Ο.Λ. Α.Ε.

**Βραχυπρόθεσμες Υποχρεώσεις**

Οι βραχυπρόθεσμες υποχρεώσεις, βάσει των ΔΛΠ διαμορφώθηκαν κατά το 2006 σε € 5.751 χιλ. έναντι € 5.207 χιλ. το 2005. Οι υποχρεώσεις αυτές αναλύονται ως ακολούθως.

<b>ΒΡΑΧΥΠΡΟΘΕΣΜΕΣ ΥΠΟΧΡΕΩΣΕΙΣ (ποσά σε χιλ. €)*</b>	<b>2004</b>	<b>2005</b>	<b>2006</b>
Προμηθευτές	1.481	1.081	1.013
Γραμμάτια πληρωτέα	0	0	0
Τράπεζες λογαρ. βραχυπρόθεσμων υποχρεώσεων	2.380	2.644	2.797
Δεδουλευμένα έξοδα και τόκοι	83	69	91
Προκαταβολές Πελατών	331	361	850
Υποχρεώσεις από φόρους - τέλη	150	181	179
Διαφορές φορολογικού ελέγχου	110	0	0
Ασφαλιστικοί Οργανισμοί	141	144	163
Υποχρεώσεις προς συνδεμένες επιχ./ κοινοπραξίες	175	407	439
Λοιπές υποχρεώσεις	146	321	219
Πιστωτές διάφοροι	0	0	0
<b>Βραχυπρόθεσμες Υποχρεώσεις (Σύνολο)</b>	<b>4.996</b>	<b>5.207</b>	<b>5.751</b>

\* Τυχόν διαφορές μονάδων οφείλονται σε στρογγυλοποιήσεις.

Η πληροφόρηση όπως παρατίθεται στον ανωτέρω πίνακα, δεν περιλαμβάνεται στα προσαρτήματα των χρήσεων 2004-2006, αλλά αποτελεί προϊόν πληροφόρησης της Διοίκησής της, επομένως οι πληροφορίες αυτές δεν είναι ελεγμένες.

**Προμηθευτές**

Η εξέλιξη του Λ/σμου προμηθευτές είχε ως ακολούθως.

<b>(ποσά σε χιλ. €)*</b>	<b>2004</b>	<b>2005</b>	<b>2006</b>
Προμηθευτές	1.481	1.081	1.013

\* Τυχόν διαφορές μονάδων οφείλονται σε στρογγυλοποιήσεις.

Η πληροφόρηση όπως παρατίθεται στον ανωτέρω πίνακα, δεν περιλαμβάνεται στα προσαρτήματα των χρήσεων 2004-2006, αλλά αποτελεί προϊόν πληροφόρησης της Διοίκησής της, επομένως οι πληροφορίες αυτές δεν είναι ελεγμένες.

Το ανοιχτό Υπόλοιπο του Λ/σμού είναι 510 χιλ. ΕΥΡΩ ενώ επίσης τα γραμμάτια που έχουν εκδοθεί και εκκρεμούν προς πληρωμή ανέρχονται σε € 941 χιλιάδες. Το ανοιχτό Υπόλοιπο έχει ως ακολούθως.

<b>ΠΡΟΜΗΘΕΥΤΕΣ 31.12.2006 (ποσά σε χιλ. €)*</b>	<b>Ποσά</b>	<b>Ποσοστά</b>
Μέχρι 30 ημέρες	219	42,9%
Από 31 ημέρες και άνω	291	57,10%
<b>ΣΥΝΟΛΟ</b>	<b>510</b>	<b>100%</b>

\* Τυχόν διαφορές μονάδων οφείλονται σε στρογγυλοποιήσεις.

Η πληροφόρηση όπως παρατίθεται στον ανωτέρω πίνακα, δεν περιλαμβάνεται στα προσαρτήματα των χρήσεων 2004-2006, αλλά αποτελεί προϊόν πληροφόρησης της Διοίκησής της, επομένως οι πληροφορίες αυτές δεν είναι ελεγμένες.

**Τράπεζες Λογαριασμοί Βραχυπρόθεσμων Υποχρεώσεων**

Οι Υποχρεώσεις αυτές αυξήθηκαν κατά 6% κατά το 2006 λόγω αναγκών κεφαλαίου κίνησης ενόψει της επέκτασης της Εκδότριας σε νέα προϊόντα. Η εξέλιξη του Λ/μού Τράπεζες Λογαριασμοί Βραχυπρόθεσμων Υποχρεώσεων απεικονίζεται στον ακόλουθο πίνακα.

<b>(ποσά σε χιλ. €)*</b>	<b>2004</b>	<b>2005</b>	<b>2006</b>
Τράπεζες λογαρ. βραχυπρόθεσμων υποχρεώσεων	2.380	2.644	2.797

\* Τυχόν διαφορές μονάδων οφείλονται σε στρογγυλοποιήσεις.

**ΕΝΗΜΕΡΩΤΙΚΟ ΔΕΛΤΙΟ «ΒΙΟΣΩΛ ΑΝΩΝΥΜΗ ΒΙΟΜΗΧΑΝΙΚΗ ΕΤΑΙΡΙΑ»  
ΑΥΞΗΣΗ ΜΕΤΟΧΙΚΟΥ ΚΕΦΑΛΑΙΟΥ**

Πηγή: Ετήσιες Οικονομικές Καταστάσεις που συντάχθηκαν με βάση τα Δ.Π.Χ.Π. και έχουν ελεγχθεί όσον αφορά τις χρήσεις 2004 – 2005 από τον Ορκωτό Ελεγκτή Λογιστή κ. Αθανάσιο Φραγκισκάκη (Α.Μ. Σ.Ο.Ε.Λ. 15081) της εταιρίας Σ.Ο.Λ. Α.Ε. και όσον αφορά τη χρήση 2006 από τον Ορκωτό Ελεγκτή Λογιστή κ. Αντώνιο Χ. Λυμπεραίο (Α.Μ. Σ.Ο.Ε.Λ. 13811) της εταιρίας Σ.Ο.Λ. Α.Ε.

Το υπόλοιπο κατά την 31/12/2006 απεικονίζεται ως ακολούθως:

<b>ΤΡΑΠΕΖΕΣ (ποσά σε χιλ. €)*</b>	<b>31/12/06</b>
Alpha Bank	682
FBB	1.722
Πειραιώς	124
Κύπρου	329
Μείον τόκοι δεδουλευμένοι	-60
<b>ΣΥΝΟΛΟ</b>	<b>2.797</b>

\* Τυχόν διαφορές μονάδων οφείλονται σε στρογγυλοποιήσεις.

Η πληροφόρηση όπως παρατίθεται στον ανωτέρω πίνακα, δεν περιλαμβάνεται στα προσαρτήματα των χρήσεων 2004-2006, αλλά αποτελεί προϊόν πληροφόρησης της Διοίκησής της, επομένως οι πληροφορίες αυτές δεν είναι ελεγμένες.

Οι ανωτέρω υποχρεώσεις σε Τράπεζες μέχρι της σύνταξη της παρούσης επιβεβαιώθηκαν από τον έκτακτο οικονομικό έλεγχο. Τα δάνεια που έχει συνάψει η Εκδότρια έχουν τα κάτωθι χαρακτηριστικά.

<b>Τράπεζα</b>	<b>Ημ/νία Κατάρτισης</b>	<b>Όριο Πίστωσης</b>	<b>Βασικοί Όροι δανεισμού</b>	<b>Ενέχυρα</b>
Τράπεζα Πειραιώς	29/11/2000	293 χιλ. ΕΥΡΩ	Βασικό επιτόκιο Χορηγήσεων +2%	
Τράπεζα Κύπρου	25/01/2001, 25/09/2002, 23/07/2003	500 χιλ. ΕΥΡΩ	Euribor+3% (για δάνεια σε ΕΥΡΩ) ή Euribor+3,5% (για δάνεια σε άλλα νομίσματα)	επί καταθετικού λογαριασμού 261855 που τηρεί στην τράπεζα
First Business Bank S.A.	27/08/2001, 31/7/2003, 29/9/2005	1.750χιλ. ΕΥΡΩ	9.1% ή Euribor+1,5% (για δάνεια σε άλλα νομίσματα)	προσημείωση υποθήκης ως 1.920 χιλ. ΕΥΡΩ εντόκως+ επιταγές
Alpha Bank	03/04/2001	1.086 χιλ. ΕΥΡΩ	Βασικό επιτόκιο Χορηγήσεων +3% ή Euribor+3% (για δάνεια σε άλλα νομίσματα)	εκχώρηση κάθε ασφάλισης επί ακινήτων, εγκαταστάσεων και μηχανημάτων
Τράπεζα Eurobank Ergasias AE	12/04/2007	700 χιλ. ΕΥΡΩ	Βασικό επιτόκιο Χορηγήσεων άνευ περιθωρίου	

\* Τυχόν διαφορές μονάδων οφείλονται σε στρογγυλοποιήσεις.

Η πληροφόρηση όπως παρατίθεται στον ανωτέρω πίνακα, δεν περιλαμβάνεται στα προσαρτήματα των χρήσεων 2004-2006, αλλά αποτελεί προϊόν πληροφόρησης της Διοίκησής της, επομένως οι πληροφορίες αυτές δεν είναι ελεγμένες.

**Δεδουλευμένα έξοδα και τόκοι**

Η εξέλιξη του λ/μού Δεδουλευμένα έξοδα και τόκοι απεικονίζεται στον ακόλουθο πίνακα. Πρόκειται περί χρεωστικών τόκων τραπεζικών λογαριασμών του τελευταίου τριμήνου του έτους που χρέωσαν τους λογαριασμούς των δανείων κατά την 31-12-2006 και εξοφλήθηκαν στην αρχή του 2007.

<b>(ποσά σε χιλ €)*</b>	<b>2004</b>	<b>2005</b>	<b>2006</b>
Δεδουλευμένα έξοδα και τόκοι	83	69	91

\* Τυχόν διαφορές μονάδων οφείλονται σε στρογγυλοποιήσεις.

Πηγή: Ετήσιες Οικονομικές Καταστάσεις που συντάχθηκαν με βάση τα Δ.Π.Χ.Π. και έχουν ελεγχθεί όσον αφορά τις χρήσεις 2004 – 2005 από τον Ορκωτό Ελεγκτή Λογιστή κ. Αθανάσιο Φραγκισκάκη (Α.Μ. Σ.Ο.Ε.Λ. 15081) της εταιρίας Σ.Ο.Λ. Α.Ε.

**ΕΝΗΜΕΡΩΤΙΚΟ ΔΕΛΤΙΟ «ΒΙΟΣΩΛ ΑΝΩΝΥΜΗ ΒΙΟΜΗΧΑΝΙΚΗ ΕΤΑΙΡΙΑ»  
ΑΥΞΗΣΗ ΜΕΤΟΧΙΚΟΥ ΚΕΦΑΛΑΙΟΥ**

και όσον αφορά τη χρήση 2006 από τον Ορκωτό Ελεγκτή Λογιστή κ. Αντώνιο Χ. Λυμπεραίο (Α.Μ. Σ.Ο.Ε.Λ. 13811) της εταιρίας Σ.Ο.Λ. Α.Ε.

**Υποχρεώσεις από Φόρους Τέλη και Ασφαλιστικές Εισφορές**

(ποσά σε χιλ €)*	2004	2005	2006
Υποχρεώσεις από φόρους – τέλη	150	181	179
Διαφορές φορολογικού ελέγχου	110	0	0
Ασφαλιστικές εισφορές	141	144	163

\* Τυχόν διαφορές μονάδων οφείλονται σε στρογγυλοποιήσεις.

Πηγή: Ετήσιες Οικονομικές Καταστάσεις που συντάχθηκαν με βάση τα Δ.Π.Χ.Π. και έχουν ελεγχθεί όσον αφορά τις χρήσεις 2004 – 2005 από τον Ορκωτό Ελεγκτή Λογιστή κ. Αθανάσιο Φραγκισκάκη (Α.Μ. Σ.Ο.Ε.Λ. 15081) της εταιρίας Σ.Ο.Λ. Α.Ε. και όσον αφορά τη χρήση 2006 από τον Ορκωτό Ελεγκτή Λογιστή κ. Αντώνιο Χ. Λυμπεραίο (Α.Μ. Σ.Ο.Ε.Λ. 13811) της εταιρίας Σ.Ο.Λ. Α.Ε.

Ο λογαριασμός Υποχρεώσεις από φόρους-τέλη αναλύεται ως ακολούθως:

Φόροι Τέλη - Εισφορές (ποσά σε χιλ €)*	2004	2005	2006
Φ.Π.Α.	85	98	46
Φόροι Τέλη Αμοιβών Προσωπικού	55	72	117
Φόροι Τέλη Αμοιβών Τρίτων	6	6	12
Λοιποί Φόροι – Τέλη	4	5	4
<b>Σύνολο</b>	<b>150</b>	<b>181</b>	<b>179</b>

\* Τυχόν διαφορές μονάδων οφείλονται σε στρογγυλοποιήσεις.

Πηγή: Ετήσιες Οικονομικές Καταστάσεις που συντάχθηκαν με βάση τα Δ.Π.Χ.Π. και έχουν ελεγχθεί όσον αφορά τις χρήσεις 2004 – 2005 από τον Ορκωτό Ελεγκτή Λογιστή κ. Αθανάσιο Φραγκισκάκη (Α.Μ. Σ.Ο.Ε.Λ. 15081) της εταιρίας Σ.Ο.Λ. Α.Ε. και όσον αφορά τη χρήση 2006 από τον Ορκωτό Ελεγκτή Λογιστή κ. Αντώνιο Χ. Λυμπεραίο (Α.Μ. Σ.Ο.Ε.Λ. 13811) της εταιρίας Σ.Ο.Λ. Α.Ε.

Η Εκδότρια έχει κάνει ρύθμιση με το ΙΚΑ των καθυστερημένων οφειλών της περιόδου από 1/2/2006 – 30/6/2006. Στο λογαριασμό Ασφαλιστικές Εισφορές ποσό 23 χιλ. € αφορά τις δόσεις για την χρήση 2007.

Η Εκδότρια βεβαιώνει ότι δεν υπάρχουν άλλες ληξιπρόθεσμες οφειλές. Οι υποχρεώσεις της Εκδότριας προς ασφαλιστικούς οργανισμούς και το Δημόσιο (φόροι – τέλη) εξοφλούνται εμπρόθεσμα. Η εξέλιξη άλλων λογαριασμών υποχρεώσεων έχει ως ακολούθως

(ποσά σε χιλ. €)*	2004	2005	2006
Υποχρεώσεις προς συνδεδεμένες επιχ./ κοινοπραξίες	175	407	439
Λοιπές υποχρεώσεις	146	321	219

\* Τυχόν διαφορές μονάδων οφείλονται σε στρογγυλοποιήσεις.

Πηγή: Ετήσιες Οικονομικές Καταστάσεις που συντάχθηκαν με βάση τα Δ.Π.Χ.Π. και έχουν ελεγχθεί όσον αφορά τις χρήσεις 2004 – 2005 από τον Ορκωτό Ελεγκτή Λογιστή κ. Αθανάσιο Φραγκισκάκη (Α.Μ. Σ.Ο.Ε.Λ. 15081) της εταιρίας Σ.Ο.Λ. Α.Ε. και όσον αφορά τη χρήση 2006 από τον Ορκωτό Ελεγκτή Λογιστή κ. Αντώνιο Χ. Λυμπεραίο (Α.Μ. Σ.Ο.Ε.Λ. 13811) της εταιρίας Σ.Ο.Λ. Α.Ε.

Οι «Υποχρεώσεις προς συνδεδεμένες επιχ./ κοινοπραξίες» αφορούν τις εταιρίες ΗΦΑΙΣΤΟΣ και ΒΙΟΣΩΛ ΔΟΜΙΚΑ ΕΡΓΑΛΕΙΑ. Η ΗΦΑΙΣΤΟΣ εμπορεύεται προϊόντα της ΒΙΟΣΩΛ και προμηθεύει την ΒΙΟΣΩΛ με προϊόντα θέρμανσης κυρίως ενώ με τη ΒΙΟΣΩΛ ΔΟΜΙΚΑ ΕΡΓΑΛΕΙΑ δεν υπάρχουν εμπορικές συναλλαγές. Οι Συναλλαγές και Απαιτήσεις από / Υποχρεώσεις προς τις συγγενείς εταιρίες αναλύονται ως ακολούθως

(ποσά σε χιλ. €)*	31/12/2004	31/12/2005	31/12/2006
Πωλήσεις Αγαθών & Υπηρεσιών προς -ΗΦΑΙΣΤΟΣ ΑΒΕΕΜ	377	353	352
Αγορές από - ΗΦΑΙΣΤΟΣ ΑΒΕΕΜ	766	789	1.180
Χρεωστικοί Τόκοι πληρωτέοι στην ΗΦΑΙΣΤΟΣ ΑΒΕΕΜ	0	115	120
Υποχρεώσεις προς - ΗΦΑΙΣΤΟΣ ΑΒΕΕΜ	175	407	439
Καταβολές ενοικίων στη ΒΙΟΣΩΛ ΔΟΜΙΚΑ ΕΡΓΑΛΕΙΑ Α.Ε.Β.Ε	0	0	2
Απαιτήσεις από ΒΙΟΣΩΛ ΔΟΜΙΚΑ ΕΡΓΑΛΕΙΑ Α.Ε.Β.Ε	0	0	32

\* Τυχόν διαφορές μονάδων οφείλονται σε στρογγυλοποιήσεις.

**ΕΝΗΜΕΡΩΤΙΚΟ ΔΕΛΤΙΟ «ΒΙΟΣΩΛ ΑΝΩΝΥΜΗ ΒΙΟΜΗΧΑΝΙΚΗ ΕΤΑΙΡΙΑ»  
ΑΥΞΗΣΗ ΜΕΤΟΧΙΚΟΥ ΚΕΦΑΛΑΙΟΥ**

Πηγή: Ετήσιες Οικονομικές Καταστάσεις που συντάχθηκαν με βάση τα Δ.Π.Χ.Π. και έχουν ελεγχθεί όσον αφορά τις χρήσεις 2004 – 2005 από τον Ορκωτό Ελεγκτή Λογιστή κ. Αθανάσιο Φραγκισκάκη (Α.Μ. Σ.Ο.Ε.Λ. 15081) της εταιρίας Σ.Ο.Λ. Α.Ε. και όσον αφορά τη χρήση 2006 από τον Ορκωτό Ελεγκτή Λογιστή κ. Αντώνιο Χ. Λυμπεραίο (Α.Μ. Σ.Ο.Ε.Λ. 13811) της εταιρίας Σ.Ο.Λ. Α.Ε.

Οι λοιπές υποχρεώσεις περιλαμβάνουν ανάμεσα σε άλλα τις πληρωτέες αποδοχές του προσωπικού, τις πληρωτέες αμοιβές των μελών του Διοικητικού Συμβουλίου και αναλύονται ως εξής:

(ποσά σε χιλ. €)*	2006
Αποδοχές Προσωπικού Πληρωτέες	2
Δικαιούχοι Αμοιβών Δ.Σ	11
Λοιπές Βραχ/σμες Υποχρεώσεις	195
<b>ΣΥΝΟΛΟ</b>	<b>208</b>

\* Τυχόν διαφορές μονάδων οφείλονται σε στρογγυλοποιήσεις.

Πηγή: Ετήσιες Οικονομικές Καταστάσεις που συντάχθηκαν με βάση τα Δ.Π.Χ.Π. και έχουν ελεγχθεί όσον αφορά τις χρήσεις 2004 – 2005 από τον Ορκωτό Ελεγκτή Λογιστή κ. Αθανάσιο Φραγκισκάκη (Α.Μ. Σ.Ο.Ε.Λ. 15081) της εταιρίας Σ.Ο.Λ. Α.Ε. και όσον αφορά τη χρήση 2006 από τον Ορκωτό Ελεγκτή Λογιστή κ. Αντώνιο Χ. Λυμπεραίο (Α.Μ. Σ.Ο.Ε.Λ. 13811) της εταιρίας Σ.Ο.Λ. Α.Ε.

### **Φόρος εισοδήματος και λοιποί φόροι πληρωτέοι**

Η Εκδóτρια έχει ελεγχθεί φορολογικά μέχρι και τη χρήση 2002. Οι συσσωρευμένες ζημιές των προηγούμενων χρήσεων βάση της δήλωσης Φόρου εισοδήματος της χρήσεως 2006 ανέρχεται στο ποσό 7.282.852,40. Η Εκδóτρια εκτιμά ότι δεν θα επιβαρυνθεί με επιπλέον φόρο εισοδήματος διότι οι λογιστικές διαφορές οι οποίες ενδεχομένως να προκύψουν από τον φορολογικό έλεγχο για τις ανέλεγκτες χρήσεις 2003 - 2006 θα είναι μικρότερες από το ύψος των συσσωρευμένων ζημιών.»

### **Ενδεχόμενες Απαιτήσεις Της Εκδóτριας**

Η Εκδóτρια δηλώνει ότι για τις παρακάτω υποθέσεις δεν έχουν γίνει προβλέψεις για την είσπραξη των ενδεχομένων απαιτήσεων, ενώ ως σημειωθεί ότι για την απαίτηση από πελάτη «ΚΕΜΟΣ Α.Ε.» έχει ήδη γίνει πρόβλεψη επισφάλειας.

- 1) Αγωγή συνολικού ύψους € 83.765,58 πλέον των νομίμων τόκων κατά του ελληνικού δημοσίου για την επιστροφή καταβληθέντων φόρων μεταβίβασης μη εισηγμένων μετοχών, λόγω αντισυνταγματικότητας του φόρου, σύμφωνα με την κρίση της Εκδóτριας.
- 2) Αγωγή συνολικού ύψους € 11.554,54 πλέον νομίμων τόκων κατά του υποθηκοφυλακείου Βόλου για τέλη εγγραφής προσημείωσης στο ακίνητο της Εκδóτριας που βρίσκεται στην βιομηχανική περιοχή και τυγχάνει απαλλαγής απ' τα εν λόγω τέλη.
- 3) Αγωγή συνολικού ύψους € 51.893,21 κατά της εταιρείας « ΚΕΜΟΣ ΑΕ ».

### 3.7.3 Χρηματοοικονομικές Πληροφορίες Ταμειακών Ροών της ΒΙΟΣΩΛ Α.Ε.

Η Εκδότρια είχε αρνητικές λειτουργικές ταμειακές ροές κατά τις τελευταίες χρήσεις, οι οποίες ανήλθαν σε € 3.295 χιλ. το 2004, € 374 χιλ. το 2005 και € 1.472 χιλ. το 2006 αντίστοιχα. Η αύξηση μετοχικού κεφαλαίου κατά το 2006 κάλυψε κυρίως τις χρηματοδοτικές ταμειακές ροές για απόκτηση θυγατρικής εταιρίας και τις αρνητικές λειτουργικές ταμειακές ροές. Οι λειτουργικές ταμειακές ροές επιδεινώθηκαν το 2006 κατά 1,1 εκ ΕΥΡΩ περίπου κυρίως λόγω αύξησης των ζημιών (από 1.276 χιλ. ΕΥΡΩ σε 1.630 χιλ. ΕΥΡΩ), αύξησης των απαιτήσεων κατά 447 χιλ. ΕΥΡΩ, αύξηση αποθεμάτων κατά 158 χιλ. ΕΥΡΩ και κατά 115 χιλ. ΕΥΡΩ λόγω μειώσεων των προβλέψεων παροχών προσωπικού που έγιναν λόγω απολύσεων προσωπικού για μείωση κόστους.

Οι ταμειακές εκροές από επενδυτικές δραστηριότητες αυξήθηκαν από 72 σε 109 χιλ. ΕΥΡΩ κυρίως λόγω Εκρών κατά 93 χιλ. ΕΥΡΩ για την απόκτηση άυλων παγίων λόγω αγοράς προγραμμάτων υπολογιστών.

Οι Καθαρές εισροές από χρηματοδοτικές δραστηριότητες αυξήθηκαν από 332 χιλ. ΕΥΡΩ το 2005 σε 1.553 χιλ. ΕΥΡΩ το 2006, λόγω εισπράξεων από αύξηση μετοχικού κεφαλαίου ύψους 2.979 χιλ. ΕΥΡΩ εκ των οποίων οι 1.463 χιλ. ΕΥΡΩ διατέθηκαν σε απόκτηση μετοχών συγγενούς ανωνύμου εταιρίας, της ΒΙΟΣΩΛ ΔΟΜΙΚΑ ΕΡΓΑΛΕΙΑ.

<b>ΣΤΟΙΧΕΙΑ ΚΑΤΑΣΤΑΣΗΣ ΤΑΜΕΙΑΚΩΝ ΡΟΩΝ</b>	<b>1.1.-31.12.2004</b>	<b>1.1.-31.12.2005</b>	<b>1.1.-31.12.2006</b>
<b>Ταμειακές Ροές Λειτουργικών Δραστηριοτήτων</b>			
Ζημίες προ φόρων	(994.800)	(1.276.171)	(1.630.307)
Προσαρμογές του κέρδους σε σχέση με τις εξής συναλλαγές:			
Αποσβέσεις παγίων περιουσιακών στοιχείων	349.514	339.013	354.456
Κέρδη από συγγενή εταιρεία	(17.682)	(11.543)	16.475
Τόκοι έξοδα	191.331	351.502	412.726
Χρηματοοικονομικά έσοδα	(4.605)	(2.350)	(4.020)
Αποσβέσεις κρατικών επιχορηγήσεων επενδύσεων	0	(6.087)	(6.088)
Ζημίες πώλησης παγίων	3.234	2.393	0
Έξοδα απομείωσης (Πελατών, Παγίων & Αποθεμάτων)	97.352	2.056	0
Προβλέψεις	0	0	
	<b>(375.657)</b>	<b>(601.188)</b>	<b>(856.768)</b>
Εισπραχθείσες/(Πληρωθείσες) μακροπρόθεσμες εγγυήσεις	(536)	1.483	0
(Αύξηση)/Μείωση αποθεμάτων	(651.347)	131.126	(157.691)
(Αύξηση)/Μείωση απαιτήσεων	(412.506)	509.247	(447.378)
Αύξηση/(Μείωση) υποχρεώσεων	(797.324)	(189.809)	477.093
Αύξηση/(μείωση) προκαταβολών από συγγενή	(809.009)	116.313	(88.922)
Αύξηση/(μείωση) πρόβλεψης παροχών προσωπικού	28.678	(11.145)	(115.505)
	<b>(3.017.702)</b>	<b>(43.973)</b>	<b>(1.189.171)</b>
Καταβληθέντες τόκοι	(195.799)	(221.320)	(282.644)
Καταβληθείς φόρος εισοδήματος προηγ. χρήσεων	(81.264)	(109.645)	0
<b>Καθαρές εισροές Λειτουργικών δραστηριοτήτων</b>	<b>(3.294.765)</b>	<b>(374.937)</b>	<b>(1.471.815)</b>
<b>Ταμειακές Ροές Επενδυτικών Δραστηριοτήτων</b>			
Εκροές για την απόκτηση άυλων παγίων	(202.803)	(30.658)	(93.436)
Εκροές για την απόκτηση ενσώματων παγίων	(101.730)	(51.789)	(18.515)
Εισροές από την εκποίηση ενσώματων παγίων	4.535	8.962	0
Εισροές από μερίσματα	1.888	609	638
Τόκοι εισπραχθέντες	1.437	289	1.973
	<b>(296.673)</b>	<b>(72.587)</b>	<b>(109.341)</b>
<b>Ταμειακές Ροές Χρηματοδοτικών Δραστηριοτήτων</b>			
Εισπράξεις από αύξηση μετοχικού κεφαλαίου	3.699.938	0	2.978.634

**ΕΝΗΜΕΡΩΤΙΚΟ ΔΕΛΤΙΟ «ΒΙΟΣΩΛ ΑΝΩΝΥΜΗ ΒΙΟΜΗΧΑΝΙΚΗ ΕΤΑΙΡΙΑ»  
ΑΥΞΗΣΗ ΜΕΤΟΧΙΚΟΥ ΚΕΦΑΛΑΙΟΥ**

Εισπράξεις από κρατικές επιχορηγήσεις επενδύσεων	0	91.310	0
Εισπράξεις/(Πληρωμές) βραχυπροθέσμων δανείων	80.359	263.994	153.094
Προπληρωθέντα έξοδα Αύξησης Κεφαλαίου	0	(13.319)	(116.225)
Πληρωμές για μελλοντική απόκτηση θυγατρικής	0	(10.000)	0
Πληρωμές για απόκτηση μετοχών ανωνύμου εταιρίας (συγγενής)	0		(1.462.580)
<b>Καθαρές εισροές (εκροές) χρηματοδοτικών δραστηριοτήτων</b>	<b>3.780.296</b>	<b>331.985</b>	<b>1.552.923</b>
<b>Αύξηση διαθεσίμων</b>	<b>188.859</b>	<b>(115.539)</b>	<b>(28.233)</b>
Ταμειακά διαθέσιμα και ισοδύναμα έναρξης περιόδου	131.069	319.928	204.389
<b>Διαθέσιμα κατά τη λήξη της περιόδου</b>	<b>319.928</b>	<b>204.389</b>	<b>176.156</b>

Πηγή: Ετήσιες Οικονομικές Καταστάσεις που συντάχθηκαν με βάση τα Δ.Π.Χ.Π. και έχουν ελεγχθεί όσον αφορά τις χρήσεις 2004 – 2005 από τον Ορκωτό Ελεγκτή Λογιστή κ. Αθανάσιο Φραγκισκάκη (Α.Μ. Σ.Ο.Ε.Λ. 15081) της εταιρίας Σ.Ο.Λ. Α.Ε. και όσον αφορά τη χρήση 2006 από τον Ορκωτό Ελεγκτή Λογιστή κ. Αντώνιο Χ. Λυμπεραίο (Α.Μ. Σ.Ο.Ε.Λ. 13811) της εταιρίας Σ.Ο.Λ. Α.Ε.



**3.7.4 Μεταβολές Καθαρής Θέσης**

ΚΑΤΑΣΤΑΣΗ ΜΕΤΑΒΟΛΩΝ ΙΔΙΩΝ ΚΕΦΑΛΑΙΩΝ							
	Μετοχικό Κεφάλαιο	Κεφάλαιο υπέρ το άρτιο	Τακτικό αποθεματικό	Αποθεματικά φορολογικών νόμων	Λοιπά αποθεματικά	Αποτελέσματα εις νέον	Σύνολο Ιδίων Κεφαλαίων
<b>Υπόλοιπο την 01/01/2004</b>	<b>9.931.507,80</b>	<b>2.024.707,59</b>	<b>99.185,00</b>	<b>1.860.376,16</b>	<b>327.537,85</b>	<b>(5.625.669,20)</b>	<b>8.617.645,20</b>
Αύξηση Μετοχικού Κεφαλαίου	3.777.447,00						3.777.447,00
Έξοδα Αύξησης Μετοχικού Κεφαλαίου		(77.509,50)					(77.509,50)
Αναβαλλόμενοι Φόροι		27.128,31					27.128,31
Κέρδος από αποτίμηση διαθέσιμων προς πώληση χρηματοοικονομικών περιουσιακών στοιχείων				48,44			48,44
Κέρδος από επενδύσεις σε συγγενείς αναγνωριζόμενη στα ίδια κεφάλαια				26.589,30			26.589,30
Ζημία περιόδου						(874.346,52)	(874.346,52)
<b>Υπόλοιπο την 01/01/2005</b>	<b>13.708.954,80</b>	<b>1.974.326,42</b>	<b>99.185,00</b>	<b>1.887.013,90</b>	<b>327.537,85</b>	<b>(6.500.015,72)</b>	<b>11.497.002,25</b>
Κέρδος από αποτίμηση "Διαθέσιμων προς πώληση χρηματικών περιουσιακών στοιχείων"				303,90			303,90
Ζημία από επενδύσεις σε συγγενείς αναγνωριζόμενη στα ίδια κεφάλαια				(132.196,96)			(132.196,96)
Ζημία περιόδου						(1.284.677,51)	(1.284.677,51)
<b>Υπόλοιπο την 31/12/2005</b>	<b>13.708.954,80</b>	<b>1.974.326,42</b>	<b>99.185,00</b>	<b>1.755.120,84</b>	<b>327.537,85</b>	<b>(7.784.693,23)</b>	<b>10.080.431,68</b>
<b>Υπόλοιπο την 1/12/2006</b>	<b>13.708.954,80</b>	<b>1.974.326,42</b>	<b>99.185,00</b>	<b>1.755.120,84</b>	<b>327.537,85</b>	<b>(7.784.693,23)</b>	<b>10.080.431,68</b>
Αύξηση του Μετοχικού Κεφαλαίου	2.978.634,00						2.978.634,00
Ζημίες από αποτίμηση "Διαθέσιμων προς πώληση χρηματικών περιουσιακών στοιχείων"				(140,24)			(140,24)
Έξοδα αύξησης του Μετοχικού Κεφαλαίου μειωμένα κατά το ποσό του αναλογούντος Φόρου Εισοδήματος		(91.976,13)					(91.976,13)
Ζημία από επενδύσεις σε συγγενείς αναγνωριζόμενη στα ίδια κεφάλαια				(66.580,65)			(66.580,65)
Ζημία περιόδου						(1.756.894,99)	(1.756.894,99)
<b>Υπόλοιπο την 31/12/2006</b>	<b>16.687.588,80</b>	<b>1.882.350,29</b>	<b>99.185,00</b>	<b>1.688.399,95</b>	<b>327.537,85</b>	<b>(9.541.588,22)</b>	<b>11.143.473,67</b>

Πηγή: Ετήσιες Οικονομικές Καταστάσεις που συντάχθηκαν με βάση τα Δ.Π.Χ.Π. και έχουν ελεγχθεί όσον αφορά τις χρήσεις 2004 – 2005 από τον Ορκωτό Ελεγκτή Λογιστή κ. Αθανάσιο Φραγκισκάκη (Α.Μ. Σ.Ο.Ε.Λ. 15081) της εταιρίας Σ.Ο.Λ. Α.Ε. και όσον αφορά τη χρήση 2006 από τον Ορκωτό Ελεγκτή Λογιστή κ. Αντώνιο Χ. Λυμπεραίο (Α.Μ. Σ.Ο.Ε.Λ. 13811) της εταιρίας Σ.Ο.Λ. Α.Ε.

## **Προσαρτήματα**

Τα προσαρτήματα των τακτικών οικονομικών ελέγχων χρήσεων 2004, 2005 και 2006 παρατίθενται στην ιστοσελίδα του Εκδότη στην ηλεκτρονική διεύθυνση [www.biosol.gr](http://www.biosol.gr)

### 3.8 Απολογιστικές Πληροφορίες Δραστηριότητας της Εκδότριας 30/9/2006 και 30/9/2007

#### 3.8.1 Χρηματοοικονομικές Πληροφορίες Αποτελεσμάτων

##### Εξέλιξη Κύκλου Εργασιών – Αποτελεσμάτων της ΒΙΟΣΩΛ Α.Ε.

Οι παρακάτω χρηματοοικονομικές πληροφορίες, βάσει ΔΠΧΠ, προέρχονται από τις επίσημες οικονομικές καταστάσεις και αποτελέσματα χρήσης της 30ης Σεπτεμβρίου 2007 της Εκδότριας και ελέγχθηκαν από τον Ορκωτό Ελεγκτή Λογιστή κ. Αθανάσιο Φραγκισκάκη (Α.Μ. Σ.Ο.Ε.Λ. 15081) της εταιρίας Σ.Ο.Λ. Α.Ε.

Τα μεγέθη των αποτελεσμάτων της Εκδότριας κατά την περίοδο 1.1-30.9.2006 και 1.1-30.9.2007 απεικονίζονται στον ακόλουθο πίνακα:

(ποσά σε χιλ. €)	30/9/06	30/9/07
<b>Κύκλος Εργασιών Εκδότριας (Πωλήσεις)</b>	<b>6.074</b>	<b>6.424</b>
Μείον : Κόστος Πωλήσεων	5.428	5.656
Μικτά Αποτελέσματα (κέρδη ή ζημιές) Εκμετάλλευσης	646	769
Πλέον : Άλλα Έσοδα Εκμετάλλευσης	29	79
<b>Σύνολο</b>	<b>675</b>	<b>848</b>
Μείον : Έξοδα διοικητικής λειτουργίας	705	815
Έξοδα διαθέσεως	964	1.013
Άλλα Έξοδα	42	60
<b>Μερικά Αποτελέσματα Εκμετάλλευσης</b>	<b>-1.035</b>	<b>-1.040</b>
Χρηματοοικονομικό Κόστος (Καθαρό)	-295	-364
Κέρδη / Ζημιές από Συγγενείς Επιχ/σεις	-9	13
<b>ΚΑΘΑΡΑ ΑΠΟΤΕΛΕΣΜΑΤΑ ΧΡΗΣΗΣ</b>	<b>-1.339</b>	<b>-1.391</b>
Μείον : Φόρος εισοδήματος και εισφορά Ο.Γ.Α.	75	-70
<b>ΚΑΘΑΡΑ ΚΕΡΔΗ (ΖΗΜΙΕΣ) ΠΡΟΣ ΔΙΑΝΟΜΗ</b>	<b>-1.265</b>	<b>-1.462</b>

\* Τυχόν διαφορές μονάδων οφείλονται σε στρογγυλοποιήσεις.

Πηγή: Οικονομικές Καταστάσεις που συντάχθηκαν με βάση τα Δ.Π.Χ.Π. και έχουν ελεγχθεί για τις περιόδους 1.1.2006 – 30.9.2006 και 1.1.2007 – 30.9.2007 από τον Ορκωτό Ελεγκτή Λογιστή κ. Αθανάσιο Φραγκισκάκη (Α.Μ. Σ.Ο.Ε.Λ. 15081) της εταιρίας Σ.Ο.Λ. Α.Ε

#### Ανάλυση Κύκλου Εργασιών

Οι Πωλήσεις αυξήθηκαν κατά 6% περίπου κατά το εννεάμηνο του 2007, συγκρινόμενες με εκείνες της περιόδου 2006, ως αποτέλεσμα της αύξησης της Εμπορίας Θερμαντικών Σωμάτων (κυρίως Panels Elegant). Η βιομηχανική δραστηριότητα εμφανίστηκε μειωμένη κατά 11%, λόγω της μείωσης προϊόντων Θέρμανσης (Λεβήτων - Panel) και Κλιματισμού. Στον πίνακα που ακολουθεί γίνεται η ανάλυση του κύκλου εργασιών της Εκδότριας για την περίοδο 1.1.2007 – 30.9.2007 ανά δραστηριότητα:

ΑΝΑΛΥΣΗ ΚΥΚΛΟΥ ΕΡΓΑΣΙΩΝ ΑΝΑ ΔΡΑΣΤΗΡΙΟΤΗΤΑ					
(ποσά σε χιλ. €)*	30/9/2006		30/9/2007		Δ %
A. Κύκλος Εργασιών Εσωτερικού	Ποσό	%	Ποσό	%	
<b>Βιομηχανική Δραστηριότητα</b>					
Θερμαντικά Σώματα	1.545	25,43%	1.389	21,63%	-10,05%
Κλιματισμός	1.304	21,48%	797	12,41%	-38,90%
Θέρμανση			101	1,57%	100,00%
Νεροχύτες					
<b>Σύνολο Κύκλου Εργασιών Βιομηχανικής Δραστηριότητας</b>	<b>2.849</b>	<b>46,92%</b>	<b>2.288</b>	<b>35,61%</b>	<b>-19,72%</b>
<b>ΕΜΠΟΡΙΚΗ ΔΡΑΣΤΗΡΙΟΤΗΤΑ</b>					

**ΕΝΗΜΕΡΩΤΙΚΟ ΔΕΛΤΙΟ «ΒΙΟΣΩΛ ΑΝΩΝΥΜΗ ΒΙΟΜΗΧΑΝΙΚΗ ΕΤΑΙΡΙΑ»**  
**ΑΥΞΗΣΗ ΜΕΤΟΧΙΚΟΥ ΚΕΦΑΛΑΙΟΥ**

Θερμαντικά Σώματα	657	10,83%	1.287	20,04%	95,75%
Κλιματισμός	195	3,22%	261	4,06%	33,43%
Θέρμανση	2.078	34,22%	1.673	26,60%	-19,50%
Διάφορα	192	3,17%	475	7,4%	146,55%
<b>Σύνολο Κύκλου Εργασιών Εμπορικής Δραστηριότητας</b>	<b>3.124</b>	<b>51,44%</b>	<b>3.697</b>	<b>57,55%</b>	<b>18,32%</b>
<b>Παροχή Υπηρεσιών</b>					
<b>Σύνολο Κύκλου Εργασιών Εσωτερικού</b>	<b>5.975</b>	<b>98,36%</b>	<b>5.985</b>	<b>93,16%</b>	<b>0,18%</b>
<b>Β. Κύκλος Εργασιών Εξωτερικού</b>					
<b>Βιομηχανική Δραστηριότητα</b>					
Θερμαντικά Σώματα	82	1,3%	46,78	0,07%	-42,95%
Κλιματισμός	14	0,2%	375	5,84%	2.593,50%
<b>Κύκλος Εργασιών Βιομηχανικής Δραστηριότητας</b>	<b>96</b>	<b>1,5%</b>	<b>422</b>	<b>6,56%</b>	<b>439,88%</b>
<b>Εμπορική Δραστηριότητα</b>					
Κλιματισμός	0	0,0%			
Διάφορα	4	0,04%	17	0,27%	370,28%
<b>Σύνολο Κύκλου Εργασιών Εξωτερικού</b>	<b>99</b>	<b>1,64%</b>	<b>439</b>	<b>6,83%</b>	<b>340,89%</b>
<b>ΓΕΝΙΚΟ ΣΥΝΟΛΟ</b>	<b>6.074</b>	<b>100,0%</b>	<b>6.424</b>	<b>100,0%</b>	<b>5,76%</b>

\* Τυχόν διαφορές μονάδων οφείλονται σε στρογγυλοποιήσεις.

Η πληροφόρηση όπως παρατίθεται στον ανωτέρω πίνακα, δεν περιλαμβάνεται στο προσάρτημα της περιόδου 1.1.2007 – 30.9.2007, αλλά αποτελεί προϊόν πληροφόρησης της Διοίκησης της, επομένως οι πληροφορίες αυτές δεν είναι ελεγμένες.

Από τον παραπάνω πίνακα παρατηρούμε πως η παραγωγή Panels μειώθηκε κατά 14,34%, και πλέον τα προϊόντα αυτά αποτελούν το 14,03% των Πωλήσεων από 17,39% που ήταν στην αντίστοιχη περσινή περίοδο.

Περαιτέρω ανάλυση κατά προϊόντικη κατηγορία, δείχνει, γενικά, ότι οι Πωλήσεις στον Τομέα της Βιομηχανικής δραστηριότητας έχουν μειωθεί κατά 13,34% (τα προϊόντα παραγωγής, πλέον, αποτελούν το 41,25% των πωλήσεων έναντι του 50,52% που ήταν στην αντίστοιχη προηγούμενη χρονιά) ενώ οι πωλήσεις στον Τομέα της Εμπορικής δραστηριότητας αυξήθηκαν κατά 26% με αποτέλεσμα να αποτελούν το 58,75% των πωλήσεων έναντι των 49,48% της αντίστοιχης περυσινής χρονιάς.

<b>ΑΝΑΛΥΣΗ ΚΥΚΛΟΥ ΕΡΓΑΣΙΩΝ ΑΝΑ ΠΡΟΪΟΝ (ΒΙΟΜΗΧΑΝΙΚΗ ΔΡΑΣΤΗΡΙΟΤΗΤΑ) ΚΑΙ ΕΜΠΟΡΕΥΜΑ (ΕΜΠΟΡΙΚΗ ΔΡΑΣΤΗΡΙΟΤΗΤΑ)</b>					
<b>Κύκλος Εργασιών Ανά Προϊόν</b>					
<b>(ποσά σε χιλ. €)*</b>	<b>30/09/2006</b>	<b>%</b>	<b>30/09/2007</b>	<b>%</b>	<b>Δ%</b>
Runtal	623	10,26%	557	8,67%	-1,06%
Panels	1.003	16,52%	879	13,68%	-12,38%
<b>Θερμαντικά Σώματα</b>	<b>1.627</b>	<b>26,78%</b>	<b>1.436</b>	<b>22,35%</b>	<b>-11,71%</b>
Fan Coils	114	1,89%	29	0,04%	-74,40%
Αξονικά Αερόθερμα	71	1,17%	64	0,10%	-10,44%
Κεντρ. Κλιματ. Μονάδες	799	13,15%	867	13,49%	8,51%
Πύργοι Ψύξεως	66	1,09%	51	0,01%	-23,60%
Fan Section	25	0,04%	56	0,01%	119,36%
Λοιπά Κλιματισμού	241	0,04%	105	0,06%	-56,51%
<b>Κλιματισμός</b>	<b>1.318</b>	<b>21,71%</b>	<b>1.172</b>	<b>18,25%</b>	<b>-11,10%</b>

**ΕΝΗΜΕΡΩΤΙΚΟ ΔΕΛΤΙΟ «ΒΙΟΣΩΛ ΑΝΩΝΥΜΗ ΒΙΟΜΗΧΑΝΙΚΗ ΕΤΑΙΡΙΑ»**  
**ΑΥΞΗΣΗ ΜΕΤΟΧΙΚΟΥ ΚΕΦΑΛΑΙΟΥ**

Λοιπά	0	0%	101	1,57%	100,00%
<b>Γενικό Σύνολο Βιομηχανικής Δραστηριότητας (I)</b>	<b>2.945</b>	<b>48,49%</b>	<b>2.710</b>	<b>42,18%</b>	<b>-8,00%</b>
<b>Κύκλος Εργασιών Ανά Εμπόρευμα</b>					
Σώματα Λουτρού	219	3,62%	236	0,36%	7,56%
Σώματα Panel	437	7,21%	1.051	16,35%	140,02%
<b>Θερμαντικά Σώματα</b>	<b>657</b>	<b>10,83%</b>	<b>1.287</b>	<b>20,04%</b>	<b>95,75%</b>
Υγραντήρες	7	0,01%	2	0%	-77,70%
Ψύκτες	88	1,45%	69	0,07	-21,65%
Split	99	1,64%	190	0,29%	90,78%
<b>Κλιματισμός</b>	<b>195</b>	<b>3,22%</b>	<b>261</b>	<b>0,40%</b>	<b>33,43%</b>
Λέβητες & Εξαρτήματα	985	16,23%	1.211	0,19%	22,88%
Καυστήρες & Εξαρτήματα	276	4,55%	284	0,44%	2,68%
Κυκλοφορητές & Δοχ. Διαστολής	657	10,81%	362	0,56%	55,09%
Χαλκοσωλήνες	95	1,57%	9	0,01%	-90,52%
Λοιπά Εξαρτ. Θέρμανσης	63	0,01%	193	0,30%	202,93%
<b>Θέρμανση</b>	<b>2.078</b>	<b>34,22%</b>	<b>1.673</b>	<b>26,04%</b>	<b>-19,50%</b>
Ηλιακά & Εξαρτήματα - Διάφορα	196	0,03%	493	0,76%	150,65%
<b>Διάφορα</b>	<b>196</b>	<b>0,03%</b>	<b>493</b>	<b>0,76%</b>	<b>150,65%</b>
<b>Γενικό Σύνολο Εμπορικής Δραστηριότητας (II)</b>	<b>3.128</b>	<b>51,50%</b>	<b>3.714</b>	<b>57,81%</b>	<b>18,73%</b>
<b>Γενικό Σύνολο (I+II+)</b>	<b>6.074</b>	<b>100,00%</b>	<b>6.424</b>	<b>100,00%</b>	<b>5,76%</b>

\* Τυχόν διαφορές μονάδων οφείλονται σε στρογγυλοποιήσεις.

Η πληροφόρηση όπως παρατίθεται στον ανωτέρω πίνακα, δεν περιλαμβάνεται στο προσάρτημα της περιόδου 1.1.2007 – 30.9.2007 αλλά αποτελεί προϊόν πληροφόρησης της Διοίκησής της, επομένως οι πληροφορίες αυτές δεν είναι ελεγμένες.

Στον πίνακα που ακολουθεί παρουσιάζεται η γεωγραφική κατανομή του Κύκλου Εργασιών της Εκδότριας για την περίοδο εννιαμήνου 2006 και 2007.

**Γεωγραφική Κατανομή Πωλήσεων**

Ποσά σε €	30/9/2006	30/9/2007
ΑΤΤΙΚΗ	3.722.659	3.492.811
ΣΤΕΡΕΑ ΕΛΛΑΔΑ	120.937	189.416
ΘΕΣΣΑΛΙΑ	250.054	273.794
ΗΠΕΙΡΟΣ	226.317	198.715
ΔΥΤΙΚΗ ΜΑΚΕΔΟΝΙΑ	65.476	44.159
ΚΕΝΤΡΙΚΗ ΜΑΚΕΔΟΝΙΑ	620.495	810.861
ΑΝΑΤΟΛΙΚΗ ΜΑΚΕΔΟΝΙΑ	8.886	44.889
ΘΡΑΚΗ	32.215	64.591
ΠΕΛΟΠΟΝΝΗΣΟΣ	325.332	243.983
ΚΡΗΤΗ	283.433	267.739
ΑΝΑΤΟΛΙΚΟ ΑΙΓΑΙΟ	74.036	64.869
ΕΠΤΑΝΗΣΑ	78.149	135.845
ΕΥΒΟΙΑ	79.035	62.304
ΔΩΔΕΚΑΝΗΣΑ	16.660	22.265

**ΕΝΗΜΕΡΩΤΙΚΟ ΔΕΛΤΙΟ «ΒΙΟΣΩΛ ΑΝΩΝΥΜΗ ΒΙΟΜΗΧΑΝΙΚΗ ΕΤΑΙΡΙΑ»**  
**ΑΥΞΗΣΗ ΜΕΤΟΧΙΚΟΥ ΚΕΦΑΛΑΙΟΥ**

ΚΥΚΛΑΔΕΣ	71.231	69.429
ΕΞΩΤΕΡΙΚΟ	99.550	438.908
<b>ΣΥΝΟΛΟ</b>	<b>6.074.465</b>	<b>6.424.578</b>

Η πληροφόρηση όπως παρατίθεται στον ανωτέρω πίνακα, δεν περιλαμβάνεται στο προσάρτημα της περιόδου 1.1.2007 – 30.9.2007 αλλά αποτελεί προϊόν πληροφόρησης της Διοίκησής της, επομένως οι πληροφορίες αυτές δεν είναι ελεγμένες.

**Κόστος Πωλήσεων**

Το Κόστος Πωλήσεων αυξήθηκε κατά 4% και διαμορφώθηκε κατά το εννεάμηνο του 2007 σε € 5.656 χιλ. έναντι € 5.428 χιλ. κατά το 2006, σε συνδυασμό όμως με την αύξηση του κύκλου εργασιών κατά 5%, το αποτέλεσμα ήταν να αποτελέσει το 88,03% των Πωλήσεων έναντι του 89,36% που ήταν το 2006, όπως διαφαίνεται στον ακόλουθο πίνακα.

(ποσά σε χιλ. €)*	30/9/06	30/9/07	2007/2006
Κύκλος Εργασιών	6.074	6.425	<b>5.45%</b>
Κόστος Πωλήσεων	5.428	5.656	<b>4.03%</b>
<b>Κόστος Πωλήσεων / Κύκλο Εργασιών</b>	<b>89,36%</b>	<b>88,03%</b>	

\* Τυχόν διαφορές μονάδων οφείλονται σε στρογγυλοποιήσεις.

Στον παρακάτω πίνακα αναλύεται το κόστος πωληθέντων, με την αύξηση των αποθεμάτων να επιδρά κατά το μεγαλύτερο μέρος στην μεταβολή του κόστους πωλήσεων.

Πηγή: Οικονομικές Καταστάσεις που συντάχθηκαν με βάση τα Δ.Π.Χ.Π. και έχουν ελεγχθεί για τις περιόδους 1.1.2006 – 30.9.2006 και 1.1.2007 – 30.9.2007 από τον Ορκωτό Ελεγκτή Λογιστή κ. Αθανάσιο Φραγκισκάκη (Α.Μ. Σ.Ο.Ε.Λ. 15081) της εταιρίας Σ.Ο.Λ. Α.Ε

<b>ΑΝΑΛΥΣΗ Κόστους Πωληθέντων</b> (ποσά σε χιλ. €)*	30/9/2006	30/09/2007	2007/2006
Αναλώσεις :πρώτες & βοηθητικές ύλες-υλικά συσκ. Και είδη συσκευασίας	1.153	1.246	<b>8,12%</b>
Μεταβολές στα αποθεμάτων των εμπορευμάτων, ετοιμών, ημιετοιμών & υποπροϊόντων	2.530	2.835	<b>12,00%</b>
Αμοιβές & έξοδα προσωπικού	1.183	1.007	<b>-14,84%</b>
Αποζημιώσεις απολύσεως προσωπικού	20	0	-
Πρόβλεψη αποζημίωσης προσωπικού λόγω εξόδου από την υπηρεσία για συνταξιοδότηση.	0	0	<b>0,00%</b>
Αμοιβές & έξοδα τρίτων	123	107	<b>-12,42%</b>
Παροχές τρίτων	86	79	<b>-8,89%</b>
Ενοίκια	5	4	<b>-12,46%</b>
Φόροι – τέλη	9	9	<b>-1,83%</b>
Έξοδα μεταφοράς	89	127	<b>42,89%</b>
Διάφορα έξοδα	80	117	<b>45,6%</b>
Έξοδα Προβολής & Διαφήμισης	0	0	<b>0,00%</b>
Αποσβέσεις ενσώματων & άυλων περιουσιακών στοιχείων	150	123	<b>-18,12%</b>
<b>Σύνολα</b>	<b>5.428</b>	<b>5.656</b>	<b>6.6%</b>

\* Τυχόν διαφορές μονάδων οφείλονται σε στρογγυλοποιήσεις.

Η πληροφόρηση όπως παρατίθεται στον ανωτέρω πίνακα, δεν περιλαμβάνεται στο προσάρτημα της περιόδου 1.1.2007 – 30.9.2007 αλλά αποτελεί προϊόν πληροφόρησης της Διοίκησής της, επομένως οι πληροφορίες αυτές δεν είναι ελεγμένες.

**Άλλα έσοδα Εκμετάλλευσης**

Τα Άλλα Έσοδα Εκμετάλλευσης διαμορφώθηκαν σε € 79 χιλ. το 2007 από € 29 χιλ. το 2006, και προέρχονται κυρίως από παροχή Υπηρεσιών και Μεταφορικά, όπως φαίνεται στον ακόλουθο πίνακα.

<b>ΆΛΛΑ ΕΣΟΔΑ ΕΚΜΕΤΑΛΛΕΥΣΗΣ</b> (ποσά σε χιλ. €)*	30/6/06	30/9/07
Μεταφορικά Πωλήσεων & λοιπά έσοδα	3	37
Παροχή Υπηρεσιών	14	38
Επιχορηγήσεις – Επιδότησεις	4	4
Είσπραξη Διαγραφείσας Απαιτήσης	7	0
Λοιπά Έκτακτα Έσοδα	55	101

**ΕΝΗΜΕΡΩΤΙΚΟ ΔΕΛΤΙΟ «ΒΙΟΣΩΛ ΑΝΩΝΥΜΗ ΒΙΟΜΗΧΑΝΙΚΗ ΕΤΑΙΡΙΑ»**  
**ΑΥΞΗΣΗ ΜΕΤΟΧΙΚΟΥ ΚΕΦΑΛΑΙΟΥ**

Κέρδη από Συν/γες σε ΞΝ	106	0
<b>Σύνολο</b>	<b>29</b>	<b>79</b>

\* Τυχόν διαφορές μονάδων οφείλονται σε στρογγυλοποιήσεις.

Πηγή: Οικονομικές Καταστάσεις που συντάχθηκαν με βάση τα Δ.Π.Χ.Π. και έχουν ελεγχθεί για τις περιόδους 1.1.2006 – 30.9.2006 και 1.1.2007 – 30.9.2007 από τον Ορκωτό Ελεγκτή Λογιστή κ. Αθανάσιο Φραγκισκάκη (Α.Μ. Σ.Ο.Ε.Λ. 15081) της εταιρίας Σ.Ο.Λ. Α.Ε

**Έξοδα Διοικητικής Λειτουργίας**

Τα έξοδα Διοικητικής Λειτουργίας και Διάθεσης διαμορφώθηκαν σε € 1.828 χιλ. το 2007 από € 1.669 χιλ. το 2006. Τα Έξοδα Διοικητικής Λειτουργίας και Διάθεσης αυξήθηκαν, με αποτέλεσμα ως ποσοστό επί των Πωλήσεων να διαμορφωθούν σε 28,46% κατά το πρώτο εννεάμηνο του 2007 από 27,47% το εννεάμηνο του 2006.

(ποσά σε €)	30/9/06	30/9/07
<b>Έξοδα διοικητικής λειτουργίας</b>	<b>705</b>	<b>815</b>
% Πωλήσεων	11,60%	12,69%
<b>Έξοδα διαθέσεως</b>	<b>964</b>	<b>1.013</b>
% Πωλήσεων	15,86%	15,76%
<b>Σύνολο Εξόδων Διοικητικής Λειτουργίας και Διάθεσης</b>	<b>1.669</b>	<b>1.828</b>
% Πωλήσεων	27,47%	28,46%

\* Τυχόν διαφορές μονάδων οφείλονται σε στρογγυλοποιήσεις.

Πηγή: Οικονομικές Καταστάσεις που συντάχθηκαν με βάση τα Δ.Π.Χ.Π. και έχουν ελεγχθεί για τις περιόδους 1.1.2006 – 30.9.2006 και 1.1.2007 – 30.9.2007 από τον Ορκωτό Ελεγκτή Λογιστή κ. Αθανάσιο Φραγκισκάκη (Α.Μ. Σ.Ο.Ε.Λ. 15081) της εταιρίας Σ.Ο.Λ. Α.Ε

Πιο συγκεκριμένα, η αύξηση των εξόδων διοικητικής λειτουργίας ήταν αποτέλεσμα της αποζημίωσης Απολύσεων ύψους € 83 χιλ. που αποδόθηκαν το εννεάμηνο του 2007.

Αναλυτικά η εξέλιξη των εξόδων αυτών, και ο μερισμός τους στις κατηγορίες εξόδων Διοικητικής Λειτουργίας και Εξόδων Διάθεσης, απεικονίζεται στον κάτωθι πίνακα.

ΕΞΟΔΑ ΔΙΟΙΚΗΤΙΚΗΣ ΛΕΙΤΟΥΡΓΙΑΣ ΚΑΙ ΕΞΟΔΑ ΔΙΑΘΕΣΗΣ						
(ποσά σε €)*	30/9/06			30/9/07		
	ΕΞΟΔΑ ΔΙΟΙΚΗΤΙΚΗΣ ΛΕΙΤΟΥΡΓΙΑΣ	ΕΞΟΔΑ ΔΙΑΘΕΣΗΣ	ΣΥΝΟΛΟ	ΕΞΟΔΑ ΔΙΟΙΚΗΤΙΚΗΣ ΛΕΙΤΟΥΡΓΙΑΣ	ΕΞΟΔΑ ΔΙΑΘΕΣΗΣ	ΣΥΝΟΛΟ
Αμοιβές Προσωπικού	513	550	1.064	600	598	1.198
Αμοιβές Τρίτων	75	23	98	89	26	115
Παροχές Τρίτων	50	150	201	42	152	195
Φόροι – Τέλη	3	18	22	4	8	12
Διάφορα Έξοδα (ταξίδια, διαφημίσεις, εκθέσεις κλπ.)	56	206	262	60	186	246
<b>Σύνολο (προ αποσβέσεων)</b>	<b>698</b>	<b>948</b>	<b>1.646</b>	<b>796</b>	<b>971</b>	<b>1.767</b>
Πλέον: Αποσβέσεις	7	16	23	19	42	61
<b>ΣΥΝΟΛΟ</b>	<b>705</b>	<b>964</b>	<b>1.669</b>	<b>815</b>	<b>1.013</b>	<b>1.828</b>

\* Τυχόν διαφορές μονάδων οφείλονται σε στρογγυλοποιήσεις.

Η πληροφόρηση όπως παρατίθεται στον ανωτέρω πίνακα, δεν περιλαμβάνεται στο προσάρτημα της περιόδου 1.1.2007 – 30.9.2007 αλλά αποτελεί προϊόν πληροφόρησης της Διοίκησής της, επομένως οι πληροφορίες αυτές δεν είναι ελεγμένες.

Η Εκδότρια παρουσιάζει αυξημένα Μικτά Αποτελέσματα λόγω της μείωσης του κόστους με ρυθμό μικρότερο των πωλήσεων με τις λειτουργικές ζημιές να κυμαίνονται στα ίδια επίπεδα κατά την εξεταζόμενη περίοδο. Οι ζημιές εκμετάλλευσης διαμορφώθηκαν σε 1.039 χιλ.€ κατά το εννεάμηνο του 2007 από 1.035 χιλ. € κατά την αντίστοιχη περίοδο του 2006.

(ποσά σε χιλ. €)	30/9/06	30/9/07
Κύκλος Εργασιών Εκδότριας (Πωλήσεις)	6.074	6.424
Μείον : Κόστος Πωλήσεων	5.428	5.655
Μικτά Αποτελέσματα (κέρδη ή ζημιές) Εκμετάλλευσης	646	769

**ΕΝΗΜΕΡΩΤΙΚΟ ΔΕΛΤΙΟ «ΒΙΟΣΩΛ ΑΝΩΝΥΜΗ ΒΙΟΜΗΧΑΝΙΚΗ ΕΤΑΙΡΙΑ»  
ΑΥΞΗΣΗ ΜΕΤΟΧΙΚΟΥ ΚΕΦΑΛΑΙΟΥ**

Πλέον : Άλλα Έσοδα Εκμετάλλευσης	29	79
Σύνολο	675	848
Μείον : Έξοδα διοικητικής λειτουργίας	705	815
Έξοδα διαθέσεως	964	1.013
Έξοδα ερευνών – αναπτύξεως	0	0
Λοιπά Έξοδα	42	60
<b>Κέρδη/(ζημιές) εκμετάλλευσης</b>	<b>-1.035</b>	<b>-1.040</b>

\* Τυχόν διαφορές μονάδων οφείλονται σε στρογγυλοποιήσεις.

Πηγή: Οικονομικές Καταστάσεις που συντάχθηκαν με βάση τα Δ.Π.Χ.Π. και έχουν ελεγχθεί για τις περιόδους 1.1.2006 – 30.9.2006 και 1.1.2007 – 30.9.2007 από τον Ορκωτό Ελεγκτή Λογιστή κ. Αθανάσιο Φραγκισκάκη (Α.Μ. Σ.Ο.Ε.Λ. 15081) της εταιρίας Σ.Ο.Λ. Α.Ε

### Χρεωστικοί Τόκοι και Συναφή Έξοδα

Το σύνολο των Χρηματοοικονομικών Εξόδων αυξήθηκε από 306 χιλ.€ το εννεάμηνο 2006 σε 352 χιλ.€ το εννεάμηνο του 2007. Η μεγάλη αυτή αύξηση επιβάρυνε επιπλέον τα αποτελέσματα της Εκδότριας και οφείλεται κυρίως στο ότι οι ανάγκες σε κεφάλαιο κίνησης χρηματοδοτούνται αυξανόμενα από δανειακά κεφάλαια, λόγω συνεχών ζημιολογώνων αποτελεσμάτων. Εκ των Χρηματοοικονομικών Εξόδων, τα € 340 χιλ. αποτελούν Τόκους Βραχυπρόθεσμων δανείων και τα € 24 χιλ. Λοιπά Χρηματοοικονομικά έξοδα, δηλαδή προμήθειες και έξοδα εγγυητικών επιστολών.

ΑΝΑΛΥΣΗ ΧΡΗΜΑΤΟΟΙΚΟΝΟΜΙΚΩΝ ΕΞΟΔΩΝ (ποσά σε χιλ. €)*	30/9/06	30/9/07
Τόκοι Βραχυπρόθεσμων Δανείων	296	357
Ζημιές από Συγγενή εταιρίες	9	0
Ζημία από αποτίμηση μακρ/σμών απαιτήσεων	0	7
<b>Σύνολο</b>	<b>306</b>	<b>364</b>

\* Τυχόν διαφορές μονάδων οφείλονται σε στρογγυλοποιήσεις.

Πηγή: Οικονομικές Καταστάσεις που συντάχθηκαν με βάση τα Δ.Π.Χ.Π. και έχουν ελεγχθεί για τις περιόδους 1.1.2006 – 30.9.2006 και 1.1.2007 – 30.9.2007 από τον Ορκωτό Ελεγκτή Λογιστή κ. Αθανάσιο Φραγκισκάκη (Α.Μ. Σ.Ο.Ε.Λ. 15081) της εταιρίας Σ.Ο.Λ. Α.Ε

### Αποσβέσεις

Στον πίνακα που ακολουθεί παρουσιάζεται ο επιμερισμός των Αποσβέσεων εννιαμήνων 2006-2007 στο λειτουργικό κόστος.

ΕΠΙΜΕΡΙΣΜΟΣ ΑΠΟΣΒΕΣΕΩΝ (ποσά σε χιλ. €)*	30/9/06	30/9/07
Παραγωγή	239	225
Διοίκηση	7	18
Διάθεση	16	42
<b>Σύνολο</b>	<b>262</b>	<b>285</b>

\* Τυχόν διαφορές μονάδων οφείλονται σε στρογγυλοποιήσεις.

Η πληροφόρηση όπως παρατίθεται στον ανωτέρω πίνακα, δεν περιλαμβάνεται στο προσάρτημα της περιόδου 1.1.2007 – 30.9.2007 αλλά αποτελεί προϊόν πληροφόρησης της Διοίκησής της, επομένως οι πληροφορίες αυτές δεν είναι ελεγμένες.

### Ζημιές Περιόδου

Ως αποτέλεσμα του αυξημένου χρηματοοικονομικού κόστους που προαναφέραμε, οι Καθαρές ζημιές προ φόρων διαμορφώθηκαν κατά το εννιάμηνο 2007 σε € 1.391 χιλ. από € 1.339 χιλ. το 2006.

(ποσά σε χιλ. €)	30/9/06	30/9/07
Πωλήσεις	6.074	6.424
Κόστος πωληθέντων	5.428	5.656
<b>Μικτό κέρδος</b>	<b>646</b>	<b>769</b>
Άλλα έσοδα	29	79



**ΕΝΗΜΕΡΩΤΙΚΟ ΔΕΛΤΙΟ «ΒΙΟΣΩΛ ΑΝΩΝΥΜΗ ΒΙΟΜΗΧΑΝΙΚΗ ΕΤΑΙΡΙΑ»  
ΑΥΞΗΣΗ ΜΕΤΟΧΙΚΟΥ ΚΕΦΑΛΑΙΟΥ**

Έξοδα πωλήσεων	964	1.013
Έξοδα διοίκησης	705	815
Άλλα έξοδα	42	60
<b>Κέρδη/(ζημιές) εκμετάλλευσης</b>	<b>-1.035</b>	<b>-1.040</b>
Χρηματοοικονομικό κόστος (καθαρό)	295	364
Κέρδη/(ζημιές) από συγγενείς	9	13
<b>Καθαρές ζημιές προ φόρων</b>	<b>-1.339</b>	<b>-1.391</b>

\* Τυχόν διαφορές μονάδων οφείλονται σε στρογγυλοποιήσεις.

Πηγή: Οικονομικές Καταστάσεις που συντάχθηκαν με βάση τα Δ.Π.Χ.Π. και έχουν ελεγχθεί για τις περιόδους 1.1.2006 – 30.9.2006 και 1.1.2007 – 30.9.2007 από τον Ορκωτό Ελεγκτή Λογιστή κ. Αθανάσιο Φραγκισκάκη (Α.Μ. Σ.Ο.Ε.Λ. 15081) της εταιρίας Σ.Ο.Λ. Α.Ε

Τα αποτελέσματα των εννιαμήνων οικονομικών καταστάσεων 2006 και 2007 διαμορφώθηκαν σε ζημιές ύψους € 1.265 χιλ. και € 1.402 χιλ. αντίστοιχα.

(ποσά σε χιλ. €)*	30/9/06	30/9/07
<b>Καθαρές ζημιές προ φόρων</b>	<b>-1.339</b>	<b>-1.391</b>
Φόρος εισοδήματος	75	-70
<b>Καθαρές ζημιές περιόδου</b>	<b>-1.265</b>	<b>-1.462</b>

\* Τυχόν διαφορές μονάδων οφείλονται σε στρογγυλοποιήσεις.

Πηγή: Οικονομικές Καταστάσεις που συντάχθηκαν με βάση τα Δ.Π.Χ.Π. και έχουν ελεγχθεί για τις περιόδους 1.1.2006 – 30.9.2006 και 1.1.2007 – 30.9.2007 από τον Ορκωτό Ελεγκτή Λογιστή κ. Αθανάσιο Φραγκισκάκη (Α.Μ. Σ.Ο.Ε.Λ. 15081) της εταιρίας Σ.Ο.Λ. Α.Ε

### 3.8.2 Ανάλυση Σημαντικών Πληροφοριών Ισολογισμών

Τα μεγέθη του Ενεργητικού της Εκδότριας κατά τις περιόδους 1/1/2007-30/9/2007 και 1/1/2006-30/9/2006 απεικονίζονται στον ακόλουθο πίνακα:

(ποσά σε χιλ. €)*	30/9/06	30/9/07
<b>ΕΝΕΡΓΗΤΙΚΟ</b>		
<b>Μη Κυκλοφορούντα Περιουσιακά Στοιχεία</b>		
Ενσώματα Πάγια	9.384	8.087
Άυλα Περιουσιακά Στοιχεία	292	1.195
Αναβαλλόμενες Φορολογικές Απαιτήσεις	294	71
Επενδύσεις σε Συγγενείς Επιχειρήσεις	1.810	2.036
Λοιπές Μακροπρόθεσμες Απαιτήσεις	19	11
<b>ΣΥΝΟΛΟ</b>	<b>11.799</b>	<b>11.645</b>
<b>Κυκλοφορούντα Περιουσιακά Στοιχεία</b>		
Αποθέματα	2.972	2.498
Πελάτες και Λοιπές Απαιτήσεις	2.675	2.927
Διαθέσιμα προς Πώληση Χρημ/οικονομικά Περιουσιακά Στοιχεία	0.8	0.7
Ταμιακά Διαθέσιμα και Ισοδύναμα	280	342
<b>ΣΥΝΟΛΟ</b>	<b>5.928</b>	<b>5.768</b>
<b>ΣΥΝΟΛΟ ΕΝΕΡΓΗΤΙΚΟΥ</b>	<b>17.727</b>	<b>17.413</b>

\* Τυχόν διαφορές μονάδων οφείλονται σε στρογγυλοποιήσεις.

Πηγή: Οικονομικές Καταστάσεις που συντάχθηκαν με βάση τα Δ.Π.Χ.Π. και έχουν ελεγχθεί όσον αφορά την περίοδο 1.1.2007 – 30.9.2007 από τον Ορκωτό Ελεγκτή Λογιστή κ. Αθανάσιο Φραγκισκάκη (Α.Μ. Σ.Ο.Ε.Λ. 15081) της εταιρίας Σ.Ο.Λ. Α.Ε.

### Ενσώματες Ακίνητοποιήσεις

Η αναπόσβεστη αξία των Ενσώματων ακινητοποιήσεων εμφανίζεται μειωμένη σε 9.282 χιλ. ΕΥΡΩ έναντι 9.384, λόγω κυρίως των αποσβέσεων και διαγραφής εγκαταστάσεων σε ακίνητα τρίτων.

(ποσά σε χιλ. €)	30/9/06	30/9/07
Γήπεδα-Οικόπεδα	2.240	1.045

**ΕΝΗΜΕΡΩΤΙΚΟ ΔΕΛΤΙΟ «ΒΙΟΣΩΛ ΑΝΩΝΥΜΗ ΒΙΟΜΗΧΑΝΙΚΗ ΕΤΑΙΡΙΑ»  
ΑΥΞΗΣΗ ΜΕΤΟΧΙΚΟΥ ΚΕΦΑΛΑΙΟΥ**

Κτίρια και τεχνικά έργα	2.815	2.755
Μηχαν.- Τεχν. εγκαταστάσεις και λοιπός τεχν. εξοπλισμός	4.159	3.920
Μεταφορικά μέσα	0	0
Έπιπλα και λοιπός εξοπλισμός	170	365
Ακίνητοπ. υπό εκτέλεση και προκαταβολές	0	1
Επενδύσεις σε ακίνητα	0	1.195
<b>Αναπόσβεστη Αξία Ενσώματων Ακίνητοποιήσεων</b>	<b>9.384</b>	<b>9.282</b>

\* Τυχόν διαφορές μονάδων οφείλονται σε στρογγυλοποιήσεις.

Πηγή: Οικονομικές Καταστάσεις που συντάχθηκαν με βάση τα Δ.Π.Χ.Π. και έχουν ελεγχθεί όσον αφορά την περίοδο 1.1.2007 – 30.9.2007 από τον Ορκωτό Ελεγκτή Λογιστή κ. Αθανάσιο Φραγκισκάκη (Α.Μ. Σ.Ο.Ε.Λ. 15081) της εταιρίας Σ.Ο.Λ. Α.Ε.

### Συμμετοχές

Το υπόλοιπο του λογαριασμού Συμμετοχές, είχε ως ακολούθως.

(ποσά σε χιλ. €)	<b>30/9/06</b>	<b>30/9/07</b>
Συμμετοχές σε λοιπές επιχειρήσεις	1.810	2.036

\* Τυχόν διαφορές μονάδων οφείλονται σε στρογγυλοποιήσεις.

Πηγή: Οικονομικές Καταστάσεις που συντάχθηκαν με βάση τα Δ.Π.Χ.Π. και έχουν ελεγχθεί όσον αφορά την περίοδο 1.1.2007 – 30.9.2007 από τον Ορκωτό Ελεγκτή Λογιστή κ. Αθανάσιο Φραγκισκάκη (Α.Μ. Σ.Ο.Ε.Λ. 15081) της εταιρίας Σ.Ο.Λ. Α.Ε.

Πρόκειται για τις συμμετοχές στις εταιρίες Ήφαιστος ΑΒΕΕΜ και Βιοσώλ Δομικά Εργαλεία ΑΕ, οι οποίες απεικονίζονται αναλυτικά στον παρακάτω πίνακα.

ΣΥΝΔΕΜΕΝΗ ΕΠΙΧΕΙΡΗΣΗ	ΠΟΣΟΣΤΟ ΣΥΜΜΕΤΟΧΗΣ	ΑΡΙΘΜΟΣ ΜΕΤΟΧΩΝ	ΑΞΙΑ ΣΥΜΜΕΤΟΧΗΣ
Ήφαιστος ΑΕ(Κοινές)	30,49%	36.000	
Ήφαιστος ΑΕ(Προνομιούχες)	9,40%	4.000	
<b>ΣΥΝΟΛΟ ΗΦΑΙΣΤΟΥ</b>			<b>541.502</b>
ΒΙΟΣΩΛ ΔΟΜΙΚΑ ΕΡΓΑΛΕΙΑ	49,93%	67.400	1.494.151
<b>ΣΥΝΟΛΑ</b>	<b>24,90%</b>	<b>107.400</b>	<b>2.035.653</b>

\* Τυχόν διαφορές μονάδων οφείλονται σε στρογγυλοποιήσεις.

Πηγή: Οικονομικές Καταστάσεις που συντάχθηκαν με βάση τα Δ.Π.Χ.Π. και έχουν ελεγχθεί όσον αφορά την περίοδο 1.1.2007 – 30.9.2007 από τον Ορκωτό Ελεγκτή Λογιστή κ. Αθανάσιο Φραγκισκάκη (Α.Μ. Σ.Ο.Ε.Λ. 15081) της εταιρίας Σ.Ο.Λ. Α.Ε.

### Κυκλοφορούν Ενεργητικό

Τα μεγέθη του Κυκλοφορούντος Ενεργητικού της Εκδότριας κατά την 30/9/2006 και 30/9/2007 απεικονίζονται στον ακόλουθο πίνακα. Η Εκδότρια μείωσε τα Αποθέματα από 2.972 χιλ. € σε 2.498 χιλ. €, ενώ αύξησε τις Απαιτήσεις από 2.676 χιλ. € σε 2.927 χιλ. €. Τα Διαθέσιμα της Εκδότριας εμφανίζονται, αυξημένα, από 280 χιλ.€ στις 30/9/2006, σε 343 χιλ. € στις 30/9/2007.

(ποσά σε χιλ. €)*	<b>30/09/2006</b>	<b>30/09/2007</b>
<b>Δ. ΚΥΚΛΟΦΟΡΟΥΝ ΕΝΕΡΓΗΤΙΚΟ</b>		
<b>I. ΑΠΟΘΕΜΑΤΑ</b>		
Εμπορεύματα	1.268	965
Προϊόντα έτοιμα και ημιτελή - Υποπροϊόντα και Υπολείμ.	725	757
Παραγωγή σε εξέλιξη	455	319
Πρώτ.& βοηθ.ύλες, Αναλ. υλικά, Ανταλλ.& είδη Συσκ.	524	456
Αποθέματα (Σύνολο)	2.972	2.498
<b>II. ΑΠΑΙΤΗΣΕΙΣ</b>		
Πελάτες	2.540	2.999
Μείον : Προβλέψεις	230	230
Χρεώστες διάφοροι	2.310	2.769
Λογαριασμοί διαχείρισης προκαταβολών και πιστώσεων	366	158
Απαιτήσεις (Σύνολο)	2.676	2.927
<b>III. ΧΡΕΟΓΡΑΦΑ</b>		

**ΕΝΗΜΕΡΩΤΙΚΟ ΔΕΛΤΙΟ «ΒΙΟΣΩΛ ΑΝΩΝΥΜΗ ΒΙΟΜΗΧΑΝΙΚΗ ΕΤΑΙΡΙΑ»  
ΑΥΞΗΣΗ ΜΕΤΟΧΙΚΟΥ ΚΕΦΑΛΑΙΟΥ**

Μετοχές	1	1
Χρεόγραφα (Σύνολο)	1	1
<b>IV. ΔΙΑΘΕΣΙΜΑ</b>		
Ταμείο	28	19
Καταθέσεις όψεως και προθεσμίας	251	323
Διαθέσιμα (Σύνολο)	280	343
<b>ΣΥΝΟΛΟ ΚΥΚΛΟΦΟΡΟΥΝΤΟΣ ΕΝΕΡΓΗΤΙΚΟΥ</b>	<b>5.929</b>	<b>5.768</b>

\* Τυχόν διαφορές μονάδων οφείλονται σε στρογγυλοποιήσεις.

Η πληροφόρηση όπως παρατίθεται στον ανωτέρω πίνακα, δεν περιλαμβάνεται στο προσάρτημα της περιόδου 1.1.2007 – 30.9.2007 αλλά αποτελεί προϊόν πληροφόρησης της Διοίκησής της, επομένως οι πληροφορίες αυτές δεν είναι ελεγμένες.

Για τον τρόπο αποτίμησης των αποθεμάτων, ισχύουν όσα αναφέραμε στην αντίστοιχη παράγραφο (Αποθέματα) των ετησίων αποτελεσμάτων.

Το υπόλοιπο του Λ/σμου Πελάτες και Λοιπές Απαιτήσεις ύψους € 2.927 χιλ. είναι υψηλότερο από εκείνο του 2006 που ανέρχονταν σε € 2.676 χιλ. Σύμφωνα με στοιχεία που μας παρείχε η εταιρία, το υπόλοιπο αυτό αποτελείται από Μεταχρονολογημένες επιταγές αξίας € 2.072 χιλ. και ανοικτό υπόλοιπο πελατών € 927 χιλ., μειωμένο κατά το ποσό των € 230 χιλ. για προβλέψεις επισφαλών απαιτήσεων και λοιποί χρεώστες αξίας € 158 χιλ. που αναλύεται ως ακολούθως. Το 25,02% της αξίας του υπολοίπου είναι άνω των 181 ημερών.

<b>ΠΕΛΑΤΕΣ 30.9.2007</b>		
<b>(ποσά σε χιλ. €) *</b>	<b>Ποσά</b>	<b>Ποσοστά</b>
Μέχρι 30 ημέρες	390	42,07%
Από 31 - 180 ημέρες	305	32,90%
Πάνω από 181 ημέρες	232	25,02%
<b>Σύνολο</b>	<b>927</b>	<b>100,00%</b>

\* Τυχόν διαφορές μονάδων οφείλονται σε στρογγυλοποιήσεις.

Η πληροφόρηση όπως παρατίθεται στον ανωτέρω πίνακα, δεν περιλαμβάνεται στο προσάρτημα της περιόδου 1.1.2007 – 30.9.2007 αλλά αποτελεί προϊόν πληροφόρησης της Διοίκησής της, επομένως οι πληροφορίες αυτές δεν είναι ελεγμένες.

### **Επισφαλείς επίδικοι πελάτες και χρεώστες**

Το υπόλοιπο του Λ/σμου Επισφαλείς επίδικοι πελάτες και χρεώστες (πρόκειται κυρίως περί τμήματος του υπολοίπου από πελάτες άνω των 180 ημερών) αναλύεται ως ακολούθως

<b>(ποσά σε χιλ. €)*</b>	<b>30/9/06</b>	<b>30/9/07</b>
Λοιποί πελάτες επίδικες απαιτήσεις	31	31
Πελάτες επισφαλείς	107	107
<b>ΣΥΝΟΛΟ</b>	<b>138</b>	<b>138</b>

\* Τυχόν διαφορές μονάδων οφείλονται σε στρογγυλοποιήσεις.

Η πληροφόρηση όπως παρατίθεται στον ανωτέρω πίνακα, δεν περιλαμβάνεται στο προσάρτημα της περιόδου 1.1.2007 – 30.9.2007 αλλά αποτελεί προϊόν πληροφόρησης της Διοίκησής της, επομένως οι πληροφορίες αυτές δεν είναι ελεγμένες.

### **Λοιπές Απαιτήσεις**

Το υπόλοιπο των Λοιπών Απαιτήσεων στις 30/9/2007, ανέρχονταν σε € 158 χιλ. δηλαδή μειωμένο έναντι του 30/9/2006, όπου ανέρχονταν σε € 366 χιλ. Περαιτέρω ανάλυση των λογαριασμών αυτών είναι η ακόλουθη.

<b>Λοιπές Απαιτήσεις (ποσά σε χιλ. €)*</b>	<b>30/9/06</b>	<b>30/9/07</b>
Ελληνικό Δημόσιο προκ/νοι και παρ/νοι φόροι	73	11
Λοιπές Απαιτήσεις	79	95
Προπληρωθέντα Έξοδα	3	30
Προκαταβολές προς προμηθευτές	211	22
<b>ΣΥΝΟΛΟ</b>	<b>366</b>	<b>158</b>

\* Τυχόν διαφορές μονάδων οφείλονται σε στρογγυλοποιήσεις.

**ΕΝΗΜΕΡΩΤΙΚΟ ΔΕΛΤΙΟ «ΒΙΟΣΩΛ ΑΝΩΝΥΜΗ ΒΙΟΜΗΧΑΝΙΚΗ ΕΤΑΙΡΙΑ»  
ΑΥΞΗΣΗ ΜΕΤΟΧΙΚΟΥ ΚΕΦΑΛΑΙΟΥ**

Πηγή: Οικονομικές Καταστάσεις που συντάχθηκαν με βάση τα Δ.Π.Χ.Π. και έχουν ελεγχθεί όσον αφορά την περίοδο 1.1.2007 – 30.9.2007 από τον Ορκωτό Ελεγκτή Λογιστή κ. Αθανάσιο Φραγκισκάκη (Α.Μ. Σ.Ο.Ε.Λ. 15081) της εταιρίας Σ.Ο.Λ. Α.Ε.

**Διαθέσιμα**

Το υπόλοιπο του λογαριασμού Διαθέσιμα διαμορφώθηκε σε € 343 χιλ. έναντι € 280 χιλ. κατά το 2006, και αναλύεται ως ακολούθως :

<b>ΔΙΑΘΕΣΙΜΑ (ποσά σε χιλ. €) *</b>	<b>30/9/06</b>	<b>30/9/07</b>
Ταμείο	28	19
Καταθέσεις Όψεως	251	324
<b>ΣΥΝΟΛΟ ΔΙΑΘΕΣΙΜΑ</b>	<b>280</b>	<b>343</b>

\* Τυχόν διαφορές μονάδων οφείλονται σε στρογγυλοποιήσεις.

Πηγή: Οικονομικές Καταστάσεις που συντάχθηκαν με βάση τα Δ.Π.Χ.Π. και έχουν ελεγχθεί για τις περιόδους 1.1.2006 – 30.9.2006 και 1.1.2007 – 30.9.2007 από τον Ορκωτό Ελεγκτή Λογιστή κ. Αθανάσιο Φραγκισκάκη (Α.Μ. Σ.Ο.Ε.Λ. 15081) της εταιρίας Σ.Ο.Λ. Α.Ε.

**ΚΑΘΑΡΗ ΘΕΣΗ ΚΑΙ ΥΠΟΧΡΕΩΣΕΙΣ**

Τα μεγέθη των λογαριασμών του Παθητικού της Εκδότριας απεικονίζονται στον ακόλουθο πίνακα.

<b>ΚΑΘΑΡΗ ΘΕΣΗ (ποσά σε χιλ €)*</b>	<b>30/9/06</b>	<b>30/9/07</b>
Μετοχικό Κεφάλαιο	16.687	16.687
Αποθεματικό Υπέρ το Άρτιο	1.882	1.737
Λοιπά Αποθεματικά	2.146	2.365
Αποτελέσματα εις Νέον	-9.049	-11.003
<b>ΣΥΝΟΛΟ ΚΑΘΑΡΗΣ ΘΕΣΗΣ</b>	<b>11.667</b>	<b>9.786</b>
<b>ΥΠΟΧΡΕΩΣΕΙΣ</b>		
<b>Μακροπρόθεσμες Υποχρεώσεις</b>		
Δάνεια Λοιπές Μακροπρόθεσμες Υποχρεώσεις	120	59
Προβλέψεις για Παροχές στους Εργαζόμενους	402	267
Επιχορηγήσεις Περιουσιακών Στοιχείων	81	74
<b>Σύνολο Μακροπρόθεσμων Υποχρεώσεων</b>	<b>602</b>	<b>401</b>
<b>Βραχυπρόθεσμες Υποχρεώσεις</b>		
Προμηθευτές και Λοιπές Υποχρεώσεις	2.735	4.187
Φόρος Εισοδήματος και Λοιποί Φόροι Πληρωτέοι	77	98
Βραχυπρόθεσμα Δάνεια	2.646	2.941
<b>Σύνολο Βραχυπρόθεσμων Υποχρεώσεων</b>	<b>5.458</b>	<b>7.226</b>
<b>ΣΥΝΟΛΟ ΥΠΟΧΡΕΩΣΕΩΝ</b>	<b>6.060</b>	<b>7.627</b>
<b>ΣΥΝΟΛΟ ΚΑΘΑΡΗΣ ΘΕΣΗΣ ΚΑΙ ΥΠΟΧΡΕΩΣΕΩΝ</b>	<b>17.727</b>	<b>17.413</b>

\* Τυχόν διαφορές μονάδων οφείλονται σε στρογγυλοποιήσεις.

Πηγή: Οικονομικές Καταστάσεις που συντάχθηκαν με βάση τα Δ.Π.Χ.Π. και έχουν ελεγχθεί για τις περιόδους 1.1.2006 – 30.9.2006 και 1.1.2007 – 30.9.2007 από τον Ορκωτό Ελεγκτή Λογιστή κ. Αθανάσιο Φραγκισκάκη (Α.Μ. Σ.Ο.Ε.Λ. 15081) της εταιρίας Σ.Ο.Λ. Α.Ε.

**Μακροπρόθεσμες Υποχρεώσεις**

Οι μακροπρόθεσμες υποχρεώσεις, διαμορφώθηκαν κατά το 2007 σε € 401 χιλ. έναντι € 603 χιλ. το 2006. Οι υποχρεώσεις αυτές αποτελούνται από Προβλέψεις-Υποχρεώσεις ύψους € 268 χιλ. προς τους Εργαζόμενους και από επιχορηγήσεις περιουσιακών στοιχείων ύψους € 75 χιλ. (αφορά κρατικές επιχορηγήσεις σε λογισμικά προγράμματα) ως ακολούθως.

<b>(ποσά σε χιλ €)*</b>	<b>30/9/06</b>	<b>30/9/07</b>
Λοιπές προβλέψεις	120	59
Προβλέψεις - Υποχρεώσεις προς τους εργαζομένους	402	267
Επιχορηγήσεις περιουσιακών στοιχείων	81	74
<b>Μακροπρόθεσμες Υποχρεώσεις (Σύνολο)</b>	<b>602</b>	<b>401</b>

**ΕΝΗΜΕΡΩΤΙΚΟ ΔΕΛΤΙΟ «ΒΙΟΣΩΛ ΑΝΩΝΥΜΗ ΒΙΟΜΗΧΑΝΙΚΗ ΕΤΑΙΡΙΑ»  
ΑΥΞΗΣΗ ΜΕΤΟΧΙΚΟΥ ΚΕΦΑΛΑΙΟΥ**

\* Τυχόν διαφορές μονάδων οφείλονται σε στρογγυλοποιήσεις.

Πηγή: Οικονομικές Καταστάσεις που συντάχθηκαν με βάση τα Δ.Π.Χ.Π. και έχουν ελεγχθεί για τις περιόδους 1.1.2006 – 30.9.2006 και 1.1.2007 – 30.9.2007 από τον Ορκωτό Ελεγκτή Λογιστή κ. Αθανάσιο Φραγκισκάκη (Α.Μ. Σ.Ο.Ε.Λ. 15081) της εταιρίας Σ.Ο.Λ. Α.Ε

Σημειώνουμε ότι σύμφωνα με δήλωση της Εκδότριας, έχει γίνει ρύθμιση των καθυστερημένων οφειλών της περιόδου 1/2/2006 – 30/6/2006 με το ΙΚΑ, οι δόσεις του οποίου πληρώνονται κανονικά ενώ δεν υπάρχουν ληξιπρόθεσμες οφειλές σε ασφαλιστικούς οργανισμούς τράπεζες και εφορία.

**Προβλέψεις για παροχές στους εργαζόμενους μετά την έξοδο από την υπηρεσία**

Η Εκδότρια απασχόλησε 99 εργαζόμενους κατά το εννεάμηνο του 2007 με κόστος μισθοδοσίας € 2.097 χιλ. δηλαδή μειωμένο σε σχέση με εκείνο του εννιαμήνου του 2006 όπως δείχνει ο ακόλουθος πίνακας.

	30/9/06	30/09/07
<b>Αριθμός προσωπικού.</b>		
Υπάλληλοι	45	40
Ημερομίσθιοι	63	59
<b>Σύνολο προσωπικού</b>	<b>108</b>	<b>99</b>
<b>Κόστος (ποσά σε χιλ. €) *</b>	<b>2.223</b>	<b>2.097</b>

\* Τυχόν διαφορές μονάδων οφείλονται σε στρογγυλοποιήσεις.

Πηγή: Οικονομικές Καταστάσεις που συντάχθηκαν με βάση τα Δ.Π.Χ.Π. και έχουν ελεγχθεί για τις περιόδους 1.1.2006 – 30.9.2006 και 1.1.2007 – 30.9.2007 από τον Ορκωτό Ελεγκτή Λογιστή κ. Αθανάσιο Φραγκισκάκη (Α.Μ. Σ.Ο.Ε.Λ. 15081) της εταιρίας Σ.Ο.Λ. Α.Ε

Το υπόλοιπο του Λ/σμου Προβλέψεις για παροχές στους εργαζόμενους μετά την έξοδο από την υπηρεσία διαμορφώθηκε ως ακολούθως.

	Ποσά σε χιλ. €*
<b>Υπόλοιπο υποχρέωσης την 01.1.2006</b>	<b>404</b>
Κόστος τρέχουσας απασχόλησης 01.01-30.09.2006	22
Πληρωθείσες αποζημιώσεις 01.01-30.09.2006	-25
<b>Υπόλοιπο υποχρέωσης την 30.09.2006</b>	<b>402</b>
<b>Υπόλοιπο υποχρέωσης την 1.01.2007</b>	<b>289</b>
Κόστος τρέχουσας απασχόλησης 01.01-30.09.2007	22
Πληρωθείσες αποζημιώσεις 01.01-30.09.2007	-43
<b>Υπόλοιπο υποχρέωσης την 30.09.2007</b>	<b>268</b>

\* Τυχόν διαφορές μονάδων οφείλονται σε στρογγυλοποιήσεις.

Πηγή: Οικονομικές Καταστάσεις που συντάχθηκαν με βάση τα Δ.Π.Χ.Π. και έχουν ελεγχθεί για τις περιόδους 1.1.2006 – 30.9.2006 και 1.1.2007 – 30.9.2007 από τον Ορκωτό Ελεγκτή Λογιστή κ. Αθανάσιο Φραγκισκάκη (Α.Μ. Σ.Ο.Ε.Λ. 15081) της εταιρίας Σ.Ο.Λ. Α.Ε

**Βραχυπρόθεσμες Υποχρεώσεις**

Οι βραχυπρόθεσμες υποχρεώσεις αναλύονται ως ακολούθως:

(ποσά σε χιλ €)*	30/9/06	30/9/07
<b>II. ΒΡΑΧΥΠΡΟΘΕΣΜΕΣ ΥΠΟΧΡΕΩΣΕΙΣ</b>		
Προμηθευτές	1.905	2.156
Τράπεζες λογαρ. βραχυπρόθεσμων υποχρεώσεων	2.646	2.941
Δεδουλευμένα έξοδα και τόκοι	237	394
Υποχρεώσεις από φόρους - τέλη	77	98
Υποχρεώσεις προς μέλη Δ.Σ. – βασικούς μετόχους		655
Τόκοι προνομιούχων μετοχών που αφορούν προηγ. χρήσεις	10	10
Ασφαλιστικοί Οργανισμοί	177	83
Υποχρεώσεις προς συνδεδεμένες επιχ./ κοινοπραξίες	169	266
Λοιπές υποχρεώσεις	236	653

\* Τυχόν διαφορές μονάδων οφείλονται σε στρογγυλοποιήσεις.

**ΕΝΗΜΕΡΩΤΙΚΟ ΔΕΛΤΙΟ «ΒΙΟΣΩΛ ΑΝΩΝΥΜΗ ΒΙΟΜΗΧΑΝΙΚΗ ΕΤΑΙΡΙΑ»  
ΑΥΞΗΣΗ ΜΕΤΟΧΙΚΟΥ ΚΕΦΑΛΑΙΟΥ**

Η πληροφόρηση όπως παρατίθεται στον ανωτέρω πίνακα, δεν περιλαμβάνεται στο προσάρτημα της περιόδου 1.1.2007 – 30.9.2007 αλλά αποτελεί προϊόν πληροφόρησης της Διοίκησής της, επομένως οι πληροφορίες αυτές δεν είναι ελεγμένες.

**Προμηθευτές και Προκαταβολές Πελατών**

Η εξέλιξη του Λ/σμου προμηθευτές και Προκαταβολές Πελατών είχε ως ακολούθως.

(ποσά σε χιλ €)*	30/9/06	30/9/07
Προμηθευτές	1.029	1.063
Προκαταβολές Πελατών	876	1.093
<b>Σύνολο</b>	<b>1.905</b>	<b>2.156</b>

\* Τυχόν διαφορές μονάδων οφείλονται σε στρογγυλοποιήσεις.

Η πληροφόρηση όπως παρατίθεται στον ανωτέρω πίνακα, δεν περιλαμβάνεται στο προσάρτημα της περιόδου 1.1.2007 – 30.9.2007 αλλά αποτελεί προϊόν πληροφόρησης της Διοίκησής της, επομένως οι πληροφορίες αυτές δεν είναι ελεγμένες.

Το ανοιχτό Υπόλοιπο του Λ/μού Προμηθευτές (που δεν καλύπτεται από Επιταγές) έχει ως ακολούθως.

ΠΡΟΜΗΘΕΥΤΕΣ 30.9.2007		
(ποσά σε χιλ. €)*	Ποσά	Ποσοστά
Μέχρι 30 ημέρες	296	79,78%
Από 31 ημέρες και άνω	75	20,22%
<b>ΣΥΝΟΛΟ</b>	<b>371</b>	<b>100,00%</b>

\* Τυχόν διαφορές μονάδων οφείλονται σε στρογγυλοποιήσεις.

Η πληροφόρηση όπως παρατίθεται στον ανωτέρω πίνακα, δεν περιλαμβάνεται στο προσάρτημα της περιόδου 1.1.2007 – 30.9.2007 αλλά αποτελεί προϊόν πληροφόρησης της Διοίκησής της, επομένως οι πληροφορίες αυτές δεν είναι ελεγμένες.

**Τράπεζες Λογαριασμοί Βραχυπρόθεσμων Υποχρεώσεων**

Οι Υποχρεώσεις αυτές αυξήθηκαν από 2.646 χιλ € το εννεάμηνο του 2006 σε 2.941 χιλ. € το εννεάμηνο του 2007 λόγω αναγκών κεφαλαίου κίνησης ενόψει της επέκτασης της Εκδότριας σε νέα προϊόντα. Η εξέλιξη του λ/μού Τράπεζες Λογαριασμοί Βραχυπρόθεσμων Υποχρεώσεων απεικονίζεται στον ακόλουθο πίνακα.

Το υπόλοιπο κατά την 30/9/2007 απεικονίζεται ως ακολούθως.

ΤΡΑΠΕΖΕΣ (ποσά σε χιλ. €)*	30/9/07
Alpha Bank	554
FBB	1.743
Πειραιώς	120
Eurobank	413
Κύπρου	172
Μείον τόκοι δεδουλευμένοι	-61
<b>ΣΥΝΟΛΟ</b>	<b>2.941</b>

\* Τυχόν διαφορές μονάδων οφείλονται σε στρογγυλοποιήσεις.

Η πληροφόρηση όπως παρατίθεται στον ανωτέρω πίνακα, δεν περιλαμβάνεται στο προσάρτημα της περιόδου 1.1.2007 – 30.9.2007 αλλά αποτελεί προϊόν πληροφόρησης της Διοίκησής της, επομένως οι πληροφορίες αυτές δεν είναι ελεγμένες.

Τα χαρακτηριστικά των δανείων περιγράφονται στα ετήσια αποτελέσματα

**Δεδουλευμένα έξοδα και τόκοι**

Η εξέλιξη του λ/μού Δεδουλευμένα έξοδα και τόκοι απεικονίζεται στον ακόλουθο πίνακα.

(ποσά σε χιλ €)*	30/9/2006	30/9/2007
Δεδουλευμένα έξοδα και τόκοι	297	357

\* Τυχόν διαφορές μονάδων οφείλονται σε στρογγυλοποιήσεις.

**ΕΝΗΜΕΡΩΤΙΚΟ ΔΕΛΤΙΟ «ΒΙΟΣΩΛ ΑΝΩΝΥΜΗ ΒΙΟΜΗΧΑΝΙΚΗ ΕΤΑΙΡΙΑ»  
ΑΥΞΗΣΗ ΜΕΤΟΧΙΚΟΥ ΚΕΦΑΛΑΙΟΥ**

Η πληροφόρηση όπως παρατίθεται στον ανωτέρω πίνακα, δεν περιλαμβάνεται στο προσάρτημα της περιόδου 1.1.2007 – 30.9.2007 αλλά αποτελεί προϊόν πληροφόρησης της Διοίκησής της, επομένως οι πληροφορίες αυτές δεν είναι ελεγμένες.

**Υποχρεώσεις από Φόρους Τέλη**

Οι υποχρεώσεις αυτές ανήλθαν σε 98 χιλ.€ έναντι 77 χιλ.€ κατά την αντίστοιχη περσινή περίοδο.

(ποσά σε χιλ. €)*	30/9/2006	30/9/2007
Υποχρεώσεις από φόρους - τέλη	77	98

\* Τυχόν διαφορές μονάδων οφείλονται σε στρογγυλοποιήσεις.

Η πληροφόρηση όπως παρατίθεται στον ανωτέρω πίνακα, δεν περιλαμβάνεται στο προσάρτημα της περιόδου 1.1.2007 – 30.9.2007 αλλά αποτελεί προϊόν πληροφόρησης της Διοίκησής της, επομένως οι πληροφορίες αυτές δεν είναι ελεγμένες.

Ο λογαριασμός Υποχρεώσεις από φόρους-τέλη αναλύεται ως ακολούθως:

Φόροι Τέλη - Εισφορές (ποσά σε χιλ. €)*	30/9/2006	30/9/2007
Φ.Π.Α.	14	27
Φόροι Τέλη Αμοιβών Προσωπικού	58	65
Φόροι Τέλη Αμοιβών Τρίτων	3	4
Λοιποί Φόροι – Τέλη	1	2
<b>Σύνολο</b>	<b>77</b>	<b>98</b>

\* Τυχόν διαφορές μονάδων οφείλονται σε στρογγυλοποιήσεις.

Η πληροφόρηση όπως παρατίθεται στον ανωτέρω πίνακα, δεν περιλαμβάνεται στο προσάρτημα της περιόδου 1.1.2007 – 30.9.2007 αλλά αποτελεί προϊόν πληροφόρησης της Διοίκησής της, επομένως οι πληροφορίες αυτές δεν είναι ελεγμένες.

Οι υποχρεώσεις της Εκδότριας προς ασφαλιστικούς οργανισμούς εξοφλούνται εμπρόθεσμα. Η εξέλιξη άλλων λογαριασμών υποχρεώσεων έχει ως ακολούθως:

(ποσά σε χιλ. €)*	30/9/2006	30/9/2007
Υποχρεώσεις προς συνδεδεμένες επιχ./ κοινοπραξίες	169	273
Λοιπές υποχρεώσεις	423	1.374

\* Τυχόν διαφορές μονάδων οφείλονται σε στρογγυλοποιήσεις.

Η πληροφόρηση όπως παρατίθεται στον ανωτέρω πίνακα, δεν περιλαμβάνεται στο προσάρτημα της περιόδου 1.1.2007 – 30.9.2007 αλλά αποτελεί προϊόν πληροφόρησης της Διοίκησής της, επομένως οι πληροφορίες αυτές δεν είναι ελεγμένες.

Οι «Υποχρεώσεις προς συνδεδεμένες επιχ./ κοινοπραξίες» αφορούν τις εταιρίες ΗΦΑΙΣΤΟΣ, ΒΙΟΣΩΛ ΔΟΜΙΚΑ ΕΡΓΑΛΕΙΑ και ΝΕΟVENT. Οι Συναλλαγές και Απαιτήσεις από / Υποχρεώσεις προς τις συγγενείς εταιρίες αναλύονται ως ακολούθως:

(ποσά σε χιλ. €)	30/9/2006	30/9/2007
Πωλήσεις – έσοδα προς -ΗΦΑΙΣΤΟΣ ΑΒΕΕΜ	234.312	180.313
Αγορές από - ΗΦΑΙΣΤΟΣ ΑΒΕΕΜ	673.011	919.102
Χρεωστικοί Τόκοι πληρωτέοι στην ΗΦΑΙΣΤΟΣ ΑΒΕΕΜ	95.000	97.500
Υποχρεώσεις προς (ως προκαταβολή από πελάτη)- ΗΦΑΙΣΤΟΣ	169.167	199.626
Καταβολές ενοικίων στην ΒΙΟΣΩΛ ΔΟΜΙΚΑ ΕΡΓΑΛΕΙΑ	1.585	176
Απαιτήσεις από ΒΙΟΣΩΛ ΔΟΜΙΚΑ ΕΡΓΑΛΕΙΑ	33.083	32.244
Καταβολές ενοικίων στην ΔΑΣΚΟ	-	46.620
Υποχρεώσεις προς ΔΑΣΚΟ	-	134.782
Απαιτήσεις από ΝΕΟVENT	-	3.964

\* Τυχόν διαφορές μονάδων οφείλονται σε στρογγυλοποιήσεις.

Η πληροφόρηση όπως παρατίθεται στον ανωτέρω πίνακα, δεν περιλαμβάνεται στο προσάρτημα της περιόδου 1.1.2007 – 30.9.2007 αλλά αποτελεί προϊόν πληροφόρησης της Διοίκησής της, επομένως οι πληροφορίες αυτές δεν είναι ελεγμένες.

Οι λοιπές υποχρεώσεις περιλαμβάνουν ανάμεσα σε άλλα τα εξής:

(ποσά σε χιλ. €)*	30/9/07
Αποδοχές Προσωπικού Πληρωτέες	51
Υποχρεώσεις προς βασικούς μετόχους	625
Λοιπές Βραχίσμες Υποχρεώσεις	705

<b>ΣΥΝΟΛΟ</b>	<b>1.381</b>
---------------	--------------

\* Τυχόν διαφορές μονάδων οφείλονται σε στρογγυλοποιήσεις.

Η πληροφόρηση όπως παρατίθεται στον ανωτέρω πίνακα, δεν περιλαμβάνεται στο προσάρτημα της περιόδου 1.1.2007 – 30.9.2007 αλλά αποτελεί προϊόν πληροφόρησης της Διοίκησής της, επομένως οι πληροφορίες αυτές δεν είναι ελεγμένες.

### Καθαρές χρηματοοικονομικές υποχρεώσεις

Οι καθαρές χρηματοοικονομικές υποχρεώσεις της Εκδότριας στις 30.9.2007 έχουν ως εξής:

σε χιλ. Ευρώ*	<b>30.9.2007</b>
Ταμείο	19
Βραχυπρόθεσμες τραπεζικές καταθέσεις	323
<b>A. Διαθέσιμα</b>	<b>342</b>
<b>B. Βραχυπρόθεσμες Χρηματοοικονομικές Απαιτήσεις</b>	<b>2.927</b>
Βραχυπρόθεσμες τραπεζικές υποχρεώσεις	2.941
Λοιπές Βραχυπρόθεσμες χρημλκές υποχρεώσεις	4.285
<b>Γ. Σύνολο Βραχυπρόθεσμων χρημλκών υποχρεώσεων</b>	<b>7.226</b>
<b>Καθαρό βραχυπρόθεσμο χρέος (Γ-B-A)</b>	<b>3.957</b>
Δ. Μακροπρόθεσμες χρηματοοικονομικές απαιτήσεις	
Ε. Λοιπές Μακροπρόθεσμες υποχρεώσεις	401
<b>Καθαρό Μακροπρόθεσμο χρηματοοικονομικό χρέος (E-Δ)</b>	<b>401</b>
<b>Καθαρό Συνολικό Χρηματοοικονομικό Χρέος</b>	<b>4.358</b>

\* Τυχόν διαφορές μονάδων οφείλονται σε στρογγυλοποιήσεις.

Η πληροφόρηση όπως παρατίθεται στον ανωτέρω πίνακα, δεν περιλαμβάνεται στο προσάρτημα της περιόδου 1.1.2007 – 30.9.2007 αλλά αποτελεί προϊόν πληροφόρησης της Διοίκησής της, επομένως οι πληροφορίες αυτές δεν είναι ελεγμένες.

### 3.8.3 Χρηματοοικονομικές Πληροφορίες Ταμειακών Ροών της ΒΙΟΣΩΛ ΑΕ,

#### Ρευστότητα

Η Εκδότρια είχε αρνητικές λειτουργικές ταμειακές ροές κατά το πρώτο εννιάμηνο του 2007, οι οποίες ανήλθαν σε € (388 χιλ.) αντί € 1.222 χιλ. κατά το πρώτο εννιάμηνο του 2006. Οι καθαρές χρηματοδοτικές ροές από χρηματοδοτικές δραστηριότητες κατά το εννιάμηνο του 2007 μειώθηκαν από € 1.403 χιλ. σε € 759 χιλ. λόγω αποπληρωμής υποχρεώσεων σε κύριους μετόχους. Την 30.9.2007 η Εκδότρια κατείχε σε διαθέσιμα € 343 χιλ.

#### Πηγές Κεφαλαίων

Η αύξηση των ζημιών προ φόρων απετέλεσε την σημαντικότερη αιτία δημιουργίας Λειτουργικών ταμειακών εκροών. Αντίθετα η αύξηση υποχρεώσεων κατά 573 χιλ. €, η μείωση των απαιτήσεων κατά 130 χιλ€ και η μείωση των αποθεμάτων κατά 183 χιλ€ οδήγησε σε μείωση των αρνητικών ταμειακών ροών. Σημειώνεται, ότι τα Βραχυπρόθεσμα Δάνεια καλυπτόμενα από εγγύηση ανήλθαν σε 1.259 χιλ €, ενώ τα Βραχυπρόθεσμα Δάνεια καλυπτόμενα από Ασφάλειες σε 1.743 χιλ. €.



**ΕΝΗΜΕΡΩΤΙΚΟ ΔΕΛΤΙΟ «ΒΙΟΣΩΛ ΑΝΩΝΥΜΗ ΒΙΟΜΗΧΑΝΙΚΗ ΕΤΑΙΡΙΑ»  
ΑΥΞΗΣΗ ΜΕΤΟΧΙΚΟΥ ΚΕΦΑΛΑΙΟΥ**

<b>ΣΤΟΙΧΕΙΑ ΚΑΤΑΣΤΑΣΗΣ ΤΑΜΕΙΑΚΩΝ ΡΟΩΝ</b>		
<i>(Τα ποσά είναι εκπεφρασμένα σε Ευρώ)</i>	<b>1.1.-30.9.2006</b>	<b>1.1.-30.9.2007</b>
<b>Ταμειακές Ροές Λειτουργικών Δραστηριοτήτων</b>		
Ζημίες προ φόρων	(1.339.403,02)	(1.391.300,81)
Προσαρμογές του κέρδους σε σχέση με τις εξής συναλλαγές:		
Αποσβέσεις παγίων περιουσιακών στοιχείων	261.986,33	285.000,00
Αποσβέσεις κρατικών επιχορηγήσεων (Κέρδη) / Ζημίες από συγγενή εταιρεία	(4.566,00)	(4.566,00)
Τόκοι έξοδα	9.151,78	(12.637,24)
Χρηματοοικονομικά	296.536,43	356.667,42
Έξοδα διαγραφής Παγίων	(1.866,43)	7.494,03
	<b>(778.160,91)</b>	<b>(743.940,40)</b>
Εισπραχθείσες/ Πληρωθείσες μακρο/σμες εγγυήσεις		1.121,95
Αύξηση αποθεμάτων (μείωση)	(447.823,95)	184.390,92
Αύξηση απαιτήσεων (μείωση)	(65.209,05)	130.395,24
Αύξηση υποχρεώσεων (μείωση)	512.406,05	473.423,75
Αύξηση / (μείωση) προκαταβολών από συγγενή	(123.706,65)	(46.224,93)
Αύξηση πρόβλεψης παροχών προσωπικού	(2.492,87)	(20.852,52)
	(904.987,38)	(21.685,99)
Καταβληθέντες τόκοι	(317.340,52)	(366.266,93)
Καταβληθείς φόρος εισοδήματος		
<b>Καθαρές εισροές Λειτουργικών δραστηριοτήτων</b>	<b>(1.222.327,90)</b>	<b>(387.952,92)</b>
<b>Ταμειακές Ροές Επενδυτικών Δραστηριοτήτων</b>		
Αγορές άυλων περιουσιακών στοιχείων	(93.436)	
Αγορές ενσώματων παγίων στοιχείων	(13.782,80)	(204.418,08)
Τόκοι εισπραχθέντες	1.866,43	74,12
<b>Καθαρές εκροές επενδυτικών δραστηριοτήτων</b>	<b>(105.352,37)</b>	<b>(204.343,96)</b>
<b>Ταμειακές Ροές Χρηματοδοτικών Δραστηριοτήτων</b>		
Εισπράξεις από αύξηση Κεφαλαίου	2.978.634,00	
Πληρωθέντα έξοδα αύξησης κεφαλαίου	(115.554,21)	(10.285,56)
Καταθέσεις από κύριους μετόχους		625.000,00
Πληρωμές βραχυπρόθεσμων δανείων		
Εισπράξεις από βραχυπρόθεσμα δάνεια	2.471,76	143.936,23
Απόκτηση μετοχών ανωνύμων εταιριών	(1.462.580,00)	
<b>Καθαρές εισροές (εκροές) χρηματοδοτικών δραστηριοτήτων</b>	<b>1.402.971,55</b>	<b>758.650,67</b>
<b>Αύξηση διαθεσίμων</b>	<b>75.291,28</b>	<b>166.353,79</b>
Ταμειακά διαθέσιμα και ισοδύναμα έναρξης περιόδου	204.389,12	176.155,89
<b>Διαθέσιμα κατά τη λήξη της περιόδου</b>	<b>279.680,40</b>	<b>342.509,68</b>

\* Τυχόν διαφορές μονάδων οφείλονται σε στρογγυλοποιήσεις.

Πηγή: Οικονομικές Καταστάσεις που συντάχθηκαν με βάση τα Δ.Π.Χ.Π. και έχουν ελεγχθεί για τις περιόδους 1.1.2006 – 30.9.2006 και 1.1.2007 – 30.9.2007 από τον Ορκωτό Ελεγκτή Λογιστή κ. Αθανάσιο Φραγκισκάκη (Α.Μ. Σ.Ο.Ε.Λ. 15081) της εταιρίας Σ.Ο.Λ. Α.Ε

Η Εκδóτρια είχε βελτίωση της εικόνας της από πλευράς ταμειακών ροών. Συγκεκριμένα, η ΒΙΟΣΩΛ είχε λιγότερες αρνητικές λειτουργικές ταμειακές ροές κατά το 9μηνο 2007, σε σύγκριση με την αντίστοιχη περίοδο του 2006, οι οποίες ανήλθαν σε 388 χιλ. ΕΥΡΩ από 1.222 χιλ. ΕΥΡΩ το 2006, λόγω αύξησης Αποθεμάτων κατά 184 χιλ. ΕΥΡΩ (έναντι μείωσης κατά 447 χιλ. ΕΥΡΩ κατά την περσινή περίοδο) και αύξησης απαιτήσεων κατά 130 χιλ. ΕΥΡΩ έναντι μείωσης 65 χιλ., ΕΥΡΩ πέρσι. Λόγω εργασιών για την αποπεράτωση των κτιριακών εγκαταστάσεων (αγορές ενσώματων παγίων) οι καθαρές εκροές επενδυτικών δραστηριοτήτων αυξήθηκαν σε 204 χιλ. ΕΥΡΩ. Η Εκδóτρια είχε καθαρές ταμειακές εισροές από χρηματοδοτικές δραστηριότητες ύψους 758 χιλ. ΕΥΡΩ κατά το 9μηνο 2007 έναντι 1402 χιλ. ΕΥΡΩ πέρσι, λόγω καταθέσεων από

**ΕΝΗΜΕΡΩΤΙΚΟ ΔΕΛΤΙΟ «ΒΙΟΣΩΛ ΑΝΩΝΥΜΗ ΒΙΟΜΗΧΑΝΙΚΗ ΕΤΑΙΡΙΑ»  
ΑΥΞΗΣΗ ΜΕΤΟΧΙΚΟΥ ΚΕΦΑΛΑΙΟΥ**

κύριους μετόχους ύψους 625 χιλ. ΕΥΡΩ και εισπράξεις από βραχυπρόθεσμα δάνεια ύψους 143 χιλ. ΕΥΡΩ.

**3.8.4 Μεταβολές της Καθαρής Θέσης**

	Μετοχικό Κεφάλαιο	Κεφάλαιο υπέρ το άρτιο	Τακτικό αποθεματικό	Αποθεματικά φορολογικών νόμων	Λοιπά αποθεματικά	Αποτελέσματα εις νέο	Σύνολο Ιδίων Κεφαλαίων
<b>Υπόλοιπο την 01/01/2006</b>	<b>13.708.954,80</b>	<b>1.974.326,42</b>	<b>99.185,00</b>	<b>1.755.120,84</b>	<b>327.537,85</b>	<b>(7.784.693,23)</b>	<b>10.080.431,28</b>
Αύξηση Μετοχικού Κεφαλαίου	<b>2.978.634,00</b>						<b>2.978.634,00</b>
Εξοδα αύξησης μετοχικού κεφαλαίου		<b>(91.500,10)</b>					<b>(91.500,10)</b>
Ζημία από επενδύσεις σε συγγενείς αναγνωριζόμενη στα ίδια κεφάλαια				<b>(35.887,75)</b>			<b>(35.887,75)</b>
Ζημία περιόδου						<b>(1.264.666,73)</b>	<b>(1.264.666,73)</b>
Αναβαλλόμενοι φόροι							
<b>Υπόλοιπο την 30/9/2006</b>	<b>16.687.588,80</b>	<b>1.882.826,32</b>	<b>99.185,00</b>	<b>1.719.233,09</b>	<b>327.537,85</b>	<b>(9.049.359,97)</b>	<b>11.667.011,09</b>
<b>Υπόλοιπο την 1/1/2007</b>	<b>16.687.588,80</b>	<b>1.882.350,29</b>	<b>99.185,00</b>	<b>1.688.399,95</b>	<b>327.537,85</b>	<b>(9.541.588,22)</b>	<b>11.143.473,67</b>
Εξοδα αύξησης μετοχικού κεφαλαίου		<b>(145.613,28)</b>					<b>(145.613,28)</b>
Ζημία από επενδύσεις σε συγγενείς αναγνωριζόμενη στα ίδια κεφάλαια				<b>250.447,99</b>			<b>250.447,99</b>
Ζημία περιόδου						<b>(1.461.852,49)</b>	<b>(1.461.852,49)</b>
<b>Υπόλοιπο την 30/06/2007</b>	<b>16.687.588,80</b>	<b>1.736.737,01</b>	<b>99.185,00</b>	<b>1.938.847,94</b>	<b>327.537,85</b>	<b>(11.003.440,71)</b>	<b>9.786.455,90</b>

\* Τυχόν διαφορές μονάδων οφείλονται σε στρογγυλοποιήσεις.

Πηγή: Οικονομικές Καταστάσεις που συντάχθηκαν με βάση τα Δ.Π.Χ.Π. και έχουν ελεγχθεί για τις περιόδους 1.1.2006 – 30.9.2006 και 1.1.2007 – 30.9.2007 από τον Ορκωτό Ελεγκτή Λογιστή κ. Αθανάσιο Φραγκισκάκη (Α.Μ. Σ.Ο.Ε.Λ. 15081) της εταιρίας Σ.Ο.Λ. Α.Ε

### 3.8.5 Κεφαλαιακή Διάρθρωση & Συνολικό Καθαρό Χρηματοοικονομικό Χρέος

Η κεφαλαιακή διάρθρωση της Εκδότριας την 30.9.2007 αναλύεται ως ακολούθως:

Ποσά σε χιλ. Ευρώ

30.9.2007

<b>Βραχυπρόθεσμες Υποχρεώσεις</b>	
Βραχυπρόθεσμα Δάνεια καλυπτόμενα από εγγύηση	1.259
Βραχυπρόθεσμα Δάνεια καλυπτόμενα από ασφάλειες	1.743
Βραχυπρόθεσμες οφειλές χωρίς εγγυήσεις - εξασφαλίσεις	4.224
<b>ΣΥΝΟΛΟ ΒΡΑΧΥΠΡΟΘΕΣΜΩΝ ΥΠΟΧΡΕΩΣΕΩΝ</b>	<b>7.226</b>
<b>Μακροπρόθεσμες Υποχρεώσεις</b>	
Μακροπρόθεσμες οφειλές χωρίς εγγυήσεις - εξασφαλίσεις	401
<b>ΣΥΝΟΛΟ ΜΑΚΡΟΠΡΟΘΕΣΜΩΝ ΥΠΟΧΡΕΩΣΕΩΝ</b>	<b>401</b>
<b>Ίδια Κεφάλαια(*)</b>	
Μετοχικό Κεφάλαιο	16.687
Υπέρ το Άρτιο	1.737
Λοιπά Αποθεματικά	2.366
Ζημιές εις Νεό	-11.003
<b>ΣΥΝΟΛΟ ΙΔΙΩΝ ΚΕΦΑΛΑΙΩΝ</b>	<b>9.788</b>
<b>ΣΥΝΟΛΟ</b>	<b>17.415</b>

\* Τυχόν διαφορές μονάδων οφείλονται σε στρογγυλοποιήσεις.

Η πληροφόρηση όπως παρατίθεται στον ανωτέρω πίνακα, δεν περιλαμβάνεται στο προσάρτημα της περιόδου 1.1.2007 – 30.9.2007 αλλά αποτελεί προϊόν πληροφόρησης της Διοίκησής της, επομένως οι πληροφορίες αυτές δεν είναι ελεγμένες.

### 3.8.6 Περιορισμοί στη Χρήση Κεφαλαίων

Σύμφωνα με δήλωση της εταιρίας δεν υπάρχουν περιορισμοί στην χρήση κεφαλαίων οι οποίοι επηρέασαν ή αναμένεται να επηρεάσουν σημαντικά τις δραστηριότητες της εταιρίας.

### 3.8.7 Δήλωση για την Επάρκεια του Κεφαλαίου Κίνησης

Η Διοίκηση της εταιρίας δηλώνει ότι κατά την άποψή της το Κεφάλαιο Κίνησης δεν επαρκεί για τους επόμενους 12 μήνες για την κάλυψη των τρεχουσών δραστηριοτήτων της. Από την φύση των δραστηριοτήτων της η μεγαλύτερη αιχμή σε ανάγκες Κεφαλαίων Κίνησης προκύπτει στην αρχή του γ' τριμήνου του έτους οπότε και οι πληρωμές είναι μεγάλες, λόγω των αδειών του προσωπικού και των αναγκών της Εταιρίας να υπεραποθεματοποιεί ούτως ώστε να μπορεί να ανταποκριθεί ικανοποιητικά στην αυξημένη ζήτηση που παρατηρείται κατά το τελευταίο τετράμηνο της χρονιάς. Η Εκδότρια εκτιμά ότι η στενότητα των Κεφαλαίων Κίνησης μπορεί να δημιουργήσει προβλήματα ρευστότητας στο ξεκίνημα του γ' τριμήνου.

Η Εκδότρια υπολογίζει ότι οι ανάγκες σε Κεφάλαια Κίνησης, για τους επόμενους 12 μήνες, ανέρχονται σε 1.000.000€ περίπου, οι οποίες εκτιμάται ότι θα καλυφθούν από πηγές με τις οποίες έχει αντιμετώπισει στο παρελθόν ταμιακές αιχμές. Πιο αναλυτικά:

- προσφυγή σε νέο τραπεζικό δανεισμό,
- χρηματοδότηση μέσω προκαταβολών των πελατών και
- χρηματοδότηση από τους προμηθευτές.

Σχετικά με την προσφυγή σε νέο τραπεζικό δανεισμό, η Εταιρία θεωρεί ότι μπορεί να διαπραγματευθεί νέες χρηματοδοτήσεις προσφέροντας σαν εξασφάλιση την σημαντική ακίνητη περιουσία που έχει και που σήμερα είναι υποθηκευμένη σε εξασφάλιση δανείων που ανταποκρίνεται σε μικρό κομμάτι της εμπορικής της αξίας (περίπου 22%).

Η χρηματοδότηση από πελάτες, δηλαδή η είσπραξη προκαταβολών από τους πελάτες έναντι μελλοντικών αγορών, αποτελεί μία συνηθισμένη πρακτική στον κλάδο, στον οποίο δραστηριοποιείται η Εταιρία, όπως άλλωστε συμβαίνει και στις Εταιρίες που δραστηριοποιούνται σε προϊόντα έντονης εποχικότητας. Η χρηματοδότηση από πελάτες και προμηθευτές μπορούν να καλύψουν μέρος των αναγκών σε Κεφάλαια Κίνησης της Εταιρίας. Η Εταιρία σκοπεύει να προβεί σε διαπραγματεύσεις για τις ανωτέρω μορφές χρηματοδότησης μετά την ολοκλήρωση της παρούσας αύξησης Μετοχικού Κεφαλαίου και ανάλογα με τις ανάγκες που θα έχουν διαμορφωθεί εκείνη την στιγμή. Η Εκδóτρια θεωρεί ότι η παρεχόμενη εγγύηση για την πρόσθετη τραπεζική χρηματοδότηση είναι επαρκής για να καλύψει τον κίνδυνο που αναλαμβάνει ο πιστωτής. Από την άλλη πλευρά θεωρεί ότι οι αρνητικές λειτουργικές ταμιακές ροές της Εταιρίας σε συνδυασμό με την θέση της μετοχής της σε καθεστώς επιτήρησης αποθαρρύνουν τους δανειστές. Η Εταιρία έχει υποβάλλει την υπ' αριθ. 24536/7.6.2007 αίτηση στο Χ.Α. για την έξοδο των μετοχών της από την κατηγορία Επιτήρησης. Στην από 12.7.2007 συνεδρίαση του Δ.Σ. του Χ.Α. αποφασίσθηκε η επανεξέταση του αιτήματος μας για την έξοδο από την εν λόγω κατηγορία μετά την δημοσίευση των ετησίων οικονομικών καταστάσεων της χρήσης 2007. Επίσης, η Εκδóτρια κρίνει ότι οι λειτουργικές ταμιακές ροές της το 2007 θα παρουσιάσουν βελτίωση και κατά συνέπεια θα δημιουργηθούν συνθήκες ώστε το αίτημα χρηματοδότησης να τεθεί με προϋποθέσεις επιτυχίας καλύτερες από ότι στο παρελθόν.

Τέλος η Διοίκηση πιθανολογεί ότι ο τρόπος δανεισμού της Εταιρίας μπορεί να συμπεριλαμβάνει το Sales and Lease Back των ακινήτων της στον Βόλο

### 3.9 Συναλλαγές και Υπόλοιπα με Συνδεόμενα μέρη

Σύμφωνα με δήλωση της εταιρείας δεν υπάρχουν άλλες συναλλαγές με συνδεόμενα μέρη, όπως αυτά ορίζονται εννοιολογικά στις διατάξεις του Διεθνούς Λογιστικού Προτύπου 24, εκτός αυτών που παρατίθενται παρακάτω, σύμφωνα με την ενότητα 19 του Παραρτήματος 1 του Κανονισμού 809/2004 της Ευρωπαϊκής Επιτροπής, ενώ όλες οι συναλλαγές με συνδεόμενα μέρη έχουν συναφθεί σύμφωνα με τους όρους της αγοράς. Οι αμοιβές των Διοικητικών, Διαχειριστικών και Εποπτικών Οργάνων και των Ανώτερων Διευθυντικών Στελεχών της Εκδότριας παρατίθενται στην παράγραφο 3.12.5 «Αμοιβές και Οφέλη».

Επίσης, δεν υπάρχουν δάνεια προς τα μέλη των Οργάνων Διοικήσεως, Δ/νσεως ή Εποπτείας, ούτε έχουν δοθεί εγγυήσεις υπέρ αυτών. Γενικώς, δεν έχουν χορηγηθεί δάνεια σε συνδεόμενα μέρη.

#### 3.9.1 Εταιρίες με Κοινή Διοίκηση

Σύμφωνα με δήλωση της Εκδότριας δεν υπάρχουν συγγενείς εταιρίες και λοιπά συνδεόμενα μέρη σύμφωνα με την έννοια του Δ.Λ.Π. 24, πλην αυτών που αναφέρονται στην ενότητα 3.6 «Οργανωτική Διάθρωση – Συνδεδεμένες Εταιρείες», και στην ενότητα 3.12.6 «Συμμετοχές των μελών των Διοικητικών, Διαχειριστικών και Εποπτικών Οργάνων και των Ανώτερων Διευθυντικών Στελεχών της Εκδότριας στην Διοίκηση ή/και στο Κεφάλαιο άλλων Εταιριών».

Τα Διοικητικά, Διαχειριστικά και Εποπτικά Όργανα και Ανώτερα Διευθυντικά Στελέχη δηλώνουν ότι δε συμμετέχουν στη Διοίκηση ή στο Μετοχικό Κεφάλαιο άλλων εταιριών ή κοινοπραξιών, ούτε ασκούν διοικητική επιρροή ούτε έχουν οποιαδήποτε σχέση, συμφωνία, σύμβαση ή συναλλαγή με άλλες εταιρίες ή κοινοπραξίες, εκτός των παραπάνω.

Δεν υπάρχουν δικαιώματα των μελών των Διοικητικών, Διαχειριστικών και Εποπτικών Οργάνων και των Ανώτερων Διευθυντικών Στελεχών σε συναλλαγές που δεν είναι συνήθεις λόγω του χαρακτήρα ή των όρων τους (όπως ενδεικτικές αγορές πέραν της κανονικής δραστηριότητας, απόκτηση ή επικύρωση στοιχείων του Παγίου Ενεργητικού) κατά την διάρκεια της τελευταίας και της τρέχουσας χρήσεως. Τέτοιες ασυνήθεις συναλλαγές δεν πραγματοποιήθηκαν ούτε στο παρελθόν.

Η Εκδότρια δηλώνει υπεύθυνα πως κατά την τελευταία τριετία, ουδεμία επιχειρηματική σχέση, σύμβαση ή συναλλαγή υπήρξε μεταξύ της Εταιρίας και των εταιριών ή κοινοπραξιών, στο μετοχικό κεφάλαιο και τη Διοίκηση των οποίων συμμετέχουν τα μέλη του Δ.Σ. και οι Κύριοι Μέτοχοι, πλην αυτών που αναφέρονται στην επόμενη παράγραφο για τις Διεταιρικές Συναλλαγές.

#### 3.9.2 Διεταιρικές Συναλλαγές

Κατά την περίοδο 2004 – 2006 η Βιοσώλ είχε τις εξής διεταιρικές συναλλαγές :

A) ΕΝΩΣΙΣ ΑΕ	2004	2005	2006
Υποχρεώσεις προς ΕΝΩΣΙΣ ΑΕ (ως προκαταβολή από πελάτη)	-	-	-
Απαιτήσεις από ΕΝΩΣΙΣ ΑΕ	32.430,06	-	-
B) ΒΙΟΣΩΛ ΔΟΜΙΚΑ ΕΡΓΑΛΕΙΑ ΑΕ	2004	2005	2006
Πωλήσεις προς ΒΙΟΣΩΛ ΔΟΜΙΚΑ ΕΡΓΑΛΕΙΑ ΑΕ	8.821,50	27.093,00	-
Παροχή Υπηρεσιών από ΒΙΟΣΩΛ ΔΟΜΙΚΑ ΕΡΓΑΛΕΙΑ ΑΕ	2.817,31	2.112,96	2.112,96
Αγορές από ΒΙΟΣΩΛ ΔΟΜΙΚΑ ΕΡΓΑΛΕΙΑ ΑΕ	-	-	-
Απαιτήσεις από ΒΙΟΣΩΛ ΔΟΜΙΚΑ ΕΡΓΑΛΕΙΑ ΑΕ	25.955,05	34.968,38	32.453,98

**ΕΝΗΜΕΡΩΤΙΚΟ ΔΕΛΤΙΟ «ΒΙΟΣΩΛ ΑΝΩΝΥΜΗ ΒΙΟΜΗΧΑΝΙΚΗ ΕΤΑΙΡΙΑ»  
ΑΥΞΗΣΗ ΜΕΤΟΧΙΚΟΥ ΚΕΦΑΛΑΙΟΥ**

<b>Γ) ΗΦΑΙΣΤΟΣ ΑΒΕΕΜ</b>	<b>2004</b>	<b>2005</b>	<b>2006</b>
Πωλήσεις προς ΗΦΑΙΣΤΟΣ ΑΒΕΕΜ	376.972,32	352.524,09	352.023,07
Αγορές από ΗΦΑΙΣΤΟΣ ΑΒΕΕΜ	765.722,15	789.422,27	1.180.206,82
Χρεωστικοί τόκοι πληρωτέοι στην ΗΦΑΙΣΤΟΣ ΑΒΕΕΜ	-	115.000,00	120.000,00
Υποχρεώσεις (ως προκαταβολή από πελάτη) ΗΦΑΙΣΤΟΣ ΑΒΕΕΜ	175.302,82	406.616,16	438.951,35

Επομένως, κατά τις χρήσεις 2004, 2005 και 2006 το ποσοστό του κύκλου εργασιών της Βιοσώλ που αφορούσε πωλήσεις προς συνδεδεμένες εταιρείες, αποτελούσε το 4,3%, 4,0% και 3,7% αντιστοίχως, οι αγορές και οι Παροχές Υπηρεσιών από συνδεδεμένες εταιρείες αποτελούσαν το 10,0%, 9,6% και 19,5% αντιστοίχως του κόστους πωλήσεων της Βιοσώλ, οι Υποχρεώσεις και οι χρεωστικοί τόκοι προς συνδεδεμένες εταιρείες αποτελούσαν το 3,5%, 10,0% και 7,6% αντιστοίχως των βραχυπρόθεσμων υποχρεώσεων, και οι απαιτήσεις από συνδεδεμένες εταιρείες αποτελούσαν το 1,9%, 1,3% και 1,1% αντιστοίχως των απαιτήσεων της Βιοσώλ.

Κατά την περίοδο 1.1.2007 – 30.9.2007 η Βιοσώλ είχε τις εξής διεταιρικές συναλλαγές

<b>Α) ΕΝΩΣΙΣ ΑΕ</b>	<b>30.9.2006</b>	<b>30.9.2007</b>
Υποχρεώσεις προς ΕΝΩΣΙΣ ΑΕ (ως προκαταβολή από πελάτη)	-	-
Απαιτήσεις από ΕΝΩΣΙΣ ΑΕ	-	-

<b>Β) ΒΙΟΣΩΛ ΔΟΜΙΚΑ ΕΡΓΑΛΕΙΑ ΑΕ</b>	<b>30.9.2006</b>	<b>30.9.2007</b>
Πωλήσεις προς ΒΙΟΣΩΛ ΔΟΜΙΚΑ ΕΡΓΑΛΕΙΑ ΑΕ	-	-
Παροχή Υπηρεσιών από ΒΙΟΣΩΛ ΔΟΜΙΚΑ ΕΡΓΑΛΕΙΑ ΑΕ	1.584,58	176,08
Αγορές από ΒΙΟΣΩΛ ΔΟΜΙΚΑ ΕΡΓΑΛΕΙΑ ΑΕ	-	-
Απαιτήσεις από ΒΙΟΣΩΛ ΔΟΜΙΚΑ ΕΡΓΑΛΕΙΑ ΑΕ	32.453,98	32.244,45

<b>Γ) ΗΦΑΙΣΤΟΣ ΑΒΕΕΜ</b>	<b>30.9.2006</b>	<b>30.9.2007</b>
Πωλήσεις προς ΗΦΑΙΣΤΟΣ ΑΒΕΕΜ	234.311,67	180.313,43
Αγορές από ΗΦΑΙΣΤΟΣ ΑΒΕΕΜ	673.011,42	919.101,80
Χρεωστικοί τόκοι πληρωτέοι στην ΗΦΑΙΣΤΟΣ ΑΒΕΕΜ	95.000,00	97.500,00
Υποχρεώσεις (ως προκαταβολή από πελάτη) ΗΦΑΙΣΤΟΣ ΑΒΕΕΜ	438.951,35	199.626,42

<b>Δ) ΔΑΣΚΟ ΑΕ</b>	<b>30.9.2006</b>	<b>30.9.2007</b>
Υποχρεώσεις προς ΔΑΣΚΟ ΑΕ	-	134.781,60
Καταβολές Ενοικίων προς ΔΑΣΚΟ ΑΕ	-	46.620,00

<b>Ε) ΝΕΟVENT ΑΕ</b>	<b>30.9.2006</b>	<b>30.9.2007</b>
Απαιτήσεις από ΝΕΟVENT ΑΕ	-	3.964,54

### **3.9.3 Υποχρεώσεις σε Μετόχους και Λοιπά Πρόσωπα**

Έχουν γίνει άτοκα, προσωρινές καταθέσεις σε τραπεζικούς λογαριασμούς στο όνομα της Εταιρίας, οι οποίες μέχρι 14.11.2007 ανέρχονταν στο ποσό των € 240.000 από τον κ. Αντώνη Σβορώνο και στο ποσό των € 235.000 από τον κ. Διονύση Σβορώνο. Επίσης έχουν κατατεθεί € 150.000 και από τον κ. Ορφέα Μαυρίκιο, ο οποίος δεν είναι μέτοχος της εταιρίας. Τα ανωτέρω ποσά κατατέθηκαν εν όψει της συμμετοχής των άνωθεν προσώπων στην αύξηση του μετοχικού κεφαλαίου. Στην περίπτωση μη επίτευξης συμφωνίας για την εξαγορά της Culligan A.E. από την Εκδότρια, το ποσό των € 150.000 που έχει καταθέσει ο κ. Ορφέας Μαυρίκιος για την συμμετοχή του στην παρούσα αύξηση θα του επιστραφεί ατόκως.

Σημειώνεται, ότι δεν έχουν χορηγηθεί δάνεια σε μέλη του Διοικητικού Συμβουλίου, Διευθυντικά Στελέχη της Εταιρίας και συγγενείς αυτών και ότι γενικώς δεν έχουν χορηγηθεί δάνεια σε συνδεδεμένα μέρη.

### **3.10 Σημαντικές Αλλαγές στη Χρηματοοικονομική ή Εμπορική Θέση της Εταιρίας**

Σύμφωνα με τη Διοίκηση της εταιρίας, δεν έχει επέλθει καμία σημαντική αλλαγή στη χρηματοοικονομική ή εμπορική θέση της εταιρίας που να επηρεάζει τα ίδια κεφάλαια, τις δανειακές υποχρεώσεις και τα ταμιακά διαθέσιμα της από την ημερομηνία σύνταξης του ισολογισμού Α΄ Εξαμήνου 2007 έως σήμερα, με εξαίρεση την παρούσα αύξηση η οποία αποφασίσθηκε από τις έκτακτες Γενικές Συνελεύσεις της εταιρίας στις 24.9.2007.

### **3.11 Μερισματική πολιτική**

Κατά την περίοδο 2003 – 2006 η Εταιρία δε διένειμε μέρισμα στους μετόχους λόγω συσσωρευμένων ζημιών. Σύμφωνα με την ελληνική νομοθεσία, τα καθαρά κέρδη διανέμονται κατά την εξής σειρά: α) Προηγείται η διάθεση του ποσοστού για το σχηματισμό του τακτικού αποθεματικού, ήτοι αφαιρείται για το σκοπό αυτό το ένα εικοστό (1/20) τουλάχιστον των καθαρών κερδών. Σύμφωνα με το νόμο η αφαίρεση αυτή παύει να είναι υποχρεωτική όταν αυτό φθάσει σε ποσό ίσο τουλάχιστον με το ένα τρίτο (1/3) του μετοχικού κεφαλαίου, β) Ακολουθεί η διάθεση του ποσού που απαιτείται για την καταβολή του πρώτου μερίσματος, ήτοι ποσοστού έξι τα εκατό (6%) τουλάχιστον του καταβεβλημένου μετοχικού κεφαλαίου, σύμφωνα με το άρθρο 45 του κ.ν. 2190/1920, σε συνδυασμό με τις διατάξεις του άρθρου 3 του Α.Ν. 148/1967, όπως ισχύει, και γ) Η Γενική Συνέλευση διαθέτει ελεύθερα το υπόλοιπο.

Σύμφωνα με το Νόμο, δεν μπορεί να γίνει οποιαδήποτε διανομή στους μετόχους εφόσον, κατά την ημερομηνία λήξεως της τελευταίας χρήσεως, το σύνολο των ιδίων κεφαλαίων της Εταιρίας είναι, ή, μετά από την διανομή αυτή, θα γίνει κατώτερο από το ποσό του μετοχικού κεφαλαίου, προσαυξημένου με τα αποθεματικά για τα οποία η διανομή τους απαγορεύεται από το νόμο ή το καταστατικό. Ακόμα, το ποσό που διανέμεται στους μετόχους δεν μπορεί να υπερβαίνει το ποσό των αποτελεσμάτων της τελευταίας χρήσεως που έχει λήξει, προσαυξημένο με τα κέρδη που προέρχονται από προηγούμενες χρήσεις και τα αποθεματικά (για τα οποία επιτρέπεται η διανομή τους) και μειωμένο κατά το ποσό των ζημιών προηγούμενων χρήσεων και τα ποσά που επιβάλλεται να διατεθούν για τον σχηματισμό αποθεματικών σύμφωνα με το νόμο και το καταστατικό.

### **3.12 Διοικητικά, Διαχειριστικά και Εποπτικά Όργανα και Ανώτερα Διευθυντικά Στελέχη**

Σύμφωνα με το Καταστατικό το ανώτατο όργανο της Εταιρίας είναι η Γενική Συνέλευση των μετόχων. Η Εταιρεία διοικείται από το Διοικητικό της Συμβούλιο, το οποίο εκλέγεται από την Γενική Συνέλευση. Σύμφωνα με δήλωση της Εκδότριας, τα Ανώτερα Διοικητικά, Διαχειριστικά και Εποπτικά όργανα της Εταιρείας είναι : α) τα Μέλη του Διοικητικού της Συμβουλίου, β) ο Διευθύνων Σύμβουλος και γ) ο υπεύθυνος Εσωτερικού Ελέγχου. Επιπλέον η Εταιρία ορίζει ως Ανώτερα Διευθυντικά στελέχη τους επικεφαλής των επιμέρους διευθύνσεων της Εταιρείας (Διεύθυνση Προμηθειών, Εμπορική Διεύθυνση, Τεχνική Διεύθυνση, Οικονομική και Διοικητική Διεύθυνση, καθώς και Υπηρεσία Εξυπηρέτησης Μετόχων).

Σύμφωνα με το οργανόγραμμα της Εταιρίας τα Ανώτερα Διευθυντικά στελέχη και ο υπεύθυνος Εξυπηρέτησης Μετόχων αναφέρονται στον Διευθύνοντα Σύμβουλο. Στο Διοικητικό Συμβούλιο της Εταιρίας αναφέρεται ο Διευθύνων Σύμβουλος και ο Υπεύθυνος Εσωτερικού Ελέγχου.

### **3.12.1 Διοικητικό Συμβούλιο**

Το Δ.Σ της Εκδότριας αποτελείται από τέσσερις (4) μέχρι ένδεκα (11) συμβούλους, που εκλέγονται από τη Γ.Σ. των μετόχων. Η θητεία του Δ.Σ. είναι πενταετής και παρατείνεται αυτόματα μέχρι την πρώτη τακτική Γ.Σ. που ακολουθεί τη λήξη της πενταετίας και πάντως μέχρι έξι έτη.

Το παρόν Διοικητικό Συμβούλιο της Εταιρείας εκλέχθηκε από τις Έκτακτες Γενικές Συνελεύσεις των μετόχων της Εταιρείας της 24ης Σεπτεμβρίου 2007 και αποτελείται από έντεκα μέλη. Η από 24.9.2007 απόφαση του Διοικητικού Συμβουλίου της Εταιρείας που συγκροτήθηκε σε σώμα καταχωρήθηκε στο Μητρώο Ανωνύμων Εταιρειών και έχει εγκριθεί με την Κ2 – 14683(δς)/18.10.2007 απόφαση του ΥΠ.ΑΝ.

Η σύνθεση του ισχύοντος Διοικητικού Συμβουλίου είναι η εξής:

	<b>ΟΝΟΜΑ</b>	<b>ΘΕΣΗ ΣΤΟ Δ.Σ.</b>	<b>ΙΔΙΟΤΗΤΑ</b>	<b>ΔΙΕΥΘΥΝΣΗ ΚΑΤΟΙΚΙΑΣ</b>
1.	Αντώνιος Παναγή Σβορώνος	Πρόεδρος	Εκτελεστικό Μέλος	Πραξιτέλους 49, Γλυφάδα
2.	Αναστάσιος Γεωργίου Τζαβέλλας	Αντιπρόεδρος	Εκτελεστικό Μέλος	Ξενοφώντος 58, Γλυφάδα
3.	Διονύσιος Νικολάου Σβορώνος	Διευθύνων Σύμβουλος	Εκτελεστικό Μέλος	Ζαμάνου 65α, Γλυφάδα
4.	Παναγιώτα Χαραλάμπους Κόλλια	Εντεταλμένη Σύμβουλος	Εκτελεστικό Μέλος	Κύπρου & Πανοράματος <sup>1</sup> Άνοιξη
5.	Δημήτριος Ανδρέα Κατσιβελας	Εντεταλμένος Σύμβουλος	Εκτελεστικό Μέλος	Αγησιλάου 12, Ηλιούπολη
6.	Κωνσταντίνος Σταύρου Γώγος	Εντεταλμένος Σύμβουλος	Εκτελεστικό Μέλος	Αθ. Διάκου 30, Βόλος
7.	Νικόλαος Διονυσίου Σβορώνος	Εντεταλμένος Σύμβουλος	Μη Εκτελεστικό Μέλος	Αλωπεκής 5, Αθήνα
8.	Ζαχαρίας Θεοδώρου Ζαχαρόπουλος	Εντεταλμένος Σύμβουλος	Μη Εκτελεστικό Μέλος	Βουκουρεστίου 36, Αθήνα
9.	Δημήτριος Αθανασίου Καραλής	Εντεταλμένος Σύμβουλος	Μη Εκτελεστικό Μέλος	Εμμ. Μπενάκη 25, Αθήνα
10.	Παντελής Γεωργίου Καραγεωργίου	Εντεταλμένος Σύμβουλος	Ανεξάρτητο & Μη Εκτελεστικό Μέλος	Αρεως 6-8, Π. Φάληρο
11.	Νικόλαος Κωνσταντίνου Καραντάνης	Εντεταλμένος Σύμβουλος	Ανεξάρτητο & Μη Εκτελεστικό Μέλος	Δεληγιάνην 24, Αθήνα

Η θητεία του παρόντος Διοικητικού Συμβουλίου διαρκεί ως την 23η Σεπτεμβρίου 2012.

Δεν υπάρχει στο Καταστατικό διάταξη σύμφωνα με την οποία ορισμένοι μέτοχοι ή μέτοχοι δύνανται να διορίσουν μέλη του ΔΣ μέχρι του 1/3 του προβλεπόμενου συνολικού αριθμού αυτών.

Το Δ.Σ. βρίσκεται σε απαρτία και συνεδριάζει έγκυρα, όταν παρευρίσκονται ή αντιπροσωπεύονται σ' αυτό το ήμισυ πλέον ενός των συμβούλων, ουδέποτε όμως ο αριθμός των παρόντων συμβούλων μπορεί να είναι μικρότερος των τριών (3).

### **Εκπροσώπηση της Εταιρίας**

Με την 325/24.09.2007 απόφαση του Διοικητικού Συμβουλίου, η οποία εγκρίθηκε από το Υπουργείο Ανάπτυξης και καταχωρήθηκε με την υπ' αριθ.Κ2- 14683(δς)/18.10.2007 απόφασή του στο ΜΑΕ, για την ανάληψη εγκύρων υποχρεώσεων από την Εταιρεία απαιτούνται οι υπογραφές δύο εκ των κατωτέρω :



- 1) Σβορώνος Αντώνιος του Παναγή
- 2) Τζαβέλλας Αναστάσιου του Γεωργίου
- 3) Σβορώνος Διονύσιος του Νικολάου
- 4) Κόλλια Παναγιώτα του Χαραλάμπους
- 5) Γώγος Κωνσταντίνος του Σταύρου
- 6) Κατσιβέλας Δημήτριος του Ανδρέα

Ακολούθως παρατίθενται σύντομα βιογραφικά σημειώματα των μελών του Δ.Σ.:

**Αντώνιος Παναγή Σβορώνος:** Πρόεδρος, πτυχιούχος των πανεπιστημίων Columbia University Graduate School of Business, MBA, (1984), Columbia University School of Engineering Master of Science in Engineering (1984), Columbia University Graduate School of Arts and Sciences, Ph D Management Science (1986). Γεννήθηκε το 1961 και στην Εταιρία εργάζεται από το 1996. Έχει εργαστεί και σε άλλες εταιρίες του χώρου από το 1986 Στην Εταιρία, είναι υπεύθυνος, του τμήματος μετόχων, του οικονομικού προγραμματισμού και των Θυγατρικών Εταιριών, και ασκεί τα καθήκοντά του από την πρόσληψή του.

**Τζαβέλλας Γεωργίου Αναστάσιος:** Αντιπρόεδρος, πτυχιούχος των πανεπιστημίων American University και George Washington University. Γεννήθηκε το 1948. Στην εταιρία ασκεί τα καθήκοντά του από 24/9/07. Έχει υπάρξει αρκετές φορές εισηγητής σε επαγγελματικά συνέδρια και Ακαδημαϊκά Ινστιτούτα, πάνω σε θέματα Οικονομικής Ανάλυσης, Χρηματοδότησης, Τραπεζικών Επενδύσεων και Διεθνών Χρηματοοικονομικών Θεμάτων. Επίσης έχει προσφέρει υπηρεσίες συμβούλου σε επιχειρήσεις, τράπεζες, χρηματοπιστωτικά ιδρύματα πάνω σε θέματα αναδιάρθρωσης, στρατηγικού σχεδιασμού, διαχείρισης διαθεσίμων, διαπραγμάτευσης χρεογράφων, μεθόδων αντιστάθμισης κινδύνων κλπ.

**Διονύσιος Νικολάου Σβορώνος:** Αντιπρόεδρος και Διευθύνων Σύμβουλος, πτυχιούχος του Northwestern University και Kellogg Graduate School of Management, (Master in Management, 1980). Γεννήθηκε το 1956 και στην Εταιρία εργάζεται από το 1995. Έχει εργαστεί και σε άλλες εταιρίες του χώρου από το 1982. Στην Εταιρεία είναι υπεύθυνος του τμήματος Ποιοτικού Ελέγχου και Προμηθειών και ασκεί τα καθήκοντά του από την πρόσληψή του.

**Νικόλαος Διονυσίου Σβορώνος:** Εντεταλμένος Σύμβουλος, Μη Εκτελεστικό Μέλος. Είναι Ηλεκτρολόγος – Μηχανολόγος Εθνικού Μετσόβειου Πολυτεχνείου, με πολυετή εμπειρία στην Βιομηχανία, συμμετοχή στα Διοικητικά Συμβούλια Τραπεζών, Επιμελητηρίων και πρώην Αντιπρόεδρος του Συνδέσμου Ελληνικών Βιομηχανιών και Πρόεδρος της Ένωσης Εξαγωγέων Βιομηχανικών Προϊόντων. Γεννήθηκε στον Πειραιά το 1921, ανήκει στο δυναμικό της εταιρείας από το 1944 και ασκεί τα παρόντα καθήκοντά του από το 2002.

**Παναγιώτα Χαραλάμπους Κόλλια:** Προϊσταμένη Οικονομικών & Διοικητικών Υπηρεσιών. Είναι πτυχιούχος της Ανωτάτης Βιομηχανικής Σχολής, τμήμα Οικονομικό (1990). Γεννήθηκε το 1964 και στην Εταιρία εργάζεται από το 1990. Έχει εργαστεί και σε άλλες εταιρίες του χώρου από το 1987 και ασκεί τα καθήκοντά της από το έτος 1997.

**Κωνσταντίνος Σταύρου Γώγος:** Εντεταλμένος Σύμβουλος και Τεχνικός Διευθυντής. Είναι πτυχιούχος του Εθνικού Μετσόβου Πολυτεχνείου, τμήμα Μηχανολόγων-Ηλεκτρολόγων (1971). Γεννήθηκε το 1945, στην Εταιρία εργάζεται από το 1972, και ασκεί τα καθήκοντά του από το έτος 1975 ως Τεχνικός Διευθυντής και από το 1982 ως Μέλος του Διοικητικού Συμβουλίου.

**Δημήτριος Ανδρέα Κατσιβέλας:** Εντεταλμένος Σύμβουλος και Εμπορικός Διευθυντής. Είναι απόφοιτος του Illinois Institute of Technology, SBC, Msc in Mechanical Engineering (1981). Γεννήθηκε το 1959, στην Εταιρία εργάζεται από το 1985, και ασκεί τα καθήκοντά του από το έτος 1995.

**Νικόλαος Καραντάνης:** Εντεταλμένος Σύμβουλος, Ανεξάρτητο & Μη Εκτελεστικό Μέλος. Είναι Οικονομολόγος Πτυχιούχος ΑΣΟΕ, πρώην Γενικός Διευθυντής Υπουργείου Οικονομικών, νυν Αντιπρόεδρος του οικονομικού Επιμελητηρίου, Σύμβουλος Επιχειρήσεων και συγγραφέας. Γεννήθηκε το 1931 και ασκεί τα καθήκοντά του από το 2002.

**Παντελής Καραγεωργίου:** Εντεταλμένος Σύμβουλος, Ανεξάρτητο & Μη Εκτελεστικό Μέλος. Είναι Οικονομολόγος Πτυχιούχος ΑΣΟΕ, πρώην Οικονομικός Διευθυντής μεγάλων εταιριών. Γεννήθηκε το 1927 και ασκεί τα καθήκοντά του από το 2002.

**Ζαχαρόπουλος Θεοδώρου Ζαχαρίας :** Εντεταλμένος Σύμβουλος μη εκτελεστικό Μέλος. Είναι πτυχιούχος του Οικονομικού Πανεπιστημίου Αθηνών με πολυετή εμπειρία ως σύμβουλος επιχειρήσεων. Γεννήθηκε το 1945 και στην εταιρία ασκεί τα καθήκοντα του από 24/9/07.

**Καραλής Αθανασίου Δημήτριος** Εντεταλμένος Σύμβουλος μη εκτελεστικό Μέλος. Είναι πτυχιούχος της Νομικής Σχολής Αθηνών. Έχει διατελέσει δικηγόρος στο Πρωτοδικείο και Εφετείο Αθηνών καθώς και στον Άρειο Πάγο. Είναι νομικός σύμβουλος και δικηγόρος σε πολλές εταιρίες. Γεννήθηκε το 1942 και στην εταιρία ασκεί τα καθήκοντα του από 24/9/07.

### **3.12.2 Διευθυντικά, Διαχειριστικά και Εποπτικά Όργανα**

Σύμφωνα με δήλωση της Εκδότριας, τα Ανώτερα Διευθυντικά Στελέχη της εταιρείας και τα αντίστοιχα τμήματά τους είναι τα εξής :

1. Αντώνιος Παναγή Σβορώνος: Πρόεδρος Δ.Σ., υπεύθυνος Υπηρεσίας Εξυπηρέτησης Μετόχων.
2. Διονύσιος Νικολάου Σβορώνος: Διευθύνων Σύμβουλος, Διευθυντής Προμηθειών.
3. Δημήτριος Ανδρέα Κατσιβελας: Μέλος Δ.Σ., Εμπορικός Διευθυντής.
4. Κωνσταντίνος Σταύρου Γώγος: Μέλος Δ.Σ., Τεχνικός Διευθυντής.
5. Παναγιώτα Χαραλ. Κόλλια: Μέλος Δ.Σ., Διευθύντρια Οικονομικών & Διοικητικών Υπηρεσιών.
6. Σπύρος Χαραλάμπους Ιωάννου: Υπεύθυνος εσωτερικού ελέγχου.

Ακολουθως παρατίθενται σύντομα βιογραφικά σημειώματα των Ανώτερων Διευθυντικών στελεχών της Εταιρείας, που δεν ανήκουν στο παρόν Διοικητικό Συμβούλιο :

**Σπύρος Χαραλάμπους Ιωάννου:** Υπεύθυνος Εσωτερικού Ελέγχου της Εταιρίας. Η πρόσληψη του έγινε με βάση το από 22.12.2006 ιδιωτικό συμφωνητικό και ενεκρίθη με την υπ' αριθμόν 216/16.11.06 απόφαση του Διοικητικού Συμβουλίου. Είναι πτυχιούχος της σχολής Οικονομικών και Εμπορικών Επιστημών από την οποία αποφοίτησε το 1970. Στην Εταιρία εργάζεται από το 1973 και ασκεί τα καθήκοντά του από το έτος 1980.

Πέραν των μελών του Δ.Σ και των άνωθεν αναφερθέντων Διευθυντικών στελεχών, η Εκδότρια δηλώνει ότι δεν υπάρχουν άλλα Διοικητικά, Διαχειριστικά και Εποπτικά Όργανα και Ανώτερα Διευθυντικά Στελέχη.

### **3.12.3 Εταιρική Διακυβέρνηση**

Η Εκδότρια δηλώνει ότι έχει συμμορφωθεί με τις διατάξεις περί «Εταιρικής Διακυβέρνησης» που ισχύουν στη χώρα, σύμφωνα με την κείμενη νομοθεσία και συγκεκριμένα βάσει του Ν. 3016/2002. Συγκεκριμένα, απασχολεί με καθεστώς πλήρους απασχόλησης Εσωτερικό Ελεγκτή, διαθέτει Εσωτερικό Κανονισμό Λειτουργίας, σκοπός του οποίου είναι να συμπεριλάβει σε ενιαίο κείμενο τις βασικές δραστηριότητες και τον τρόπο οργάνωσης και λειτουργίας των διαφόρων υπηρεσιών της Εταιρίας, διαθέτει Τμήμα Εταιρικών Ανακοινώσεων και Εξυπηρέτησης Μετόχων.

Σημειώνεται πως η εταιρεία δεν διαθέτει Επιτροπή Ελέγχου, ούτε Επιτροπή Καθορισμού Αμοιβών.

Σε εφαρμογή του Ν. 3016/2002 για την εταιρική διακυβέρνηση το οργανόγραμμα της Εταιρίας περιλαμβάνει:

#### **Υπηρεσία Εσωτερικού Ελέγχου**

Το Τμήμα Εσωτερικού Ελέγχου αποτελεί ανεξάρτητο τμήμα της Εταιρίας το οποίο αναφέρεται και ενημερώνει, σύμφωνα με τα κατωτέρω οριζόμενα, απευθείας το Διοικητικό Συμβούλιο της Εταιρίας και ένα έως τρία Μη Εκτελεστικά Μέλη του Διοικητικού Συμβουλίου που ορίζονται από

αυτό για την εποπτεία του Εσωτερικού Ελέγχου. Ως ανεξάρτητο τμήμα δεν υπάγεται ιεραρχικά σε άλλη Διεύθυνση ή υπηρεσιακή μονάδα της Εταιρίας .

Σκοπό του έχει τη συνεχή παρακολούθηση των εργασιών και της λειτουργίας της Εταιρίας εντός των πλαισίων του παρόντος Κανονισμού, των αποφάσεων των εταιρικών οργάνων (Γενικής Συνέλευσης & Διοικητικού Συμβουλίου και τυχόν εκτελεστικών επιτροπών), του καταστατικού της και των σχετικών διατάξεων της νομοθεσίας που τυχάνουν εφαρμογής.

Το Διοικητικό Συμβούλιο της Εταιρίας και οι υπόλοιπες διευθύνσεις και τμήματα της Εταιρίας και οι συνδεδεμένες με αυτήν εταιρίες κατά την έννοια του κ.ν. 2190/1920 θα πρέπει να παρέχουν στο Τμήμα Εσωτερικού Ελέγχου πρόσβαση στα στοιχεία και πληροφορίες που απαιτούνται καθώς και όλα τα απαραίτητα μέσα που διευκολύνουν την άσκηση αποδοτικού και αποτελεσματικού εσωτερικού ελέγχου της Εταιρίας. Ενδεικτικά έχουν πρόσβαση και δικαιούνται να λαμβάνουν γνώση οποιουδήποτε εταιρικού βιβλίου, εγγράφου, αρχείου, τραπεζικού λογαριασμού και χαρτοφυλακίου και οποιουδήποτε άλλου εταιρικού εγγράφου ή στοιχείου.

Ο υπεύθυνος του Τμήματος Εσωτερικού Ελέγχου ορίζεται από το Διοικητικό Συμβούλιο και είναι δυνατόν να ανακληθεί και να αντικατασταθεί με αιτιολογημένη απόφαση του Διοικητικού Συμβουλίου της Εταιρίας εφόσον: α. δεν εκπληρώνει προσηκόντως τα καθήκοντά του σύμφωνα με τον παρόντα Κανονισμό, β. απουσιάζει αδικαιολόγητα για συνεχές διάστημα, ή γ. παραιτηθεί ή εκλείψει.

Οι αρμοδιότητες και τα καθήκοντα του Εσωτερικού Ελεγκτή της εταιρίας συνοψίζονται στην παρακολούθηση της λειτουργίας και των εργασιών της Εταιρίας εντός των πλαισίων του παρόντος Κανονισμού, των αποφάσεων των εταιρικών οργάνων (Γενικής Συνέλευσης & Διοικητικού Συμβουλίου), του Καταστατικού της και των σχετικών διατάξεων της νομοθεσίας που τυχάνουν εφαρμογής. Πιο συγκεκριμένα και, μεταξύ άλλων, ελέγχει:

- α. Την τήρηση των υποχρεώσεων που απορρέουν από το Νόμο 3016/2002 «για την εταιρική διακυβέρνηση, θέματα μισθολογίου κ.λπ.» και την απόφαση 5/204/14.11.2000 της Επιτροπής Κεφαλαιαγοράς για την Εταιρία, τα μέλη του Διοικητικού Συμβουλίου, τα στελέχη με ειδικές αρμοδιότητες, τους εργαζόμενους, τους συμβούλους, τους ελεγκτές.
- β. Την τήρηση των δεσμεύσεων που περιλαμβάνονται στα ενημερωτικά δελτία και επιχειρηματικά σχέδια της Εταιρίας και ειδικότερα όσον αφορά τη χρήση των κεφαλαίων που αντλήθηκαν από το χρηματιστήριο.
- γ. Τη νομιμότητα των αμοιβών και πάσης φύσεως παροχών προς τα μέλη της διοίκησης της Εταιρίας.
- δ. Τις σχέσεις και τις συναλλαγές της εταιρίας με τις συνδεδεμένες με αυτήν εταιρίες κατά την έννοια του κ.ν. 2190/1920 καθώς και των σχέσεων της Εταιρίας στο κεφάλαιο των οποίων συμμετέχουν σε ποσοστό τουλάχιστον 3% μέλη του Διοικητικού Συμβουλίου της Εταιρίας ή μέτοχοί της με ποσοστό τουλάχιστον 3%.
- ε. Την τήρηση του παρόντος Κανονισμού του καταστατικού της Εταιρίας και της εφαρμοστέας νομοθεσίας.
- στ. αναφέρει στο Διοικητικό Συμβούλιο της Εταιρίας περιπτώσεις σύγκρουσης των ιδιωτικών συμφερόντων των μελών του Διοικητικού Συμβουλίου, των διευθυντικών στελεχών της και των λοιπών στελεχών / υπαλλήλων της εταιρίας τις οποίες διαπιστώνει κατά την άσκηση των καθηκόντων του.
- η. Παρέχει, μετά από έγκριση του Διοικητικού Συμβουλίου της Εταιρίας οποιαδήποτε πληροφορία ζητηθεί εγγράφως από τις Εποπτικές Αρχές, συνεργάζεται με αυτές και διευκολύνει με κάθε τρόπο το έργο παρακολούθησης, ελέγχου και εποπτείας που αυτές ασκούν.

Για την επίτευξη των προαναφερομένων και την παρακολούθηση της λειτουργίας και των εργασιών της Εταιρίας εντός των πλαισίων του παρόντος Κανονισμού, των αποφάσεων των εταιρικών οργάνων (Γενικής Συνέλευσης & Διοικητικού Συμβουλίου), του καταστατικού της και των σχετικών διατάξεων της κείμενης νομοθεσίας που τυχάνουν εφαρμογής, το Τμήμα Εσωτερικού Ελέγχου:

- α. Διενεργεί τακτικούς και έκτακτους ελέγχους στην Εταιρία όσο και στις συνδεδεμένες με αυτήν εταιρίες κατά την έννοια του κ.ν. 2190/1920 καθώς και των σχέσεων της Εταιρίας με τις εταιρίες στο κεφάλαιο των οποίων συμμετέχουν σε ποσοστό τουλάχιστον 10% μέλη του Διοικητικού Συμβουλίου της Εταιρίας ή μέτοχοί της με ποσοστό τουλάχιστον 10%.

β. Εισηγείται προτάσεις για τυχόν βελτιώσεις σε υφιστάμενες διαδικασίες, σε ανακατανομή αρμοδιοτήτων μεταξύ διαφόρων Διευθύνσεων και Τμημάτων και υπηρεσιών της Εταιρίας, τη θέσπιση νέων μορφών ελέγχου ή τη λήψη διορθωτικών μέτρων, όταν και όπου αυτό απαιτείται, με στόχο τη διασφάλιση της απρόσκοπτης και εύρυθμης λειτουργίας της Εταιρίας.

γ. Μεριμνά για την τήρηση από όλους τους υπόχρεους του απορρήτου και της εχεμύθειας στοιχείων, πληροφοριών, επικείμενων εταιρικών πράξεων ή επιχειρηματικών κινήσεων που αφορούν της Εταιρία και, εφόσον αυτά πρέπει να τεθούν υπόψη του επενδυτικού κοινού, μεριμνά για την αυστηρή τήρηση των ως απορρήτων μέχρι τη δημοσιοποίησή τους.

δ. Αποκτά πρόσβαση σε πρακτικά συνεδριάσεων Διοικητικού Συμβουλίου, Γενικών Συνελεύσεων, εκτελεστικών επιτροπών, βιβλίων και στοιχείων που τηρούνται από την Εταιρία και επιτηρεί την ορθή τήρησή τους και έγκαιρη ενημέρωση των σχετικών βιβλίων.

ε. Αποκτά πρόσβαση στα σχετικά αρχεία των χρηματοπιστηριακών συναλλαγών μελών Διοικητικού Συμβουλίου, διευθυντών, του προϊστάμενου λογιστηρίου, των υπευθύνων της υπηρεσίας εξυπηρέτησης μετόχων και της υπηρεσίας εταιρικών ανακοινώσεων, των ορκωτών ελεγκτών, νομικών συμβούλων, συνδεδεμένων εταιριών με την Εταιρία κατά την έννοια του κ.ν. 2190/1920, όπως ισχύει.

Το Τμήμα Εσωτερικού Ελέγχου ενημερώνει το Μη Εκτελεστικό Μέλος του Διοικητικού Συμβουλίου και το Διοικητικό Συμβούλιο της Εταιρίας ως εξής:

Ανά τρίμηνο συντάσσει έκθεση την οποία παραδίδει στο Μη Εκτελεστικό Μέλος του Διοικητικού Συμβουλίου και στον Πρόεδρο του Διοικητικού Συμβουλίου η οποία κατ' ελάχιστον περιέχει:

i) αναφορά για την τήρηση των υποχρεώσεων της Εταιρίας και των υπόχρεων προσώπων σύμφωνα με το άρθρο 13.2 του παρόντος Κανονισμού, αναφορά τυχόν παραβάσεων και παρατυπιών καθώς και τις προτάσεις του Τμήματος Εσωτερικού Ελέγχου και οποιαδήποτε άλλα στοιχεία θεωρεί σημαντικά το Τμήμα Εσωτερικού Ελέγχου.

ii) αξιολόγηση της επάρκειας των συστημάτων ελέγχου

iii) αξιολόγηση της αποτελεσματικότητας των υφιστάμενων διαδικασιών,

iv) αξιολόγηση της συμμόρφωσης των υφιστάμενων διαδικασιών προς τις εντολές της ιεραρχίας και τις συστάσεις από προηγούμενη διενέργεια ελέγχου,

v) αναφορά για την τήρηση του Εσωτερικού Κανονισμού Λειτουργίας της εταιρίας,

vi) τα αποτελέσματα ελέγχου του περιεχομένου του εσωτερικού κανονισμού λειτουργίας της Εταιρίας.

Επίσης, σε οποιαδήποτε χρονική στιγμή θεωρήσει σκόπιμο ή αναγκαίο ενημερώνει το Διοικητικό Συμβούλιο εγγράφως σχετικά με περιπτώσεις σύγκρουσης ιδιωτικών συμφερόντων των μελών του Διοικητικού Συμβουλίου ή των διευθυντικών στελεχών της Εταιρίας με τα συμφέροντα της Εταιρίας.

Περαιτέρω, ο υπεύθυνος του Τμήματος Εσωτερικού Ελέγχου παρίσταται κατά τις Γενικές Συνελεύσεις των Μετόχων της Εταιρίας. Επίσης, συνεργάζεται με τις Εποπτικές αρχές, διευκολύνει με κάθε δυνατό τρόπο το έργο παρακολούθησης, ελέγχου και εποπτείας που αυτές ασκούν και παρέχει μετά από έγκριση του Διοικητικού Συμβουλίου της Εταιρίας οποιαδήποτε πληροφορία ζητηθεί από τις Εποπτικές αρχές. Τέλος, το Τμήμα Εσωτερικού Ελέγχου τηρεί πρακτικά για τους διενεργηθόμενους ελέγχους τα οποία λαμβάνουν ημερομηνία και αναφέρουν, μεταξύ άλλων, τον τόπο, χρόνο, άτομα που διενήργησαν τους ελέγχους, σχετικές παρατηρήσεις και αναφορές.

Επικεφαλής της Υπηρεσίας Εσωτερικού Ελέγχου της εταιρείας έχει ορισθεί, με την υπ'αρ.304/20.12.2006 απόφαση του Διοικητικού Συμβουλίου και σε εφαρμογή των διατάξεων του Άρθρου 7 του Ν3016/2002, ο Οικονομολόγος κ. Σπύρος Ιωάννου ο οποίος διασφαλίζει την συμμόρφωση της Εταιρίας με τους κανόνες της Εταιρικής Διακυβέρνησης, καθώς επίσης και την ορθή λειτουργία της Υπηρεσίας Εσωτερικού Ελέγχου. Η Εταιρία διαθέτει υπηρεσία Εσωτερικού Ελέγχου από την 11/10/2001 και ο επικεφαλής της κ. Σ. Ιωάννου απασχολείται στην Εταιρία με σχέση πλήρους και αποκλειστικής απασχόλησης. Δύναται όμως μέρος της εργασίας, κυρίως βοηθητικό, να εκτελείται από πρόσωπο εξουσιοδοτημένο, από τον ίδιο πάντοτε, βέβαια με ευθύνη του κ. Ιωάννου. Επιπλέον, δύναται οι βοηθητικές εργασίες να εκτελούνται από προσωπικό της Εταιρίας, το οποίο θα επιλέξει ο κος Σπυριδων Ιωάννου και θα διαθέσει η Εταιρία και το οποίο θα εκτελεί τα καθήκοντά του με τις οδηγίες και την καθοδήγηση του κ. Σπυριδωνα Ιωάννου.

### **Τμήμα Εταιρικών Ανακοινώσεων**

Στο Τμήμα Εταιρικών Ανακοινώσεων έχει ανατεθεί η αρμοδιότητα συμμόρφωσης της Εταιρίας με τις υποχρεώσεις που προβλέπονται στα άρθρα 10 έως 13 του Ν. 3340/2005 και στις αποφάσεις της Επιτροπής Κεφαλαιαγοράς που εκδίδονται κατ' εξουσιοδότηση αυτών των άρθρων, καθώς και στο άρθρο 2 της απόφασης 5/204/14.11.2000 και η επικοινωνία της Εταιρίας με τις αρμόδιες αρχές συμπεριλαμβανομένης της υποβολής στην Επιτροπή Κεφαλαιαγοράς και στο Χ.Α. αμελλητί των στοιχείων που αναφέρονται στην παράγραφο 3 του άρθρου 5 της απόφασης 5/2004/14.11.2000, τα μέσα της μαζικής επικοινωνίας και κάθε άλλο αρμόδιο φορέα.

Πιο συγκεκριμένα:

- Δημοσιοποιεί χωρίς υπαίτια βραδύτητα τις προνομιακές πληροφορίες που αφορούν άμεσα την Εταιρεία.
- Διατηρεί ιστοσελίδα στο διαδίκτυο και εμφανίζει σε αυτή, για τουλάχιστον έξι (6) μήνες, κάθε προνομιακή πληροφορία, την οποία δημοσιοποιεί η Εταιρία σύμφωνα με την προηγούμενη παράγραφο.
- Αναβάλλει προσωρινά, υπ' ευθύνη της Εταιρίας, σε εξαιρετικές περιπτώσεις, τη δημοσιοποίηση μιας προνομιακής πληροφορίας προκειμένου να μη βλάψει νόμιμο συμφέρον της εταιρίας, εφόσον η αναβολή αυτή δεν ενέχει κίνδυνο παραπλάνησης του επενδυτικού κοινού και εφόσον η Εταιρία μπορεί να διασφαλίσει ότι η εν λόγω πληροφορία θα παραμείνει εμπιστευτική για όσο διάστημα διαρκεί η αναβολή δημοσιοποίησης.

Όποτε, σε περίπτωση αναβολής δημοσιοποίησης προνομιακής πληροφορίας σύμφωνα με την προηγούμενη παράγραφο, η Εταιρία ή πρόσωπο που ενεργεί ως άμεσος ή έμμεσος αντιπρόσωπος της, ανακοινώνει εκ προθέσεως προνομιακή πληροφορία σε τρίτο, εφόσον η Εταιρία ή ο αντιπρόσωπός της ενεργεί στο σύνηθες πλαίσιο άσκησης της εργασίας, του επαγγέλματος ή των καθηκόντων του, η Εταιρία υποχρεούται να δημοσιοποιήσει με πληρότητα και ευκρίνεια την πληροφορία αυτή ταυτόχρονα με την ανακοίνωση στον τρίτο. Εάν η ανακοίνωση έγινε άνευ προθέσεως, η Εταιρία υποχρεούται να δημοσιοποιήσει άμεσα την εν λόγω πληροφορία.

Οι διατάξεις της προηγούμενης παραγράφου δεν εφαρμόζονται εάν ο λήπτης της πληροφορίας υπέχει έναντι της Εταιρίας υποχρέωση να τηρεί την πληροφορία εμπιστευτική, ανεξάρτητα από το εάν η υποχρέωση αυτή είναι συμβατική ή προκύπτει εκ του νόμου ή από κανονιστική πράξη και για όσο διάστημα η εν λόγω πληροφορία παραμένει εμπιστευτική.

- Καταρτίζει τον κατάλογο των προσώπων που απασχολούν είτε με σύμβαση εργασίας είτε άλλως και τα οποία έχουν πρόσβαση σε προνομιακές πληροφορίες. Ενημερώνει τον κατάλογο σε κάθε περίπτωση μεταβολής των στοιχείων που περιλαμβάνει και θέτει τον κατάλογο στη διάθεση της Επιτροπής Κεφαλαιαγοράς αμέσως μόλις αυτή το ζητήσει.
- Ενημερώνει τον κατάλογο σε κάθε περίπτωση μεταβολής στοιχείων που περιλαμβάνει και τον υποβάλλει στην Επιτροπή Κεφαλαιαγοράς.
- Διαβιβάζει τη γνωστοποίηση των συναλλαγών των υπόχρεων προσώπων στο επενδυτικό κοινό και την Επιτροπή Κεφαλαιαγοράς.

Υπεύθυνη του τμήματος Εταιρικών Ανακοινώσεων είναι η κα Κόλλια Παναγιώτα. Σύντομο βιογραφικό της σημείωμα παρατίθεται στην ενότητα "Διευθυντικά, Διαχειριστικά και Εποπτικά Όργανα".

### **Τμήμα Εξυπηρέτησης Μετόχων**

Το τμήμα Εξυπηρέτησης Μετόχων είναι υπεύθυνο για την τήρηση σχέσεων και επικοινωνία με τους μετόχους, είτε θεσμικούς (Α/Κ, ΑΧΕ, κλπ.) είτε ιδιώτες επενδυτές στην Ελλάδα και το εξωτερικό για κάθε θέμα (μερίσματα, μεταβιβάσεις, κληρονομίες, κ.α.)

Το Τμήμα Εξυπηρέτησης Μετόχων της Εταιρίας έχει την ευθύνη για:

- Την πραγματοποίηση παρουσιάσεων σχετικά με τις εξαγγελίες της Εταιρίας ενημερώνοντας την αγορά για τις εν γένει δραστηριότητες του Ομίλου.
- Την τήρηση του μετοχολογίου (διαδικαστικά, ενημέρωση, μερίσματα, ενέχυρα).
- Την ενημέρωση της ιστοσελίδας της Εταιρίας στο διαδίκτυο για θέματα που άπτονται των οικονομικών.
- Την επικοινωνία με το Χρηματιστήριο Αθηνών και την Επιτροπή Κεφαλαιαγοράς σε συνεργασία με Νομική Υπηρεσία, για την ομαλή λειτουργία της Εταιρίας.

- Την έκδοση ειδικών εντύπων για την ενημέρωση των μετόχων και του Χρηματιστηρίου Αθηνών (Newsletters και Ετήσιο Δελτίο).
- Τη σύνταξη εκθέσεων εσωτερική εμπιστευτικής διανομή σχετικά με τη μετοχή.
- Τη διανομή του Ετήσιου Δελτίου του άρθρου 8 της απ. 5/204/14.11.2000 όπως τροποποιήθηκε με την απ. 3/348/19.07.2005, στην Ετήσια Τακτική Γενική Συνέλευση των μετόχων της Εταιρίας.

Υπεύθυνος του τμήματος Εξυπηρέτησης Μετόχων είναι ο κος ο κ. Αντώνιος Π. Σβορώνος. Σύντομο βιογραφικό του σημείωμα παρατίθεται στην ενότητα “Διευθυντικά, Διαχειριστικά και Εποπτικά Όργανα”.

### **3.12.4 Δηλώσεις Μελών Διοικητικών, Διαχειριστικών και Εποπτικών Οργάνων και Ανώτερων Διευθυντικών Στελεχών**

Τα μέλη των διοικητικών, διαχειριστικών και εποπτικών οργάνων της Εταιρίας, δηλώνουν με επιστολές τους τα εξής:

1. Εκτός από τις δραστηριότητες τους που συνδέονται με την ιδιότητα τους και τη θέση τους στην Εταιρία, δεν ασκούν άλλες επαγγελματικές δραστηριότητες που να είναι σημαντικές για την Εκδότρια, με τις εξής εξαιρέσεις:

- Ο κ. Νικόλαος Καραντάνης είναι Α' Αντιπρόεδρος του Οικονομικού Επιμελητηρίου Ελλάδος και Α' Αντιπρόεδρος ΙΕΚΕΜ Α.Ε. Οικονομικού Επιμελητηρίου Ελλάδος.

2. Δεν διατηρούν οικογενειακούς δεσμούς με μέλη των διοικητικών, διαχειριστικών ή εποπτικών οργάνων της Εταιρίας ή διευθυντικά στελέχη της με τις εξής εξαιρέσεις:

Ο Πρόεδρος Δ.Σ. κ. Αντώνιος Σβορώνος είναι ανιψιός του Νικολάου Σβορώνου, Εντεταλμένου Συμβούλου και εξάδελφος του κ. Διονύση Ν. Σβορώνου και ο κ. Διονύσιος Σβορώνος είναι υιός του Νικολάου Σβορώνου, Εντεταλμένου Συμβούλου.

3. Δε συμμετέχουν στη Διοίκηση ή στο Μετοχικό Κεφάλαιο άλλων εταιριών ή κοινοπραξιών, ούτε ασκούν διοικητική επιρροή ούτε έχουν οποιαδήποτε σχέση, συμφωνία, σύμβαση ή συναλλαγή με άλλες εταιρίες ή κοινοπραξίες εκτός των αναφερθέντων στο παρόν Έγγραφο.

4 Δεν έχει υπάρξει οποιαδήποτε καταδικαστική απόφαση ποινικού δικαστηρίου εναντίον τους για τέλεση δόλιας πράξης κατά τα πέντε τελευταία έτη.

5. Δεν συμμετείχαν σε οποιαδήποτε διαδικασία πτώχευσης, αναγκαστικής διαχείρισης ή εκκαθάρισης κατά τη διάρκεια των πέντε τουλάχιστον τελευταίων ετών.

6. Δεν έχουν γίνει αποδέκτες οποιασδήποτε δημόσιας επίσημης κριτικής ή/και κύρωσης εκ μέρους των καταστατικών ή ρυθμιστικών αρχών (συμπεριλαμβανομένων τυχόν επαγγελματικών οργανώσεων στις οποίες μετέχουν), και δεν έχουν παρεμποδιστεί από δικαστήριο να ενεργούν με την ιδιότητα του μέλους διοικητικού, διαχειριστικού ή εποπτικού οργάνου του Εκδότη ή να παρέμβουν στη διαχείριση ή στο χειρισμό των υποθέσεων του Εκδότη κατά τη διάρκεια των πέντε τελευταίων ετών.

7. Οι υποχρεώσεις που απορρέουν από το αξίωμα τους δεν δημιουργούν στο πρόσωπό τους οποιαδήποτε σύγκρουση με ιδιωτικά τους συμφέροντα ή άλλες υποχρεώσεις τους.

8. Η τοποθέτηση στο αξίωμα τους δεν είναι αποτέλεσμα οποιασδήποτε ρύθμισης ή συμφωνίας μετόχων της Εταιρίας ή συμφωνίας μεταξύ της Εταιρίας και πελατών της, προμηθευτών της ή άλλων προσώπων.

9. Πλην των περιορισμών που προκύπτουν από την κείμενη νομοθεσία, δεν υφίσταται οποιοσδήποτε συμβατικός περιορισμός ο οποίος αφορά τη διάθεση, εντός ορισμένης χρονικής περιόδου, των κινητών αξιών της Εταιρίας που κατέχουν.

10. Κατά δήλωση της Εταιρίας, στον βαθμό που της είναι γνωστό, δεν υπάρχει άλλο πρόσωπο το οποίο να κατέχει άμεσα ή έμμεσα ποσοστό των δικαιωμάτων ψήφου που θα έπρεπε να κοινοποιείται δυνάμει της ισχύουσας νομοθεσίας, πέραν αυτών που αναφέρονται στο παρόν Ενημερωτικό Δελτίο.

11. Το ύψος των αμοιβών τους (συμπεριλαμβανομένης οποιασδήποτε, υπό όρους ή ετεροχρονισμένης, αμοιβής) και τα οφέλη σε είδος που τους χορήγησε η Εταιρία για τις κάθε είδους υπηρεσίες που παρείχαν την περίοδο 1/1/2006 – 31/12/2006, αναφέρονται στο παρόν Ενημερωτικό Δελτίο.

12. Υπάρχει προέγκριση για το ύψος των αμοιβών τους από την Γενική Συνέλευση της Εταιρίας για τις υπηρεσίες που θα παράσχουν την περίοδο 1/1/2007 – 31/12/2007, όπως αναφέρονται στο παρόν Ενημερωτικό Δελτίο.

13. Δεν κατέχουν μετοχές της Εταιρίας και δεν συναλλάχθηκαν σε μετοχές ή οποιαδήποτε παράγωγα επί μετοχών της Εταιρίας κατά το τελευταίο έτος με τις εξαιρέσεις που αναφέρονται στο παρόν Ενημερωτικό Δελτίο.

Η Διοίκηση της Εταιρίας δηλώνει ότι δεν υφίστανται συγκρούσεις συμφερόντων μεταξύ της Εταιρίας και των διοικητικών, διαχειριστικών και εποπτικών οργάνων καθώς και των ανώτερων διοικητικών στελεχών της, σύμφωνα με την παρ. 14.2 του Παραρτήματος Ι του Κανονισμού (ΕΚ) 809/2004 της Επιτροπής της Ευρωπαϊκής Κοινότητας.

### 3.12.5 Αμοιβές και Οφέλη

Οι συνολικές αμοιβές των μελών του Διοικητικού Συμβουλίου, των Διαχειριστικών και Εποπτικών Οργάνων και των Ανώτερων Διευθυντικών Στελεχών, τόσο από την Εκδότρια όσο και από τις συγγενείς εταιρίες αυτής, κατά τις χρήσεις 2004-2006 είχαν ως εξής :

(Ποσά σε χιλ. ευρώ)	2004	2005	2006
Σύνολο αμοιβών	512	539	561

Πηγή: Επεξεργασία από την Εταιρία, στοιχείων μη ελεγμένων από Ορκωτό-Ελεγκτή Λογιστή

Τα άνωθεν ποσά αφορούν τις συνολικές αμοιβές, εργοδοτικές εισφορές και πρόσθετη ασφάλιση. Η εταιρεία δηλώνει υπεύθυνα πως εκτός των ανωτέρω δεν υπάρχουν άλλες αμοιβές.

Ακολούθως παρατίθενται αναλυτικά οι μικτές αμοιβές και τα χρηματικά οφέλη που έλαβαν για τη χρήση 2006 τα μέλη των Διοικητικών, Διαχειριστικών και Εποπτικών Οργάνων και Ανώτερων Διευθυντικών στελεχών της Εταιρίας για κάθε είδος υπηρεσίας που παρείχαν :

<b>ΑΜΟΙΒΕΣ Δ.Σ. ΔΙΑΧΕΙΡΙΣΤΙΚΩΝ, ΕΠΟΠΤΙΚΩΝ ΟΡΓΑΝΩΝ &amp; ΑΝΩΤΕΡΩΝ ΔΙΕΥΘΥΝΤ. ΣΤΕΛΕΧΩΝ ΚΑΤΑ ΤΟ 2006 (ποσά σε €)</b>						
	ΟΝΟΜΑ	ΙΔΙΟΤΗΤΑ	ΑΜΟΙΒΕΣ Δ.Σ.	ΔΙΕΥΘΥΝΤ. ΑΜΟΙΒΕΣ ΚΑΙ ΛΟΙΠΑ ΟΦΕΛΗ	ΕΡΓ. ΕΙΣΦ. & ΠΡΟΣΘΕΤΗ ΑΣΦΑΛΙΣΗ	ΣΥΝΟΛΟ
1	Σβορώνος Αντώνιος	Πρόεδρος Δ.Σ.	-	56.249	8.744	64.994
2	Σβορώνος Διονύσιος	Αντιπρόεδρος Δ.Σ & Δίνων Σύμβουλος	-	56.249	8.744	64.994
3	Κατσιβελας Δημήτριος	Εκτελεστικό Μέλος	-	75.203	8.257	83.461
4	Γώγος Κωνσταντίνος	Εκτελεστικό Μέλος	-	83.245	17.882	101.128
5	Κόλλια Παναγιώτα	Προϊσταμένη Οικ. & Διοικ. Υπηρεσιών	-	65.188	11.602	76.791
6	Σβορώνος Νικόλαος	Μη Εκτελεστικό Μέλος	6.600	-	-	6.600
7	Καραγεωργίου Παντελής	Ανεξάρτητο Μη Εκτελεστικό Μέλος	1.200	-	-	1.200
8	Καραντάνης Νικόλαος	Ανεξάρτητο Μη Εκτελεστικό Μέλος	2.400	-	-	2.400
9	Ιωάννου Σπυρίδων	Οικονομικός Διευθυντής	-	123.192	28.635	151.827
10	Κατσιαφλιάνης Δημήτριος	Διευθυντής Εσωτερικού ελέγχου	-	7.200	-	7.200
	<b>ΣΥΝΟΛΟ</b>		<b>10.200</b>	<b>466.530</b>	<b>83.867</b>	<b>560.598</b>



**ΕΝΗΜΕΡΩΤΙΚΟ ΔΕΛΤΙΟ «ΒΙΟΣΩΛ ΑΝΩΝΥΜΗ ΒΙΟΜΗΧΑΝΙΚΗ ΕΤΑΙΡΙΑ»  
ΑΥΞΗΣΗ ΜΕΤΟΧΙΚΟΥ ΚΕΦΑΛΑΙΟΥ**

Πηγή: Στοιχεία που προέρχονται από την διοίκηση της Εταιρίας και δεν έχουν ελεγχθεί από Ορκωτό Ελεγκτή-Λογιστή Εργοδοτικές εισφορές & πρόσθετη ασφάλιση :Το συνολικό ύψος των ποσών που έχει καταβάλει η Εταιρία την χρήση 2006 για εργοδοτικές εισφορές και πρόσθετη ασφάλιση των στελεχών της.

Σημειώνεται πως όλα τα άνωθεν στελέχη κατείχαν τις θέσεις τους από 1.1.2006 έως και 31.12.2006.

<b>ΑΜΟΙΒΕΣ Δ.Σ. ΔΙΑΧΕΙΡΙΣΤΙΚΩΝ, ΕΠΟΠΤΙΚΩΝ ΟΡΓΑΝΩΝ &amp; ΑΝΩΤΕΡΩΝ ΔΙΕΥΘΥΝΤ. ΣΤΕΛΕΧΩΝ ΚΑΤΑ ΤΗΝ ΠΕΡΙΟΔΟ 1/1/2007 – 30/9/2007 (ποσά σε €)</b>						
	ΟΝΟΜΑ	ΙΔΙΟΤΗΤΑ	ΑΜΟΙΒΕΣ Δ.Σ.	ΔΙΕΥΘΥΝΤ. ΑΜΟΙΒΕΣ ΚΑΙ ΛΟΙΠΑ ΟΦΕΛΗ	ΕΡΓ. ΕΙΣΦ. & ΠΡΟΣΘΕΤΗ ΑΣΦΑΛΙΣΗ	ΣΥΝΟΛΟ
1.	Σβορώνος Αντώνιος	Πρόεδρος Δ.Σ.	9.400	32.083	5.197	46.680
2.	Σβορώνος Διονύσιος	Δ/νων Σύμβουλος	9.400	32.083	5.197	46.680
3.	Κατσιβελας Δημήτριος	Εκτελεστικό Μέλος	-	53.611	9.723	63.334
4.	Γώγος Κωνσταντίνος	Εκτελεστικό Μέλος	-	54.112	14.601	68.713
5.	Κόλλια Παναγιώτα	Εκτελεστικό Μέλος	-	53.451	10.448	63.899
6.	Σβορώνος Νικόλαος	Μη Εκτελεστικό Μέλος	4.950	-	-	4.950
7.	Καραγεωργίου Παντελής	Ανεξάρτητο Μη Εκτελεστικό Μέλος	900	-	-	900
8.	Καραντάνης Νικόλαος	Ανεξάρτητο Μη Εκτελεστικό Μέλος	1.800	-	-	1.800
9.	Ιωάννου Σπυριδών	Διευθυντής Εσωτερικού ελέγχου	-	3.600	-	3.600
<b>ΣΥΝΟΛΟ</b>			<b>26.450</b>	<b>228.940</b>	<b>45.166</b>	<b>300.556</b>

Πηγή: Στοιχεία που προέρχονται από την διοίκηση της Εταιρίας και δεν έχουν ελεγχθεί από Ορκωτό Ελεγκτή-Λογιστή Εργοδοτικές εισφορές & πρόσθετη ασφάλιση :Το συνολικό ύψος των ποσών που έχει καταβάλει η Εταιρία την χρήση 2006 για εργοδοτικές εισφορές και πρόσθετη ασφάλιση των στελεχών της.

Σημειώνεται πως όλα τα άνωθεν στελέχη κατείχαν τις θέσεις τους από 1.1.2007 έως και 30.9.2007.

Επιπρόσθετα σημειώνεται ότι στο Διοικητικό Συμβούλιο της Εκδότριας το οποίο εκλέχθηκε από τις Γ.Σ. της 24<sup>ης</sup> Σεπτεμβρίου 2007, συμμετέχουν οι κ.κ. Αναστάσιος Τζαβέλλας, Ζαχαρίας Ζαχαρόπουλος και Δημήτριος Καραλής οι οποίοι δεν αμείβονται για τις προσφερόμενες υπηρεσίες τους.

Το συνολικό ύψος των ποσών που έχει προβλέψει ή καταλογίσει στα δεδουλευμένα έξοδα η Εταιρία ΒΙΟΣΩΛ ΑΒΕ σωρευτικά από την ημερομηνία πρόσληψής τους μέχρι και τη χρήση 2006 για συντάξεις, αποζημιώσεις ή παρεμφερή οφέλη, σύμφωνα με τον Κ.Ν 2190/1920 και την γνωμοδότηση 205/1988 της Ολομέλειας του Νομικού Συμβουλίου Διοίκησης, για όλα τα μέλη των διοικητικών, διαχειριστικών και εποπτικών οργάνων και ανώτερων διευθυντικών στελεχών, έχει ως εξής :

1	Σβορώνος Αντώνιος	Πρόεδρος Δ.Σ. – Εκτελεστικό Μέλος	4.138,01
2	Σβορώνος Διονύσιος	Αντιπρόεδρος Δ.Σ & Δ/νων Σύμβουλος – Εκτελ. Μέλος	5.852,34
4	Γώγος Κωνσταντίνος	Εντεταλμένος Σύμβουλος - Εκτελεστικό Μέλος	49.645,52
5	Κατσιβελας Δημήτριος	Εντεταλμένος Σύμβουλος - Εκτελεστικό Μέλος	18.788,87
6	Κόλλια Παναγιώτα	Οικονομικός Διευθυντής	10.345,85
<b>ΣΥΝΟΛΟ</b>			<b>88.770,60</b>

Σύμφωνα με δήλωση της Διοίκησης της Εταιρείας δεν υφίστανται άλλες αμοιβές και οφέλη σε μέλη των διοικητικών, διαχειριστικών και εποπτικών οργάνων της εταιρίας πέρα των ανωτέρω.

Υπάρχει προέγκριση για το ύψος των αμοιβών των μελών του Δ.Σ. για τις υπηρεσίες που θα παράσχουν την περίοδο 1/1/2007 – 31/12/2007. Συγκεκριμένα, η Τακτική Γενική Συνέλευση της Εταιρίας την 29η Ιουνίου 2007 (Πρακτικό Νο 67) κατέληξε στο ότι: «ομόφωνα αποφασίζει και εγκρίνει την ειδική με την εταιρία σύμβαση των μελών του Διοικητικού Συμβουλίου κ.κ. Γώγου Κωνσταντίνου, Σβορώνου Αντώνη, Σβορώνου Διονυσίου, Κατσίβελα Δημήτριου και Κόλλια Παναγιώτας καθώς επίσης εγκρίνει την καταβολή στους ανωτέρω του συνολικού ποσού των € 336.138,04. Προεγκρίνει ομόφωνα τις συμβάσεις εργασίας των άνωθεν προσώπων και καθορίζει ότι οι συνολικές αμοιβές των μελών του Διοικητικού Συμβουλίου, που έχουν ειδική με την εταιρία Σύμβαση Εξαρτημένης Εργασίας κατά τη διαχειριστική χρήση 01-01 έως 31-12-2007, δύνανται να αυξηθούν κατά ποσοστό όχι ανώτερο του 20% επί του συνολικού ποσού». Δεν υπάρχει ανάλυση της προεγκεκριμένης αμοιβής ανά άτομο, αλλά μόνο ως σύνολο.

#### **Δυνητικές συγκρούσεις συμφερόντων**

Τα ανωτέρω διοικητικά στελέχη δηλώνουν ότι α. οι υποχρεώσεις που απορρέουν από το αξίωμα τους δε δημιουργούν στο πρόσωπο τους οποιαδήποτε σύγκρουση με ιδιωτικά τους συμφέροντα ή άλλες υποχρεώσεις τους και β. η τοποθέτησή τους στο αξίωμα τους δεν είναι αποτέλεσμα οποιασδήποτε ρύθμισης ή συμφωνίας μετόχων της Εταιρίας ή συμφωνίας μεταξύ της Εταιρείας και πελατών της, προμηθευτών της ή άλλων προσώπων

#### **Συμβάσεις παροχής υπηρεσιών κατά τη λήξη θητείας**

Σύμφωνα με δήλωση της διοίκησης της εταιρίας δεν υπάρχουν συμβάσεις παροχής υπηρεσιών που συνδέουν τα μέλη των διοικητικών, διαχειριστικών ή εποπτικών οργάνων με την Εταιρία και οι οποίες προβλέπουν την παροχή ωφελειών κατά τη λήξη της θητείας τους.

Κατά δήλωση της Εταιρίας, στον βαθμό που της είναι γνωστό, δεν υπάρχει άλλο πρόσωπο το οποίο να κατέχει άμεσα ή έμμεσα ποσοστό των δικαιωμάτων ψήφου που θα έπρεπε να κοινοποιείται δυνάμει της ισχύουσας νομοθεσίας, πέραν αυτών που αναφέρονται στην παρούσα παράγραφο.

#### **3.12.6 Συμμετοχές των μελών των Διοικητικών, Διαχειριστικών και Εποπτικών Οργάνων και των Ανώτερων Διευθυντικών Στελεχών της Εκδότριας στην Διοίκηση ή/και στο Κεφάλαιο άλλων Εταιριών**

Σύμφωνα με δήλωση της Εκδότριας κανένα από τα μέλη των Διοικητικών, Διαχειριστικών και Εποπτικών Οργάνων και των Ανώτερων Διευθυντικών Στελεχών της δεν συμμετείχε σε διοικητικά, διαχειριστικά ή εποπτικά όργανα, ούτε άσκησε διοικητική επιρροή, ούτε ήταν εταίρος σε άλλη εταιρία ή νομικό πρόσωπο, κατά την τελευταία 5ετία, εκτός όσων αναφέρονται κάτωθι :

	ΕΤΑΙΡΙΑ	ΣΥΜΜΕΤΟΧΗ	
		Σε Δ.Σ. την τελευταία 5ετία	Στο Μ.Κ.
Αντώνιος Σβορώνος	Βιοσώλ Δομικά Εργαλεία	Αντιπρόεδρος	-
	Ήφαιστος	Πρόεδρος	20,66%
	Ένωσις	Πρόεδρος	25,15%
	ΔΑΣΚΟ	Αντιπρόεδρος	33,30%
	GOLDEN LINK	Μέλος Δ.Σ.	-
	NEOVENT ABEEK	Πρόεδρος & Διων Σύμβουλος	60,00%
Αναστάσιος Τζαβέλλας	Αλουμίνιο Ελλάδος Α.Ε.	Μέλος Δ.Σ.	-
	Επενδυτική Τράπεζα Ελλάδος	Πρόεδρος & Διων Σύμβουλος	-
	Θεματικά Δίκτυα Α.Ε.	Μέλος Δ.Σ.	-
	Ζήνων Α.Ε.	Πρόεδρος & Διων Σύμβουλος	-
	Περσεύς Α.Ε.	Πρόεδρος & Διων Σύμβουλος	-
	Υγειονομική Μέριμνα	Μέλος Δ.Σ.	-
	FINCO ΣΥΜΜΕΤΟΧΩΝ Α.Ε.	Πρόεδρος & Διων Σύμβουλος	99,50%

**ΕΝΗΜΕΡΩΤΙΚΟ ΔΕΛΤΙΟ «ΒΙΟΣΩΛ ΑΝΩΝΥΜΗ ΒΙΟΜΗΧΑΝΙΚΗ ΕΤΑΙΡΙΑ»  
ΑΥΞΗΣΗ ΜΕΤΟΧΙΚΟΥ ΚΕΦΑΛΑΙΟΥ**

	GROUTH CAPITAL	Πρόεδρος & Διων Σύμβουλος	-
	AEGEAN PROPERETIES	Διων Σύμβουλος	-
	ΕΤΒΑ	Μέλος Δ.Σ.	-
<b>Διονύσιος Σβορώνος</b>	Ήφαιστος	Αντιπρόεδρος	19,35%
	Ενωσις	Αντιπρόεδρος	24,53%
	ΔΑΣΚΟ	Πρόεδρος	33,30%
	Βιοσώλ Δομικά Εργαλεία	Μέλος Δ.Σ.	-
	NEOVENT ABEEK	-	20,00%
<b>Δημήτριος Κατσιβελας</b>	NEOVENT ABEEK	Εντεταλμένος Σύμβουλος	-
<b>Κωνσταντίνος Γώγος</b>	NEOVENT ABEEK	Εντεταλμένος Σύμβουλος	-
<b>Παναγιώτα Κόλλια</b>	Ήφαιστος	Εντεταλμένη Σύμβουλος	-
	Ένωσις	Μέλος Δ.Σ.	-
	NEOVENT ABEEK	Εντεταλμένη Σύμβουλος	-
<b>Ζαχαρόπουλος Ζαχαρίας</b>	BUILMACOR	Πρόεδρος & Διων Σύμβουλος	-
	ΦΕΝΙΞ ΑΕ	Μέλος Δ.Σ.	-
	ΑΚΤΑΙ ΤΗΝΟΥ	Μέλος Δ.Σ.	-
	ΟΡΙΖΟΝΤΕΣ ΚΡΗΤΗΣ	Μέλος Δ.Σ.	-
	ΦΡ.ΚΑΝΕΛΛΟΠΟΥΛΟΣ ΑΕ	Μέλος Δ.Σ.	-
	ΑΚΡΩΤΗΡΙ ΑΕ	Μέλος Δ.Σ.	-
<b>Δημήτριος Καραλής</b>	Culligan Hellas ABEE	Μέλος Δ.Σ.	-
<b>Νικόλαος Καραντάνης</b>	Φορολογικοί Οικονομικοί Σύμβουλοι Α.Ε.	Πρόεδρος & Δ/νων Σύμβουλος Δ.Σ.	4,00%
	N. K. Καραντάνης & Συνεργάτες Ο.Ε.	-	95,00%
	N. K. Καραντάνης Ο.Ε.	-	100,00%
	INTERTAX Α.Ε.	Πρόεδρος Δ.Σ.	0,02%

Η εταιρία δεν κατέχει ίδιες μετοχές.

**3.12.7 Μετοχές της Εκδότριας που κατέχονται από μέλη των Διοικητικών, Διαχειριστικών και Εποπτικών Οργάνων και τα Ανώτερα Διευθυντικά Στελέχη**

Οι συμμετοχές των Διοικητικών, Διαχειριστικών και Εποπτικών Οργάνων και των Ανώτερων Διευθυντικών Στελεχών στο κεφάλαιο της Εταιρείας κατά την 24.09.2007, ημέρα που έλαβαν χώρα οι έκτακτες Γενικές Συνελεύσεις των Μετόχων (Κοινών και Προνομιούχων) που αποφάσισαν την παρούσα αύξηση μετοχικού κεφαλαίου αναφέρεται στον ακόλουθο πίνακα :

ΣΥΜΜΕΤΟΧΕΣ ΚΑΤΑ ΤΗΝ ΕΚΤΑΚΤΗ ΓΕΝΙΚΗ ΣΥΝΕΛΕΥΣΗ ΤΗΝ 24.09.2007					
Όνομα	Θέση	Κοινές Μετοχές	Προνομιούχες Μετοχές	ΣΥΝΟΛΟ	% ΣΥΝΟΛΙΚΟΥ Μ.Κ.
Αντώνιος Π. Σβορώνος	Πρόεδρος	4,503,892	322,018	4,825,910	8.68%
Διονύσιος Ν. Σβορώνος	Διευθύνων Σύμβουλος	4,020,457	159,409	4,179,866	7.51%
Δημήτριος Κατσιβελας	Εμπορικός Διευθυντής	23,200	0	23,200	0.04%
Παναγιώτα Κόλλια	Οικονομικός Διευθυντής	32,400	0	32,400	0.06%
Σπύρος Ιωάννου	Υπεύθυνος Εσωτ. Ελέγχου	151,418	0	151,418	0.27%
<b>ΣΥΝΟΛΟ</b>		<b>8,731,367</b>	<b>481,427</b>	<b>9,212,794</b>	<b>16.56%</b>

**ΕΝΗΜΕΡΩΤΙΚΟ ΔΕΛΤΙΟ «ΒΙΟΣΩΛ ΑΝΩΝΥΜΗ ΒΙΟΜΗΧΑΝΙΚΗ ΕΤΑΙΡΙΑ»  
ΑΥΞΗΣΗ ΜΕΤΟΧΙΚΟΥ ΚΕΦΑΛΑΙΟΥ**

Αναφορικά με τις συναλλαγές επί μετοχών ή οποιωνδήποτε παραγώγων επί μετοχών της Εταιρίας, τα μέλη των Διοικητικών, Διαχειριστικών και Εποπτικών Οργάνων και των Ανώτερων Διευθυντικών Στελεχών της Εκδότριας, κατά δήλωση τους, δεν προέβησαν σε καμία από τις παραπάνω συναλλαγές κατά τη διάρκεια του τελευταίου έτους με εξαίρεση τις παρακάτω πράξεις:

- Ο κ. Αναστάσιος Τζαβέλλας, Αντιπρόεδρος του Διοικητικού Συμβουλίου της Εκδότριας, μέσω της εταιρίας Finco Συμμετοχών στην οποία συμμετέχει με 99,5%, προέβη την 25/09/2007 σε αγορά 600.000 κοινών ονομαστικών μετοχών.
- Ο κ. Αντώνιος Σβορώνος συμμετείχε στην Αύξηση του Μετοχικού Κεφαλαίου της Εταιρίας τον Ιούλιο του 2006 αγοράζοντας 2.983.735 κοινές μετοχές, αγόρασε 302.371 κοινές μετοχές τον Ιούλιο του 2007, και την 25/9/2007 πώλησε 347.538 κοινές ονομαστικές μετοχές.
- Ο κ. Διονύσιος Σβορώνος συμμετείχε στην Αύξηση του Μετοχικού Κεφαλαίου της Εταιρίας τον Ιούλιο του 2006 αγοράζοντας 2.268.612 κοινές μετοχές και την 25/9/2007 πώλησε 352.771 κοινές ονομαστικές μετοχές.
- Ο κ. Σπυρίδων Ιωάννου πώλησε 141.982 κοινές μετοχές από 15/2/2007 μέχρι 1/6/2007.

Συμπεριλαμβανομένων των άνωθεν αγοραπωλησιών, οι συμμετοχές των μελών των Διοικητικών, Διαχειριστικών και Εποπτικών Οργάνων και των Ανώτερων Διευθυντικών Στελεχών στο κεφάλαιο της Εταιρίας κατά την 14η Νοεμβρίου 2007 αναφέρεται στον ακόλουθο πίνακα:

ΣΥΜΜΕΤΟΧΕΣ ΚΑΤΑ ΤΗΝ 14 ΝΟΕΜΒΡΙΟΥ 2007					
Όνομα	Θέση	Κοινές Μετοχές	Προνομιούχες Μετοχές	ΣΥΝΟΛΟ	% ΣΥΝΟΛΙΚΟΥ Μ.Κ.
Αντώνιος Π. Σβορώνος	Πρόεδρος	4,156,354	322,018	4,478,372	8.05%
Διονύσιος Ν. Σβορώνος	Διευθύνων Σύμβουλος	3,667,686	159,409	3,827,095	6.88%
Αναστάσιος Τζαβέλλας*	Αντιπρόεδρος	600,000	0	600,000	1.08%
Δημήτριος Κατσιβελας	Εμπορικός Διευθυντής	23,200	0	23,200	0.04%
Παναγιώτα Κόλλια	Οικονομικός Διευθυντής	32,400	0	32,400	0.06%
Σπύρος Ιωάννου	Υπεύθυνος Εσωτ. Ελέγχου	151,418	0	151,418	0.27%
<b>ΣΥΝΟΛΟ</b>		<b>8,631,058</b>	<b>481,427</b>	<b>9,112,485</b>	<b>16.38%</b>

\* Σημειώνεται ότι οι 600.000 κοινές μετοχές του κ. Τζαβέλλα Αναστάσιου, κατέχονται μέσω της εταιρίας FINCO Συμμετοχών

Α.Ε. στην οποία ο κ. Τζαβέλλας είναι Πρόεδρος & Δ/νων Σύμβουλος και συμμετέχει με ποσοστό 99,50%.

Σημειώνεται πως οι βασικοί μέτοχοι κ.κ. Αντώνιος Σβορώνος και Διονύσιος Σβορώνος κατέχουν ποσοστά και στις βασικές μετόχους ΕΝΩΣΙΣ Α.Ε και ΗΦΑΙΣΤΟΣ ΑΒΕΕΜ. Ως αποτέλεσμα, ο κ. Αντώνιος Π. Σβορώνος κατέχει άμεσα και έμμεσα συνολικό ποσοστό 13,08 % στις κοινές μετοχές της Βιοσωλ (και το 12,14% επί του συνολικού Μετοχικού Κεφαλαίου), ενώ ο κ. Διονύσιος Ν. Σβορώνος κατέχει άμεσα και έμμεσα συνολικό ποσοστό 11,86 % στις κοινές μετοχές της Βιοσωλ (και το 10,80% επί του συνολικού Μετοχικού Κεφαλαίου).

Αποφάσεις της εταιρίας για πρόγραμμα διάθεσης μετοχών (stock option plan) περιλαμβάνονται στην επόμενη παράγραφο.

3.13 Οργανόγραμμα

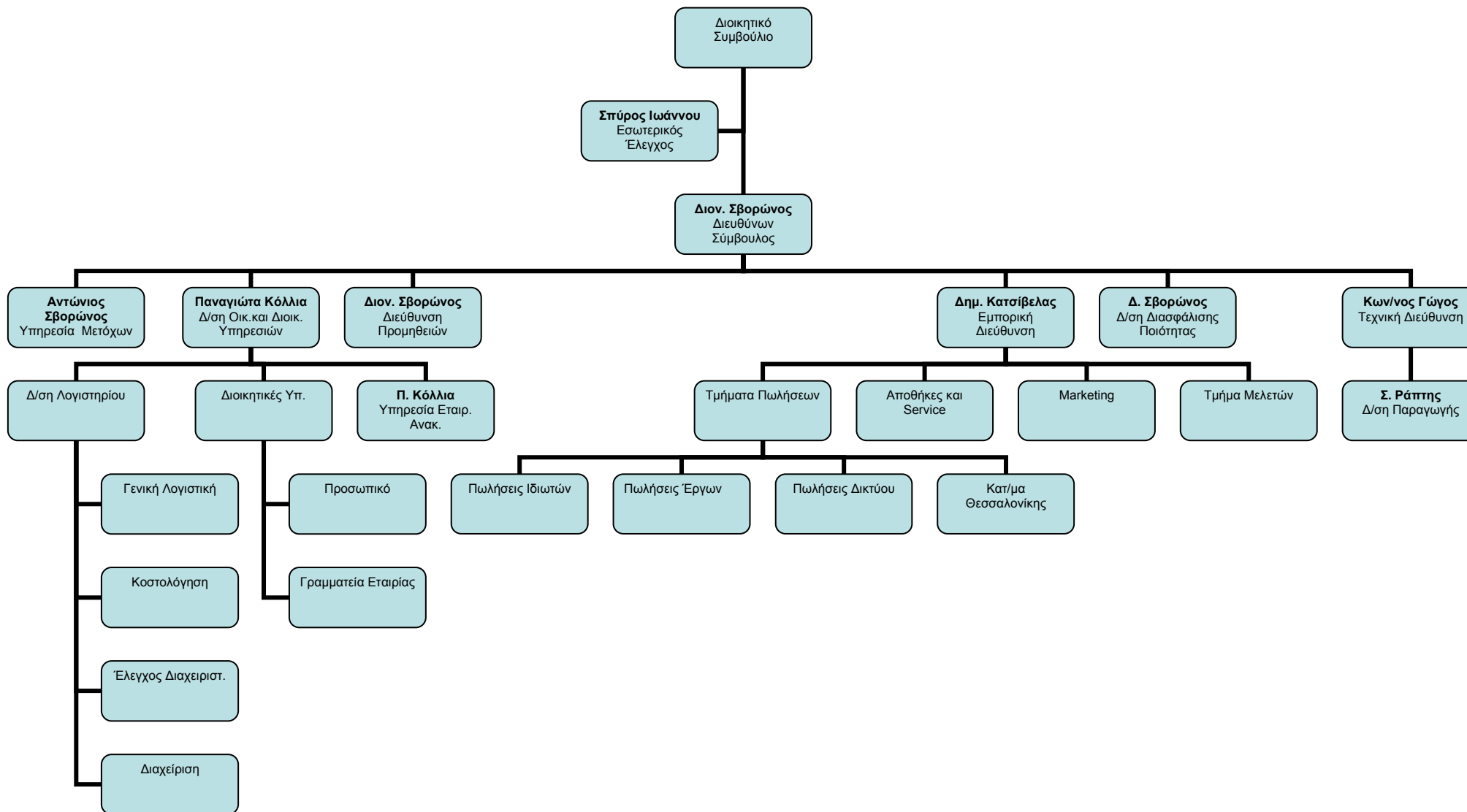

### **3.14 Προσωπικό**

Η Εταιρία απασχολεί σήμερα 99 άτομα, εκ των οποίων 40 είναι υπαλληλικό προσωπικό και οι 59 εργατοτεχνικό προσωπικό (ημερομίσθιοι).

Στον κάτωθι πίνακα παρατίθεται η εξέλιξη του προσωπικού της Εταιρίας ανά κατηγορία, για τις χρήσεις 2005, 2006 και Α 9μηνο 2007 κατά τη λήξη τους.

<b>ΚΑΤΗΓΟΡΙΑ</b>	<b>2005</b>	<b>2006</b>	<b>30/9/2007</b>
Διοικητικό (υπαλληλικό) προσωπικό	45	44	40
Εργατοτεχνικό προσωπικό	60	60	59
<b>Σύνολο</b>	<b>105</b>	<b>104</b>	<b>99</b>

Σημειώνεται πως οι Β' Επαναληπτικές Τακτικές Γενικές Συνελεύσεις των Κοινών και Προνομιούχων Μετόχων της 31.7.2007 ενέκριναν πρόγραμμα διάθεσης μετοχών (stock option plan) στα μέλη του Διοικητικού Συμβουλίου και στο προσωπικό της Εταιρίας, καθώς και των συνδεδεμένων με αυτήν εταιριών, με την μορφή δικαιώματος προαίρεσης αγοράς μετοχών. Για την ικανοποίηση του δικαιώματος προαίρεσης η εταιρεία θα προβεί σε αύξηση του μετοχικού της κεφαλαίου με την έκδοση νέων μετοχών. Το σύνολο των μετοχών που θα εκδοθούν, μέσω του προγράμματος, εάν οι δικαιούχοι ασκήσουν το δικαίωμα (option) αγοράς μετοχών, θα ανέρχεται συνολικά στο 10% των υφιστάμενων μετοχών πριν την παρούσα αύξηση του Μετοχικού Κεφαλαίου, ήτοι κατά ανώτατο όριο θα εκδοθούν μέχρι 5.181.236 Κοινές μετοχές και μέχρι 381.293 Προνομιούχες μετοχές. Η τιμή διάθεσης των μετοχών ορίζεται ίση με την ονομαστική αξία της μετοχής, δηλαδή ίση προς τριάντα λεπτά του ευρώ (0,30 ευρώ) και η διάρκεια του προγράμματος ορίζεται τριετής. Έχει ανατεθεί στο Διοικητικό Συμβούλιο ο περαιτέρω καθορισμός των δικαιούχων, ο τρόπος άσκησης του δικαιώματος και οποιοσδήποτε άλλος όρος του προγράμματος διάθεσης μετοχών, καθώς και όπως εκδίδει στους δικαιούχους μετά την δημοσίευση κάθε τριμηνιαίας λογιστικής κατάστασης τα σχετικά πιστοποιητικά προαίρεσης. Μέχρι και την 21η Νοεμβρίου 2007 το Διοικητικό Συμβούλιο δεν έχει λάβει σχετικές αποφάσεις.

### **3.15 Μετοχικό Κεφάλαιο**

#### **3.15.1 Καταβεβλημένο Μετοχικό Κεφάλαιο**

Το καταβεβλημένο μετοχικό κεφάλαιο της Εταιρίας κατά την 31.12.2006 ανερχόταν σε € 16.687.588,80 και διαιρείται σε 55.625.296 μετοχές ονομαστικής αξίας € 0,30 εκάστη, εκ των οποίων 51.812.366 κοινές μετά ψήφου μετοχές και 3.812.930 προνομιούχες άνευ ψήφου και μη μετατρέψιμες μετοχές.

Η εξέλιξη του μετοχικού κεφαλαίου της Εταιρίας από την ίδρυση της έως σήμερα, έχει ως ακολούθως:

Το Μετοχικό Κεφάλαιο της Εταιρίας ορίσθηκε αρχικώς στο ύψος των δέκα εκατομμυρίων (10.000.000) διαιρούμενο σε δέκα χιλιάδες μετοχές (10.000) ονομαστικής αξίας δρχ. 1.000 κάθε μίας και καταβλήθηκε σε μετρητά και σε εισφορά σε είδος σύμφωνα με το άρθρο 5 του Καταστατικού το οποίο δημοσιεύθηκε στο ΦΕΚ 41/1940.

Το μετοχικό της Εταιρίας από την 31.12.1988 έως σήμερα έχει ως ακολούθως:

1. Το μετοχικό κεφάλαιο της Εταιρίας την 31.12.1988 ανέρχονταν σε 174.924.630 δρχ διαιρούμενο σε 1.295.738 (1.074.276 κοινές ανώνυμες και 221.462 προνομιούχες ανώνυμες χωρίς ψήφο μετοχές) ονομαστική αξίας 135 δρχ έκαστη.

2. Με απόφαση της Τακτικής Γενικής Συνελεύσεως της 12.6.1989, το Μετοχικό Κεφάλαιο αυξήθηκε κατά 252.668.910 δρχ. με έκδοση νέων ανωνύμων μετοχών ονομαστικής αξίας 165 δρχ με κεφαλαιοποίηση της υπεραξίας των ακινήτων σύμφωνα με την Ε 2665/88 αποφάσεως των Υπουργών Εθνικής Οικονομίας και Οικονομικών. Έτσι, το Μετοχικό Κεφάλαιο της Εταιρίας ανήλθε σε δρχ. (427.593.540) τετρακόσια είκοσι επτά εκατομμύρια, πεντακόσιες ενενήντα τρεις χιλιάδες, πεντακόσιες σαράντα, διαιρούμενο σε 2.591.476 μετοχές, ονομαστικής αξίας 165 δρχ. εκάστης, (2.148.552 κοινές και 442.924 προνομιούχες).

3. Έπειτα από πρόταση του Διοικητικού Συμβουλίου και με απόφαση της Τακτικής Γενικής Συνελεύσεως της 14.6.1990 το Μετοχικό Κεφάλαιο αυξήθηκε κατά 51.311.205 δρχ. με έκδοση 310.977 νέων ανωνύμων μετοχών, (από τις οποίες 103.659 κοινές ανώνυμες με ψήφο και 207.318 προνομιούχες χωρίς ψήφο), ονομαστικής αξίας δρχ. 165 εκάστη. Οι νέες μετοχές διατέθηκαν υπέρ το άρτιο προς δρχ. 800 εκάστη. Έτσι το Μετοχικό Κεφάλαιο της Εταιρίας διαμορφώθηκε σε δρχ. 478.904.745 διαιρούμενο σε 2.902.453 ανώνυμες μετοχές ονομαστικής αξίας 165 δρχ. εκάστης, (2.252.211 κοινές μετά ψήφου μετοχές και 650.242 προνομιούχες άνευ ψήφου).

4. Με απόφαση της Τακτικής Γενικής Συνελεύσεως της 19/6/1992, κοινών και προνομιούχων μετόχων, το Μετοχικό Κεφάλαιο της Εταιρίας αυξήθηκε κατά 95.780.850 δρχ. δια κεφαλαιοποιήσεως αφορολογήτων αποθεματικών (Ν.1731/87 δρχ. 20.400.398, απόφασης Ε.2665/88 δρχ. 3.819.974, Ν.1828/89 δρχ. 4.803.075, Ν.Δ. 1279/72 δρχ. 45.631.134 και Ν. 1249/82 δρχ. 21.126.269) με έκδοση 580.490 νέων ανώνυμων μετοχών (από τις οποίες 450.460 κοινές με ψήφο και 130.030 προνομιούχες χωρίς ψήφο), ονομαστικής αξίας 165 δρχ. εκάστη. Έτσι το μετοχικό κεφάλαιο της Εταιρίας ανήλθε σε 574.685.595 δρχ. διαιρούμενο εις 3.482.943 ανώνυμες μετοχές ονομαστικής αξίας 165 δρχ. εκάστης (2.702.671 κοινές μετά ψήφου μετοχές και 780.272 προνομιούχες άνευ ψήφου μη μετατρέψιμοι).

5. Μετά από την 25.6.1993 απόφαση της Τακτικής Γενικής Συνελεύσεως κοινών μετόχων και της από 14/7/1993 1ης Επαναληπτικής Γενικής Συνελεύσεως των προνομιούχων μετόχων το Μετοχικό Κεφάλαιο της Εταιρίας αυξήθηκε κατά 143.671.440 με έκδοση 870.736 κοινών ανωνύμων μετά ψήφου νέων μετοχών ονομαστικής αξίας δρχ. 165 εκάστης. Έτσι, το Μετοχικό Κεφάλαιο της Εταιρίας ανήλθε σε 718.357.035 δρχ., διαιρούμενο σε 4.353.679 ανώνυμες μετοχές ονομαστικής αξίας 165 δρχ. εκάστης (3.573.407 κοινές μετά ψήφου μετοχές και 780.272 προνομιούχες άνευ ψήφου μη μετατρέψιμες).

6. Με απόφαση της Έκτακτης Γενικής Συνέλευσης της 17.11.1993 των μετόχων το Μετοχικό Κεφάλαιο της Εταιρίας αυξήθηκε κατά 45.605.010 δρχ. με έκδοση 276.394 νέων μετοχών ονομαστικής αξίας 165 δρχ. εκάστης (εκ των ανωτέρω μετοχών οι 190.091 μετοχές θα ήταν ανώνυμες κοινές μετά ψήφου και οι 86.303 θα ήταν ανώνυμες προνομιούχες άνευ ψήφου). Το ανωτέρω ποσό προήλθε από την απορρόφηση της Εταιρίας ΕΛΙΝΟΞ ΑΒΕ. Έτσι το Μετοχικό Κεφάλαιο της Εταιρίας ανήλθε σε 763.962.045 δρχ. διαιρούμενο σε 4.630.073 ανώνυμες μετοχές ονομαστικής αξίας 165 δρχ. εκάστης, εξ των 3.763.498 κοινές μετά ψήφου και 866.575 προνομιούχες άνευ ψήφου και μη μετατρέψιμες.

7. Με απόφαση της 18/3/1994 αποφάσεως των εκτάκτων Γενικών Συνελεύσεων των μετόχων (κοινών και προνομιούχων) το Μετοχικό Κεφάλαιο της Εταιρίας αυξήθηκε κατά δρχ. 190.990.635 με έκδοση 1.157.519 νέων ανωνύμων μετοχών ονομαστικής αξίας 165 δρχ. εκάστης (εκ των οποίων 940.875 κοινές μετά ψήφου μετοχές και 216.644 προνομιούχες μετοχές άνευ ψήφου μη μετατρέψιμες). Οι νέες μετοχές διατέθηκαν υπέρ το άρτιο προς δρχ. 600 εκάστη κοινή μετοχή μετά ψήφου και προς 450 δρχ. η κάθε προνομιούχος ανώνυμος άνευ ψήφου. Έτσι, το Μετοχικό Κεφάλαιο της Εταιρίας ανήλθε σε 954.952.680 δρχ. διαιρούμενο εις 5.787.592 ανώνυμες μετοχές ονομαστικής αξίας 165 δρχ. εκάστης, εξ των 4.704.373 κοινές μετά ψήφου και 1.083.219 προνομιούχες άνευ ψήφου και μη μετατρέψιμες.

8. Με απόφαση της από 24/6/1994 αποφάσεως της τακτικής Γενικής Συνελεύσεως των μετόχων (κοινών και προνομιούχων) το μετοχικό κεφάλαιο της Εταιρίας αυξήθηκε κατά δρχ. 572.971.575 δια κεφαλαιοποιήσεως αποθεματικών με έκδοση 3.472.555 νέων ανωνύμων μετοχών ονομαστικής αξίας 165 δρχ. εκάστης (από αυτές 2.822.624 κοινές μετά ψήφου μετοχές και 649.931 προνομιούχες μετοχές άνευ ψήφου μη μετατρέψιμες. Μετά ταύτα το Μετοχικό Κεφάλαιο της Εταιρίας ανήλθε σε δρχ. 1.527.924.255. διαιρούμενο σε 9.260.147 μετοχές ονομαστικής αξίας 165 δρχ. εκάστης, (από αυτές 7.526.997 κοινές μετά ψήφου μετοχές και 1.733.150 προνομιούχες άνευ ψήφου και μη μετατρέψιμες μετοχές).

9. Με απόφαση της από 03.11.1994 Γενικής Συνέλευσης των μετόχων οι ανώνυμες μετοχές της Εταιρίας μετατράπηκαν σε ονομαστικές.

10. Μετά από την 18.1.1995 απόφαση της 1ης Επαναληπτικής Έκτακτης Γενικής Συνελεύσεως των μετόχων το μετοχικό κεφάλαιο της Εταιρίας αυξήθηκε κατά δρχ. 954.952.680 με έκδοση 5.787.592 νέων ονομαστικών κοινών μετοχών ονομαστικής αξίας 165 δρχ. εκάστης, οι οποίες θα είναι εξ ολοκλήρου κοινές μετοχές μετά ψήφου. Οι νέες μετοχές θα διατεθούν υπέρ άρτιο προς δρχ. 165 εκάστη κοινή μετοχή μετά ψήφου. Εκ της παρούσης αυξήσεως ποσό δρχ. 70.000.000 (εβδομήντα εκατομμυρίων) θα διατεθεί αποκλειστικά ως ίδια συμμετοχή για την επένδυση του Ν. 1892/90 όπως προβλέπει η υπ' αριθ. ΓΒ-195/29.11.94 απόφαση του Διοικητού της Α.Τ.Ε. Έτσι το Μετοχικό Κεφάλαιο της Εταιρίας ανήλθε σε 2.482.876.935 δρχ. διαιρούμενο 15.047.739 μετοχές ονομαστικής αξίας 165 δρχ. εκάστης, εξ ων δέκα τρία εκατομμύρια τριακόσιες δέκα τέσσερις χιλιάδες πεντακόσιες ογδόντα εννέα (13.314.589) ονομαστικές κοινές μετά ψήφου μετοχές και ένα εκατομμύριο επτακόσιες τριάκοντα τρεις χιλιάδες εκατόν πενήντα (1.733.150) ονομαστικές προνομιούχες άνευ ψήφου και μη μετατρέψιμες μετοχές.

11. Μετά από τις από 12.07.99 αποφάσεις των Β Επαναληπτικών Έκτακτων Γενικών Συνελεύσεων των μετόχων αυξήθηκε το Μετοχικό Κεφάλαιο της Εταιρίας, δια καταβολής μετρητών κατά δρχ. 2.979.452.355 με έκδοση 15.977.507 νέων ονομαστικών κοινών μετοχών μετά ψήφου και 2.079.780 προνομιούχων άνευ ψήφου μετοχών ονομαστικής αξίας 165 δρχ. εκάστης. Οι νέες μετοχές θα διατεθούν εις το άρτιο προς δρχ. 165 εκάστη κοινή και προνομιούχος μετοχή. Μετά ταύτα το Μετοχικό Κεφάλαιο της Εταιρίας ανήλθε σε 5.462.329.290 δρχ. διαιρούμενο σε τριάντα τρία εκατομμύρια εκατόν πέντε χιλιάδες είκοσι έξι 33.105.026 μετοχές ονομαστικής αξίας 165 δρχ. (εκ των οποίων 29.292.096 ονομαστικές κοινές μετά ψήφου μετοχές και 3.812.930 ονομαστικές προνομιούχες άνευ ψήφου και μη μετατρέψιμες μετοχές).

12. Με την από 28 Ιουνίου 2002 Γενική Συνέλευση των μετόχων αποφασίσθηκε :

Η μείωση του Μετοχικού Κεφαλαίου κατά € 139.900,91 με μείωση της Ονομαστικής αξίας εκάστης μετοχής σε € 0,48. Το ποσό της μείωσης του Μετοχικού Κεφαλαίου κατά € 139.900,91 μεταφέρεται στον λογαριασμό 'Διαφορά από Μετατροπή Μετοχικού Κεφαλαίου σε Ευρώ' και

Η μετατροπή του Μετοχικού Κεφαλαίου και της ονομαστικής αξίας της μετοχής σε Ευρώ.

Έτσι, το Μετοχικό Κεφάλαιο της Εταιρίας ανήλθε σε € 15.890.412,48 και διαιρείται σε 33.105.026 ονομαστικής αξίας € 0,48 η κάθε μία εκ των οποίων 29.292.096 ονομαστικές κοινές μετά ψήφου μετοχές και 3.812.930 ονομαστικές προνομιούχες άνευ ψήφου και μη μετατρέψιμες μετοχές.

13. Μετά από τις από 22/10/2003 αποφάσεις των Β' Επαναληπτικών Εκτάκτων Γενικών Συνελεύσεων των μετόχων κατόχων κοινών και προνομιούχων μετοχών το μετοχικό κεφάλαιο διαμορφώθηκε διαδοχικά ως εξής:

Μειώθηκε το Μετοχικό Κεφάλαιο κατά το ποσό των € 5.958.904,68 με συμψηφισμό ζημιών που εμφανίζονται στον Ισολογισμό με μείωση της ονομαστικής αξίας των υφισταμένων μετοχών (κοινών και προνομιούχων) κατά 18 λεπτά του Ευρώ δηλαδή από 0,48 του Ευρώ η ονομαστική αξία των μετοχών μειώθηκε σε 0,30 (τριάντα λεπτά) του Ευρώ. Έτσι, το μετοχικό κεφάλαιο της Εταιρίας διαμορφώθηκε σε € 9.931.507,80 διαιρούμενο σε 33.105.026 μετοχές ονομαστικής αξίας 30 λεπτών του Ευρώ εκάστη, εκ των οποίων 29.292.096 κοινές μετά ψήφου μετοχές και 3.812.930 προνομιούχες άνευ ψήφου και μη μετατρέψιμες μετοχές και,

Αυξήθηκε το Μετοχικό Κεφάλαιο της Εταιρίας, δια καταβολής μετρητών κατά € 5.958.904,80 με έκδοση 19.863.016 νέων κοινών μετοχών μετά ψήφου ονομαστικής αξίας 30 λεπτών του Ευρώ εκάστης.

Μετά ταύτα το Μετοχικό Κεφάλαιο της Εταιρίας ανέρχεται σήμερα σε € 15.890.412,60 διαιρούμενο σε 52.968.042 ονομαστικές μετοχές ονομαστικής αξίας 30 λεπτών του Ευρώ, εκ των οποίων 49.155.112 κοινές μετά ψήφου μετοχές και 3.812.930 προνομιούχες άνευ ψήφου και μη μετατρέψιμες μετοχές.



14. Κατόπιν της από 27/4/2004 απόφασης της Επαναληπτικής Έκτακτης Γενικής Συνέλευσης των Μετόχων προσαρμόστηκε το Μετοχικό Κεφάλαιο στο πραγματικό ύψος του, λόγω μερικής κάλυψης κατά ΕΥΡΩ 3.777.447 που αντιστοιχεί σε 12.591.490 κοινές μετοχές, και αφορά μέρος της αποφασισθείσης από τη Γενική Συνέλευση των Μετόχων της 22.10.2003 αύξησης ποσού ΕΥΡΩ 5.958.904,80 που αντιστοιχεί σε 19.863.016 κοινές μετοχές.

Μετά τα ανωτέρω, το Μετοχικό Κεφάλαιο της εταιρίας ανέρχεται στο ποσό των ΕΥΡΩ 13.708.954,80 και διαιρείται σε 45.696.516 μετοχές, ονομαστικής αξίας ΕΥΡΩ 0,30 εκάστη, εκ των οποίων 41.883.586 κοινές μετά ψήφου και 3.812.930 προνομιούχες άνευ ψήφου και μη μετατρέψιμες.

15. Μετά τις από 21/12/2005 και 31/3/2006 αποφάσεις του Διοικητικού Συμβουλίου της Εταιρίας οι οποίες ελήφθησαν κατ' εξουσιοδότηση των αποφάσεων των Β' Επαναληπτικών Εκτάκτων Γενικών Συνελεύσεων της 22/10/2003, απεφασίσθη η Αύξηση του Μετοχικού Κεφαλαίου κατά 9.139.303,20 €.

Στην συνέχεια το Διοικητικό Συμβούλιο με την από 31/7/2006 απόφασή του πιστοποίησε την πραγματοποιηθείσα, λόγω μερικής κάλυψης, Αύξηση του Μετοχικού Κεφαλαίου κατά 2.978.634 €, που αντιστοιχεί σε 9.928.780 κοινές ονομαστικές μετοχές μετά ψήφου, ονομαστικής αξίας 0,30€ κάθε μίας.

Μετά τα ανωτέρω, το Μετοχικό Κεφάλαιο της εταιρίας ανέρχεται στο ποσό των ΕΥΡΩ 16.687.588,80 (δέκα έξι εκατομμύρια εξακόσιες ογδόντα επτά χιλιάδες πεντακόσια ογδόντα οκτώ Ευρώ και ογδόντα λεπτά) και διαιρείται σε 55.625.296 (πενήντα πέντε εκατομμύρια εξακόσιες είκοσι πέντε χιλιάδες διακόσιες ενενήντα έξι) μετοχές, ονομαστικής αξίας ΕΥΡΩ 0,30 (τριάντα εκατοστά του Ευρώ) εκάστη, εκ των οποίων 51.812.366 (πενήντα ένα εκατομμύρια οκτακόσιες δώδεκα χιλιάδες τριακόσιες εξήντα έξι) κοινές μετά ψήφου και 3.812.930 (τρία εκατομμύρια οκτακόσιες δώδεκα χιλιάδες εννιακόσιες τριάντα) προνομιούχες άνευ ψήφου και μη μετατρέψιμες.

16. Μετά τις από 24/9/2007 αποφάσεις των Β' Επαναληπτικών Έκτακτων Γενικών Συνελεύσεων των κοινών και προνομιούχων Μετόχων, αυξήθηκε το Μετοχικό Κεφάλαιο της Εταιρίας, δια καταβολής μετρητών, κατά 8.343.794,40€ (οκτώ εκατομμύρια τριακόσιες σαράντα τρεις χιλιάδες επτακόσια ενενήντα τέσσερα Ευρώ και σαράντα λεπτά) με έκδοση 27.812.648 (είκοσι επτά εκατομμυρίων οκτακοσίων δώδεκα χιλιάδων εξακοσίων σαράντα οκτώ) κοινών μετά ψήφου μετοχών ονομαστικής αξίας 0,30 € (τριάντα λεπτών του Ευρώ) εκάστης.

Μετά τα ανωτέρω, το Μετοχικό Κεφάλαιο της εταιρίας ανέρχεται στο ποσό των ΕΥΡΩ 25.031.383,20 (είκοσι πέντε εκατομμύρια τριάντα μία χιλιάδες τριακόσια ογδόντα τρία Ευρώ και είκοσι λεπτά) και διαιρείται σε 83.437.944 (ογδόντα τρία εκατομμύρια τετρακόσιες τριάντα επτά χιλιάδες εννιακόσιες σαράντα τέσσερις) μετοχές, ονομαστικής αξίας ΕΥΡΩ 0,30 (τριάντα εκατοστά του Ευρώ) εκάστη, εκ των οποίων 79.625.014 (εβδομήντα εννέα εκατομμύρια εξακόσιες είκοσι πέντε χιλιάδες δέκα τέσσερις) κοινές μετά ψήφου και 3.812.930 (τρία εκατομμύρια οκτακόσιες δώδεκα χιλιάδες εννιακόσιες τριάντα) προνομιούχες άνευ ψήφου και μη μετατρέψιμες.

### 3.15.2 Εξέλιξη Μετοχικού Κεφαλαίου

Στον παρακάτω πίνακα παρουσιάζεται η εξέλιξη και ο τρόπος καταβολής του μετοχικού κεφαλαίου από την ίδρυση της Εκδότριας (Τα ποσά μέχρι 12.7.1999 είναι εκπεφρασμένα σε δραχμές, ενώ από το 2002 και μετά σε Ευρώ) :

Εξέλιξη Μετοχικού Κεφαλαίου						
Ημερομηνίας Γενικής Συνέλευσης	Αριθμός ΦΕΚ	Μετρητά	Κεφαλαιοποίηση Αποθεματικού	Σύνολο Κεφαλαίου	Σύνολο Μετοχών	Ονομαστική Αξία Μετοχής
1940	41/1940	10.000.000	-	10.000.000	10.000	1.000
12.6.1989	3320/1989	0	252.668.910	427.593.540	2.591.476	165
14.6.1990	2494/1990	51.311.205	0	478.904.745	2.902.453	165
19.6.1992	3855/1992	0	95.780.850	574.685.595	3.482.943	165
25.6.1993	4698/1993	143.671.440	0	718.357.035	4.353.679	165
17/12.11.1993	45/1994	45.605.010	0	763.962.045	4.630.073	165
18.3.1994	1107/1994	190.990.635	0	954.952.680	5.787.592	165
03.11.1994	6292/1994	Μετατροπή των μετοχών της Εταιρία από ανώνυμες σε ονομαστικές				
24.6.1994	478/1994	0	572.971.375	1.527.924.255	9.260.147	165
18.1.1995	447/1995	954.952.680	0	2.482.876.935	15.047.739	165
12.07.1999	6574/1999	2.979.452.355		5.462.329.290	33.105.026	165
28.06.2002	7871/2002	Μετατροπή Μετοχικού Κεφαλαίου σε €				
		(139.900,91)		15.890.412,48	33.105.026	0,48
22.10.2003	12163/2003	Μείωση Μετοχικού Κεφαλαίου με μείωση ονομαστικής αξίας Μετοχής				
		(5.958.904,68)		9.931.507,80	33.105.026	0,30
22.10.2003	12163/2003	Αύξηση Μετοχικού Κεφαλαίου				
		5.958.904,80	-	15.890.412,60	52.968.042	0,30
27.4.2004	3609/2004	Προσαρμογή λόγω μη καλύψεως αυξήσεως Μ.Κ				
		(2.181.457,80)		13.708.954,80	45.696.516	0,30
Απόφαση Δ.Σ. 31.7.2006	8578/2006	Αύξηση Μετοχικού Κεφαλαίου				
		2.978.634,00	-	16.687.588,80	55.625.296	0.30
24.9.2007		Παρούσα Αύξηση Μετοχικού Κεφαλαίου				
		8.343.794,40	-	25.031.383,20	83.437.944	0.30

*Σημείωση: Τα ποσά μέχρι 12.7.1999 είναι εκπεφρασμένα σε δραχμές, ενώ από το 2002 και μετά σε Ευρώ.*

Σημειώνεται ότι με τις από 24/9/2007 αποφάσεις των Β Επαναληπτικών Εκτάκτων Γενικών Συνελεύσεων των Μετόχων, παρεσχέθη στο Διοικητικό Συμβούλιο της Εταιρίας η εξουσία εντός πενταετίας α) να αυξάνει το Μετοχικό Κεφάλαιο μερικά ή ολικά με την έκδοση κοινών μετοχών για ποσό που δεν μπορεί να υπερβεί το ποσό του καταβεβλημένου Μετοχικού Κεφαλαίου, ήτοι μέχρι του ποσού των 13.708.954,80€ και β) να εκδίδει ομολογιακό δάνειων με την έκδοση ομολογιών μετατρέψιμων σε κοινές μετοχές, για ποσό που δεν μπορεί να υπερβεί το ήμισυ του καταβεβλημένου Μετοχικού Κεφαλαίου ήτοι μέχρι του ποσού των 8.343.794,40€.

### 3.16 Μέτοχοι

Κατόπιν της 24ης Σεπτεμβρίου 2007, ημέρα που έλαβαν χώρα οι έκτακτες Γενικές Συνελεύσεις των Μετόχων (Κοινών και Προνομιούχων) που αποφάσισαν την παρούσα αύξηση μετοχικού κεφαλαίου, ο κ. Αναστάσιος Τζαβέλλας, Αντιπρόεδρος του Διοικητικού Συμβουλίου της Εκδότριας, πρόεβη σε αγορά 600.000 κοινών ονομαστικών μετοχών (μέσω της εταιρίας FINCO Συμμετοχών στην οποία συμμετέχει με 99,50%), ο κ. Αντώνιος Σβορώνος, Πρόεδρος του Δ.Σ. πώλησε 347.538 κοινές ονομαστικές μετοχές και ο κ. Διονύσιος Σβορώνος, Διευθύνων Σύμβουλος, πώλησε 352.771 κοινές ονομαστικές μετοχές (αναλυτικότερες πληροφορίες παρατίθενται στην ενότητα

**ΕΝΗΜΕΡΩΤΙΚΟ ΔΕΛΤΙΟ «ΒΙΟΣΩΛ ΑΝΩΝΥΜΗ ΒΙΟΜΗΧΑΝΙΚΗ ΕΤΑΙΡΙΑ»  
ΑΥΞΗΣΗ ΜΕΤΟΧΙΚΟΥ ΚΕΦΑΛΑΙΟΥ**

3.12.7 «Μετοχές της Εκδότριας που κατέχονται από μέλη των Διοικητικών, Διαχειριστικών και Εποπτικών Οργάνων και τα Ανώτερα Διευθυντικά Στελέχη»).

Συμπεριλαμβανομένων των άνωθεν αγοραπωλησιών, η μετοχική σύνθεση κατά την 14η Νοεμβρίου 2007 είχε ως εξής :

ΜΕΤΟΧΟΙ	ΚΟΙΝΕΣ ΜΕΤΟΧΕΣ	% ΚΟΙΝΩΝ*	ΠΡΟΝΟΜΙΟΥΧΕΣ ΜΕΤΟΧΕΣ	% ΠΡΟΝΟΜΙΟΥΧΩΝ	ΣΥΝΟΛΟ ΜΕΤΟΧΩΝ	% ΣΥΝΟΛΟΥ
ΗΦΑΙΣΤΟΣ ΑΒΕΕΜ	4.363.980	8,42%	530.170	13,90%	4.894.150	8,80%
ΕΝΩΣΙΣ Α.Ε.	3.949.853	7,62%	9.515	0,25%	3.959.368	7,12%
Αντώνιος Π. Σβορώνος	4.156.354	8,02%	322.018	8,45%	4.478.372	8,05%
Διονύσιος Ν. Σβορώνος	3.667.686	7,08%	159.409	4,18%	3.827.095	6,88%
Αγγελική Π. Σβορώνου	1.229.610	2,37%	12.320	0,32%	1.241.930	2,23%
Λαβδας Α. Σπυρίδων	937.057	1,81%	181.271	4,75%	1.118.328	2,01%
Μαρίνα Λουκ.-Σβορώνου	525.688	1,01%	225.305	5,91%	750.993	1,35%
Μπαγιώκος Γεώργιος	23.359	0,05%	89.886	2,36%	113.245	0,20%
Σπυρακης Ι. Δημήτριος	-	0,00%	249.062	6,53%	249.062	0,45%
ΕΠΕΝΔΥΤΙΚΟ ΚΟΙΝΟ	32.958.779	63,61%	2.033.974	53,34%	34.992.753	62,91%
<b>Σύνολο</b>	<b>51.812.366</b>	<b>100,00%</b>	<b>3.812.930</b>	<b>100,00%</b>	<b>55.625.296</b>	<b>100,00%</b>

\* Σημειώνεται ότι σύμφωνα με το Ν. 3556 οι μέτοχοι Αγγελική Π. Σβορώνου, Λαβδας Α. Σπυρίδων, Μαρίνα Λουκ.-Σβορώνου, Μπαγιώκος Γεώργιος και Σπυρακης Ι. Δημήτριος δεν είναι υπόχρεα πρόσωπα αλλά αναφέρονται λόγω σημαντικής συμμετοχής τους μέσω των προνομιούχων μετοχών

Σύμφωνα με βεβαίωση της Εκδότριας, τα δικαιώματα ψήφου ανταποκρίνονται στο ποσοστό του μετοχικού κεφαλαίου που κατέχει κάθε μέτοχος και δεν υφίστανται λοιπά δικαιώματα ψήφου στα οποία οι εν λόγω μέτοχοι να ασκούν επιρροή.

Σημειώνεται πως οι βασικοί μέτοχοι κ.κ. Αντώνιος Σβορώνος και Διονύσιος Σβορώνος κατέχουν ποσοστά και στις βασικές μετόχους ΕΝΩΣΙΣ Α.Ε και ΗΦΑΙΣΤΟΣ ΑΒΕΕΜ. Ως αποτέλεσμα, ο κ. Αντώνιος Π. Σβορώνος κατέχει άμεσα και έμμεσα συνολικό ποσοστό 13,08 % στις κοινές μετοχές της Βιοσωλ (και το 12,14% επί του συνολικού Μετοχικού Κεφαλαίου), ενώ ο κ. Διονύσιος Ν. Σβορώνος κατέχει άμεσα και έμμεσα συνολικό ποσοστό 11,86 % στις κοινές μετοχές της Βιοσωλ (και το 10,80% επί του συνολικού Μετοχικού Κεφαλαίου).

Σύμφωνα με δήλωση της Διοίκησης της ΒΙΟΣΩΛ Α.Ε. δεν υπάρχει γνωστή στην Εταιρία συμφωνία της οποίας η εφαρμογή θα μπορούσε, σε μεταγενέστερο χρόνο, να επιφέρει αλλαγές στον έλεγχο της Εκδότριας.

Κατά δήλωση της Εκδότριας, στον βαθμό που της είναι γνωστό, δεν υπάρχει άλλο πρόσωπο το οποίο να κατέχει άμεσα ή έμμεσα ποσοστό των δικαιωμάτων ψήφου που θα έπρεπε να κοινοποιείται δυνάμει της ισχύουσας νομοθεσίας, πέραν αυτών που αναφέρονται στην παρούσα παράγραφο.

Τέλος η Εκδότρια δηλώνει πως δεν κατέχει ίδιες μετοχές.

### **3.17 Καταστατικό**

Σκοπός της εταιρίας σύμφωνα με την τελευταία τροποποίηση του άρθρου 3 του καταστατικού της την 24.9.2007 και όπως έχει εγκριθεί με την Κ2 – 14682 /18.10.2007 απόφαση του ΥΠ.ΑΝ. είναι :

1. Η κατασκευή σωλήνων και η βιομηχανοποίηση και εμπορία παντός προϊόντος εκ σιδήρου και άλλων μετάλλων.
2. Η άσκηση πάσης εμπορικής και βιομηχανικής επιχειρήσεως άνευ περιορισμού.
3. Η συμμετοχή σε άλλες εταιρίες και επιχειρήσεις, ημεδαπές ή αλλοδαπές, ανεξαρτήτως του αντικείμενου των δραστηριοτήτων τους και του νομικού τους τύπου.
4. Η ανάληψη αντιπροσωπειών βιομηχανικών και εμπορικών οίκων, αλλοδαπών και ημεδαπών.
5. Η ανάληψη εργολαβιών και υπεργολαβιών τεχνικών έργων και η εν γένει δραστηριότητα εις πάσης φύσεως κατασκευαστικές εργασίες.
6. Η παροχή συμβουλών σε θέματα χρηματοοικονομικά, επιχειρηματικά, τεχνικά, εμπορικά, και ειδικά σε θέματα πληροφορικής και σε θέματα ανάπτυξης επιχειρήσεων, στρατηγικού σχεδιασμού και οργάνωσης επιχειρήσεων, όπως επίσης και η παροχή λογιστικών και διοικητικών υπηρεσιών.
7. Η παροχή υπηρεσιών φύλαξης, αποθήκευσης, και διακίνησης εμπορευμάτων για λογαριασμό τρίτων (υπηρεσίες logistics)
8. Η διαχείριση και εκμετάλλευση ακίνητης περιουσίας καθώς και η απόκτηση, οικοδόμηση και ανάπτυξη ακινήτων.

Με την τελευταία τροποποίηση διευρύνθηκε ο τρίτος όρος του σκοπού και προστέθηκαν οι τελευταίοι τρεις όροι.

Οι Γενικές Συνελεύσεις των μετόχων συγκαλούνται με πρόσκληση του Διοικητικού Συμβουλίου. Η πρόσκληση πρέπει να περιέχει το μέρος, την ημέρα, την ώρα και τα θέματα της ημερήσιας διάταξης και δημοσιεύεται στο ΦΕΚ, στον ημερήσιο τύπο και στο ημερήσιο δελτίο τιμών του Χρηματιστηρίου Αθηνών, τουλάχιστον είκοσι ημέρες πριν τη Συνέλευση (η ημέρα της δημοσίευσής της προσκλήσεως και η ημέρα της συνεδρίασής της δεν υπολογίζονται). Για τις επαναληπτικής γενικές συνελεύσεις ισχύουν τα ίδια, με τη διαφορά ότι η πρόσκληση δημοσιεύεται δέκα τουλάχιστον ημέρες πριν τη Συνέλευση.

Στις Γενικές Συνελεύσεις έχουν δικαίωμα να μετάσχουν αυτοπροσώπως ή με αντιπρόσωπο όλοι οι μέτοχοι της Εταιρίας. Για να μετάσχουν στην Γενική Συνέλευση οι μέτοχοι πρέπει, 5 τουλάχιστον ημέρες πριν την συνέλευση, να δεσμεύσουν τον αριθμό των μετοχών με τις οποίες επιθυμούν να συμμετάσχουν στο σύστημα άυλων τίτλων (Σ.Α.Τ.) μέσω του χειριστού τους. Μέτοχοι μη συμμορφωθέντες με την παραπάνω διάταξη μετέχουν στην Γενική Συνέλευση μόνο κατόπιν αδείας αυτής.

Δεν υφίστανται ειδικές διατάξεις που να καθορίζουν το όριο της ιδιοκτησίας πέραν του οποίου κάθε συμμετοχή πρέπει να γνωστοποιείται, ούτε ειδικοί όροι που αφορούν τις μεταβολές του κεφαλαίου, ή μεταβολές στα δικαιώματα των μετόχων. Συνεπώς στην ιδρυτική πράξη και το καταστατικό, την διοικητική πράξη σύστασης ή τον εσωτερικό κανονισμό δεν υπάρχουν για τα παραπάνω, όροι αυστηρότεροι από τους σχετικούς της ισχύουσας νομοθεσίας.

Επίσης, δεν υφίστανται ειδικές διατάξεις, η εφαρμογή των οποίων θα είχε ως αποτέλεσμα να καθυστερήσει να αναβληθεί ή να παρεμποδιστεί οποιαδήποτε αλλαγή στον έλεγχο της Εταιρείας.

Διατάξεις που αφορούν το Διοικητικό Συμβούλιο αναφέρονται στην ενότητα «Διοικητικό Συμβούλιο», ενώ διατάξεις σχετικές με τα Δικαιώματα των μετόχων αναφέρονται στην αντίστοιχη ενότητα 2.14.1.